

DOSSIER DE  
ESTADÍSTICAS EN

# SEGURIDAD CIUDADANA

2019-2024

VOL. 3







DOSSIER DE  
ESTADÍSTICAS EN

---

# SEGURIDAD CIUDADANA

---

2019-2024

VOL. 3

Observatorio Boliviano de Seguridad Ciudadana y Lucha Contra las Drogas [OBSCD]

Dossier de estadísticas en seguridad ciudadana 2019-2024 Vol.3 -1 ed.- La Paz: OBSCD, 2025.

Depósito Legal: 4-1-897-2025

Delitos de alta connotación social / Violencia familiar / Delitos contra la propiedad /  
Feminicidios / Indicadores

MSc. Roberto Ignacio Ríos Sanjinés  
**Ministro de Gobierno**

**Dirección general:**

Lic. Carla Concepción Choque Soto

**Directora General Ejecutiva del OBSCD**

**Coordinación:**

Milton Rafael Vargas Camberos

**Elaboración:**

Mauricio Freddy Jaldin Rivero

Brandy Mijael Sanchez Huaycho

**Elaboración de mapas:**

Giovana Mery Codori Calla

**Diseño y diagramación:**

Jose Marcos Artovar Alejo

Victor Catacora Loreda

**Agradecimientos:**

Policía Boliviana

**D.R. ©Observatorio Boliviano de Seguridad Ciudadana y Lucha Contra las Drogas (OBSCD)**

Primera edición, noviembre 2025

**Sitio web:** [obs.cd.mingobierno.gob.bo](http://obs.cd.mingobierno.gob.bo)

**Correo electrónico:** [obs.cdoficial@gmail.com](mailto:obs.cdoficial@gmail.com)

La Paz, Bolivia



MSc. Luis Alberto Arce Catacora  
**Presidente Constitucional**  
**ESTADO PLURINACIONAL DE BOLIVIA**







## PRESENTACIÓN

En mi calidad de Ministro de Gobierno del Estado Plurinacional de Bolivia, me place presentar el tercer volumen del Dossier de Estadísticas en Seguridad Ciudadana 2019–2024, elaborado por el Observatorio Boliviano de Seguridad Ciudadana y Lucha Contra las Drogas (OBSCD). Este documento constituye una herramienta fundamental para la toma de decisiones informadas en materia de seguridad, basada en evidencia sólida y actualizada.

El dossier refleja el firme compromiso de nuestro Gobierno con la protección de los derechos y la tranquilidad de las bolivianas y bolivianos. A través de un análisis detallado de la criminalidad, se identifican tendencias, grupos vulnerables y delitos prioritarios, lo que nos permite orientar recursos y políticas públicas de manera eficiente y efectiva hacia una Bolivia más segura.

El trabajo del Observatorio Boliviano de Seguridad Ciudadana y Lucha Contra las Drogas (OBSCD) constituye un aporte invaluable para comprender la evolución de la criminalidad en el país, identifica tendencias y diseñar políticas públicas eficientes y eficaces. Se visibilizan problemáticas como la persistencia de la violencia familiar y el preocupante incremento de los delitos contra la libertad sexual, por otro lado, también se reflejan los avances en la reducción de feminicidios e infanticidios.

Este instrumento es fundamental para modernizar la gestión de la seguridad ciudadana, permitiendo una asignación estratégica de recursos y una evaluación precisa del impacto de las políticas públicas. Reafirmamos nuestra voluntad de trabajar incansablemente por el desarrollo integral y el bienestar de todas y todos, construyendo juntos el futuro que nuestra patria merece.

MSc. Roberto Ignacio Ríos Sanjinés  
**Ministro de Gobierno**  
**ESTADO PLURINACIONAL DE BOLIVIA**





## PREÁMBULO

El Observatorio Boliviano de Seguridad Ciudadana y Lucha Contra las Drogas (OBSCD), creado mediante la Ley N° 913, tiene como misión generar, analizar y difundir información confiable y oportuna sobre seguridad ciudadana y criminalidad en Bolivia. En cumplimiento de este mandato, presentamos el tercer volumen del Dossier de Estadísticas en Seguridad Ciudadana 2019–2024, que actualiza y profundiza el análisis de la evolución delictiva en el país.

Este documento se sustenta en una metodología rigurosa que procesa y valida datos oficiales de la Policía Boliviana, garantizando su confiabilidad y representatividad. Entre los hallazgos más relevantes se destaca que la violencia familiar continúa siendo el delito de mayor incidencia, con un alarmante 42,86% del total de denuncias, seguido por delitos contra la propiedad y la libertad sexual. Asimismo, se evidencia una preocupante tendencia al alza en los delitos contra la libertad sexual, con un incremento del 45,57% entre 2019 y 2024.

El dossier ofrece una mirada detallada y desagregada por departamentos, municipios, sexo, edad y otras variables sociodemográficas, lo que permite identificar patrones y contextos específicos para la ocurrencia de los delitos. Esta información es esencial para el diseño, implementación y evaluación de políticas públicas basadas en evidencia, orientadas a reducir la inseguridad y proteger a los grupos más vulnerables.

Confiamos en que este documento se consolide como una referencia técnica indispensable para la planificación estratégica en seguridad ciudadana y como un insumo valioso para el debate público informado.

Lic. Carla Concepción Choque Soto  
**Directora General Ejecutiva del OBSCD**  
**MINISTERIO DE GOBIERNO**





# RESUMEN EJECUTIVO

El Observatorio Boliviano de Seguridad Ciudadana y Lucha Contra las Drogas (OBSCD) presenta el tercer volumen del Dossier de Estadísticas en Seguridad Ciudadana. Esta nueva edición actualiza los datos previos y resalta aspectos sobre la evolución de la criminalidad en Bolivia desde 2019 al 2024, como el delito más frecuente, los grupos más vulnerables según sexo y edad, así como el delito con mayor aumento en los últimos años y aquel que ha experimentado una mayor disminución.

Entre los principales resultados que presenta el documento, la violencia familiar se mantiene como el delito más frecuente, representando el 42,86% del total de delitos de alta connotación social, con una alarmante tasa de 301 denuncias por cada 100,000 habitantes (equivalente a 4 casos por hora a nivel nacional). Le siguen en incidencia los delitos contra la propiedad (26,64%), contra las personas (15,19%) y contra la libertad sexual (12,23%).

El análisis demográfico revela una marcada victimización de mujeres jóvenes, particularmente en el rango de 18 a 29 años, que concentran el 30,74% de los casos de violencia familiar (92,43% del total son víctimas mujeres). Esta tendencia se extiende a otros delitos como en delitos contra la libertad sexual, donde las mujeres representan el 94,89% de víctimas, el 73,93% en trata de personas, delitos conexos y tráfico de personas, y el 51,00% en delitos contra la libertad individual.

Los delitos contra la libertad sexual muestran la tendencia más preocupante, con un incremento del 45,59% entre 2019 y 2024 (de 6.666 a 9.705 casos), elevando la tasa de 58 a 86 denuncias por 100,000 habitantes. Aunque la mayoría de las denuncias provienen de los departamentos del eje central, las tasas más altas se registran en Santa Cruz, Pando, Tarija y Chuquisaca, donde superan la tasa nacional.

En contraste, los delitos contra la vida registran una reducción del 8,85% entre 2019 y 2024 (de 497 a 453 casos), destacándose la disminución de feminicidios (de 116 a 84) e infanticidios (de 46 a 21), lo que sugiere un impacto positivo de las políticas implementadas en este ámbito.

El Dossier de Estadísticas en Seguridad Ciudadana (OBSCD) se consolida como un instrumento técnico de referencia nacional para el diseño e implementación de políticas públicas basadas en evidencia sobre la realidad criminal boliviana. Su metodología rigurosa, que procesa y valida los datos oficiales proporcionados por la Policía Boliviana, garantiza información confiable, actualizada y georreferenciada sobre la realidad criminal del país.

Este documento trasciende su función informativa al convertirse en una herramienta estratégica fundamental para la toma de decisiones en materia de seguridad ciudadana. Su valor agregado radica en su capacidad para transformar datos primarios en conocimiento accionable, permitiendo identificar tendencias delictivas, evaluar el impacto de las políticas implementadas y orientar la asignación de recursos hacia las problemáticas de mayor preocupación. De esta manera el Dossier de Estadísticas en Seguridad Ciudadana se erige como pilar fundamental para:

- Fortalecer el Sistema Nacional de Seguridad Ciudadana, en función a estadísticas confiables.
- Optimizar la gestión institucional policial, permitiendo identificar zonas y grupos de mayor vulnerabilidad.
- Proteger los derechos fundamentales de las bolivianas y bolivianos.



# INTRODUCCIÓN

En las últimas décadas, la seguridad ciudadana ha emergido como una temática de creciente relevancia en la opinión pública, no solo a nivel nacional, sino también regional y global. Abordar la inseguridad es fundamental por diversas razones, que van desde la protección de la vida y los derechos humanos de los individuos, hasta los efectos perjudiciales que los delitos y el crimen generan en el desarrollo y bienestar de la sociedad en su conjunto.

Ante esta situación, el Estado Plurinacional de Bolivia ha aprobado la Agenda Patriótica 2025, que establece en su pilar 11 “Soberanía y transparencia en la gestión pública bajo los principios del no robar, no mentir y no ser flojo” y alcanzar una Bolivia en paz, con instituciones confiables y respetables que controlan eficazmente la delincuencia, con un sistema que garantiza la seguridad ciudadana, con instituciones policiales fuertes, al servicio de la justicia y la verdad, transparentes, competentes y profesionales. De forma complementaria, el Plan de Desarrollo Económico y Social (PDES) 2021-2025 “Reconstruyendo la Economía para Vivir Bien, hacia la Industrialización con Sustitución de Importaciones”, en su Eje 7 “Reforma judicial, gestión pública digitalizada y transparente; seguridad y defensa integral con soberanía nacional” establece dos metas directamente relacionadas a la seguridad ciudadana: 7.3. Reducir significativamente toda forma de violencia por razones económicas, sociales y culturales, con énfasis en la violencia en razón de género en sus distintas manifestaciones y la lucha contra la trata y tráfico de personas; y 7.4. Garantizar la defensa de la sociedad y la conservación del orden público a través de la Policía Boliviana, luchar contra el tráfico ilícito de sustancias controladas, controlar cultivos excedentarios de hoja de coca y prevenir el consumo de drogas.

En este contexto, el Observatorio Boliviano de Seguridad Ciudadana y Lucha Contra las Drogas (OBSCD) presenta el tercer volumen del Dossier de Estadísticas en Seguridad Ciudadana 2019-2024, cuyo objetivo principal es proporcionar información estadística relevante sobre la seguridad ciudadana a nivel nacional. Se espera que los datos presentados sean útiles para la formulación de políticas públicas, planes, programas y proyectos en los distintos niveles del Estado, y que, a su vez, contribuyan al enriquecimiento del debate sobre la seguridad ciudadana en el país.

La información presentada se basa en los registros de denuncias realizadas en la Policía Boliviana, además de información por parte de la UNODC para la comparación de ciertos delitos nivel de la región, es importante que se considere este aspecto al momento de comparar estos resultados con información procesada por otras instituciones y organizaciones. La desagregación de los datos considera criterios temporales (anual, mensual, día de la semana y hora), espaciales (departamentos y municipios) y sociodemográficos (edad y sexo). Este nivel de detalle permite comprender con mayor profundidad los contextos regionales y culturales para la ocurrencia de los delitos.

El documento está estructurado en una sección metodológica y 13 capítulos dedicados a la presentación de información estadística. La sección de metodología detalla los pasos seguidos en la recopilación, sistematización, procesamiento y presentación de los resultados. El primer capítulo compara el comportamiento de diversos delitos en América Latina y el Caribe. El segundo capítulo inicia con la presentación de los cuadros estadísticos relacionados con los delitos de alta connotación social, ofreciendo una visión general de la seguridad ciudadana. Desde el tercer hasta el duodécimo capítulo, se profundiza en cada grupo de delitos, proporcionando información detallada a nivel departamental y municipal. Los delitos abordados en estos capítulos incluyen: violencia familiar, delitos contra la vida, delitos contra la libertad sexual, trata y tráfico de personas y delitos conexos, delitos contra la libertad, contra las personas, contra la propiedad, de armas de fuego, avasallamientos y otros delitos. Finalmente, en el último capítulo se presentan los indicadores desglosados por habitantes, días y superficie.

El Dossier de Estadísticas en Seguridad Ciudadana se establece como una herramienta esencial para impulsar acciones concretas en la lucha contra la inseguridad ciudadana y fomentar una sociedad más segura y justa para todas las bolivianas y bolivianos. Su valiosa contribución a la planificación de estrategias, así como su aporte al debate público, lo convierten en un recurso invaluable para el desarrollo de políticas efectivas que garanticen el bienestar y la tranquilidad de la población en el Estado Plurinacional de Bolivia.



# ÍNDICE

<b>METODOLOGÍA .....</b>	<b>20</b>
I. ANTECEDENTES .....	20
II. JUSTIFICACIÓN .....	20
III. OBJETIVO.....	21
IV. ALCANCE.....	21
V. DISEÑO ESTADÍSTICO .....	22
VI. INFORMACIÓN GEORREFERENCIADA .....	23
VII. CLASIFICACIÓN DE DELITOS .....	23
VIII. SEGURIDAD Y CONFIDENCIALIDAD.....	24
IX. LIMITACIONES.....	24
 <b>CAPÍTULO 1: COMPARATIVO INTERNACIONAL .....</b>	<b>25</b>
1.1 COMPARATIVO DE DELITOS CONTRA LA VIDA .....	26
1.2 COMPARATIVO DE DELITOS CONTRA LA LIBERTAD SEXUAL .....	28
1.3 COMPARATIVO DE TRATA DE PERSONAS.....	30
 <b>CAPÍTULO 2: DELITOS DE ALTA CONNOTACIÓN SOCIAL.....</b>	<b>33</b>
2.1 CARACTERÍSTICAS DE LAS DENUNCIAS DE DELITOS .....	35
 <b>CAPÍTULO 3: VIOLENCIA FAMILIAR.....</b>	<b>39</b>
3.1 ESTADÍSTICAS NACIONALES.....	43
3.1.1 CARACTERÍSTICAS DE LAS DENUNCIAS DE DELITOS.....	43
3.1.2 CARACTERÍSTICAS DE LA VÍCTIMA Y SINDICADO .....	47
3.2 ESTADÍSTICAS DEPARTAMENTALES.....	50
3.2.1 CHUQUISACA .....	50
3.2.2 LA PAZ .....	56
3.2.3 COCHABAMBA.....	62
3.2.4 ORURO .....	68
3.2.5 POTOSÍ .....	74
3.2.6 TARIJA .....	80
3.2.7 SANTA CRUZ .....	86

3.2.8 BENI ..... 92

3.2.9 PANDO ..... 98

**CAPÍTULO 4: DELITOS CONTRA LA VIDA ..... 105**

4.1 ESTADÍSTICAS NACIONALES ..... 109

4.1.1 CARACTERÍSTICAS DE LAS DENUNCIAS DE DELITO ..... 109

4.1.2 CARACTERÍSTICAS DE LA VÍCTIMA ..... 113

4.2 ESTADÍSTICAS DEPARTAMENTALES ..... 114

4.2.1 CHUQUISACA ..... 114

4.2.2 LA PAZ ..... 117

4.2.3 COCHABAMBA ..... 120

4.2.4 ORURO ..... 123

4.2.5 POTOSÍ ..... 126

4.2.6 TARIJA ..... 128

4.2.7 SANTA CRUZ ..... 131

4.2.8 BENI ..... 134

4.2.9 PANDO ..... 137

4.2.10 FEMINICIDIOS ..... 139

**CAPÍTULO 5: DELITOS CONTRA LA LIBERTAD SEXUAL ..... 143**

5.1 ESTADÍSTICAS NACIONALES ..... 147

5.1.1 CARACTERÍSTICAS DE LAS DENUNCIAS DE DELITOS ..... 147

5.1.2 CARACTERÍSTICAS DE LA VÍCTIMA Y SINDICADO ..... 151

5.2 ESTADÍSTICAS DEPARTAMENTALES ..... 152

5.2.1 CHUQUISACA ..... 152

5.2.2 LA PAZ ..... 155

5.2.3 COCHABAMBA ..... 158

5.2.4 ORURO ..... 161

5.2.5 POTOSÍ ..... 164

5.2.6 TARIJA ..... 166

5.2.7 SANTA CRUZ ..... 169

5.2.8 BENI ..... 172

5.2.9 PANDO ..... 175

**CAPÍTULO 6: DELITOS DE TRATA DE PERSONAS, DELITOS CONEXOS Y TRÁFICO DE PERSONAS..... 179**

6.1 ESTADÍSTICAS NACIONALES..... 182

6.1.1 CARACTERÍSTICAS DE LAS DENUNCIAS DE DELITOS..... 182

6.1.2 CARACTERÍSTICAS DE LA VÍCTIMA ..... 186

6.2 ESTADÍSTICAS DEPARTAMENTALES..... 187

6.2.1 CHUQUISACA ..... 187

6.2.2 LA PAZ..... 191

6.2.3 COCHABAMBA..... 194

6.2.4 ORURO ..... 197

6.2.5 POTOSÍ ..... 200

6.2.6 TARIJA ..... 203

6.2.7 SANTA CRUZ ..... 206

6.2.8 BENI ..... 209

6.2.9 PANDO ..... 212

**CAPÍTULO 7: DELITOS CONTRA LA LIBERTAD ..... 215**

7.1 ESTADÍSTICAS NACIONALES..... 218

7.1.1 CARACTERÍSTICAS DE LAS DENUNCIAS DE DELITOS..... 218

7.1.2 CARACTERÍSTICAS DE LA VÍCTIMA Y SINDICADO ..... 221

7.2 ESTADÍSTICAS DEPARTAMENTALES..... 222

7.2.1 CHUQUISACA ..... 222

7.2.2 LA PAZ..... 225

7.2.3 COCHABAMBA..... 227

7.2.4 ORURO ..... 230

7.2.5 POTOSÍ ..... 232

7.2.6 TARIJA ..... 235

7.2.7 SANTA CRUZ ..... 237

7.2.8 BENI ..... 240

7.2.9 PANDO ..... 243

**CAPÍTULO 8: DELITOS CONTRA LAS PERSONAS ..... 245**

8.1 ESTADÍSTICAS NACIONALES..... 247

8.1.1 CARACTERÍSTICAS DE LAS DENUNCIAS DE DELITOS..... 247

8.1.2 CARACTERÍSTICAS DE LA VÍCTIMA Y SINDICADO ..... 250

8.2 ESTADÍSTICAS DEPARTAMENTALES..... 251

8.2.1 CHUQUISACA ..... 251

8.2.2 LA PAZ..... 254

8.2.3 COCHABAMBA..... 257

8.2.4 ORURO ..... 260

8.2.5 POTOSÍ ..... 263

8.2.6 TARIJA ..... 265

8.2.7 SANTA CRUZ ..... 268

8.2.8 BENI ..... 271

8.2.9 PANDO ..... 273

**CAPÍTULO 9: DELITOS CONTRA LA PROPIEDAD..... 277**

9.1 ESTADÍSTICAS NACIONALES ..... 281

9.1.1 CARACTERÍSTICAS DE LAS DENUNCIAS DE DELITOS ..... 281

9.1.2 CARACTERÍSTICAS DE LA VÍCTIMA..... 284

9.2 ESTADÍSTICAS DEPARTAMENTALES ..... 285

9.2.1 CHUQUISACA..... 285

9.2.2 LA PAZ ..... 287

9.2.3 COCHABAMBA..... 290

9.2.4 ORURO ..... 292

9.2.5 POTOSÍ..... 295

9.2.6 TARIJA..... 297

9.2.7 SANTA CRUZ..... 300

9.2.8 BENI..... 302

9.2.9 PANDO ..... 305

**CAPÍTULO 10: DELITOS DE ARMAS DE FUEGO ..... 309**

10.1 ESTADÍSTICAS NACIONALES ..... 311

10.1.1 CARACTERÍSTICAS DE LAS DENUNCIAS DE DELITOS..... 311

10.2 ESTADÍSTICAS DEPARTAMENTALES ..... 315

10.2.1 CHUQUISACA..... 315

10.2.2 LA PAZ ..... 316

10.2.3 COCHABAMBA..... 318

10.2.4 ORURO ..... 320



10.2.5 POTOSÍ.....	322
10.2.6 TARIJA.....	324
10.2.7 SANTA CRUZ.....	325
10.2.8 BENI.....	327
10.2.9 PANDO .....	328
<b>CAPÍTULO 11: DELITOS DE AVASALLAMIENTOS.....</b>	<b>331</b>
11.1 ESTADÍSTICAS NACIONALES .....	333
11.1.1 CARACTERÍSTICAS DE LAS DENUNCIAS DE DELITOS.....	333
11.2 ESTADÍSTICAS DEPARTAMENTALES.....	335
11.2.1 CHUQUISACA.....	335
11.2.2 LA PAZ .....	335
11.2.3 COCHABAMBA.....	337
11.2.4 ORURO .....	338
11.2.5 POTOSÍ.....	338
11.2.6 TARIJA.....	339
11.2.7 SANTA CRUZ.....	340
11.2.8 BENI.....	341
11.2.9 PANDO .....	342
<b>CAPÍTULO 12: OTROS DELITOS CONTEMPLADOS EN EL CÓDIGO PENAL Y OTRAS LEYES.....</b>	<b>345</b>
12.1 CARACTERÍSTICAS DE LAS DENUNCIAS DE DELITOS.....	347
<b>CAPÍTULO 13: INDICADORES .....</b>	<b>359</b>
13.1 TASA DE DENUNCIAS POR HABITANTES.....	360
13.2 DENUNCIAS POR DÍA .....	393
13.3 TASAS DE DENUNCIAS POR SUPERFICIE .....	403
13.4 TASA DE SERVIDORES PÚBLICOS POLICIALES POR HABITANTES.....	430
13.5 TASA DE SERVIDORES PÚBLICOS POLICIALES POR SUPERFICIE.....	430
13.6 HABITANTES POR INFRAESTRUCTURA POLICIAL.....	431
13.7 SUPERFICIE POR INFRAESTRUCTURA POLICIAL.....	432

DOSSIER

DOSSIER

DOSSIER

DOSSIER

DOSSIER

DOSSIER

DOSSIER  
DOSSIER  
DOSSIER  
DOSSIER  
DOSSIER  
DOSSIER

**METODOLOGÍA**

# METODOLOGÍA

## I. Antecedentes

Los delitos son el resultado de una compleja interacción de factores sociales, económicos y culturales, lo que resalta la importancia de caracterizar estos hechos y actualizar de manera constante la información sobre las denuncias registradas por la Policía Boliviana. Esta actualización continua es esencial para medir el nivel de delincuencia y su evolución a lo largo del tiempo.

La generación de estadísticas delictivas es crucial para comprender y abordar de manera efectiva los desafíos en materia de seguridad pública. Estas estadísticas proporcionan una visión clara y objetiva sobre la incidencia delictiva en la sociedad, permitiendo a las autoridades identificar patrones, tendencias y áreas de mayor riesgo. Además, son herramientas clave para evaluar la efectividad de las políticas y programas de prevención del delito, así como para asignar recursos de forma estratégica. Al contar con datos precisos y actualizados sobre los hechos delictivos, se pueden tomar decisiones informadas que contribuyan a mejorar la seguridad de la comunidad y promover la justicia.

A través de la Ley N° 913 de Lucha contra el Narcotráfico y de Sustancias Controladas, se crea el Observatorio Boliviano de Seguridad Ciudadana y Lucha Contra las Drogas (OBSCD), un organismo desconcentrado dependiente del Ministerio de Gobierno. Su misión es recopilar, generar, procesar, analizar, interpretar y difundir información sobre seguridad ciudadana, criminalidad transnacional y delitos en todas sus manifestaciones a nivel nacional.

Mediante el Decreto Supremo N° 3249 se reglamenta la estructura, funciones y la dependencia administrativa del Observatorio Boliviano de Seguridad Ciudadana y Lucha Contra las Drogas entre las cuales establece:

- Recopilar, procesar, analizar e interpretar información sobre inseguridad ciudadana, criminalidad transnacional, delitos en todas sus manifestaciones y mantener una base de datos actualizada, que permita adoptar políticas públicas tendientes a minimizar su incidencia.
- Definir indicadores en los diferentes ámbitos de la seguridad ciudadana a nivel nacional, departamental, regional y municipal, que orienten la formulación de políticas, planes, programas y proyectos de seguridad ciudadana.
- Generar estadísticas e información desagregada sobre delitos, violencia y todo hecho que afecte negativamente a la seguridad ciudadana con el propósito de que se adopten las medidas necesarias para la lucha, prevención y tratamiento.
- Proporcionar información oportuna, objetiva, confiable, actualizada y comparable sobre la problemática de las drogas, criminalidad transnacional, delitos y seguridad ciudadana en el país.

## II. Justificación

La generación de estadísticas delictivas precisas y actualizadas es esencial para comprender la dinámica de la delincuencia en Bolivia y diseñar estrategias efectivas para combatirla. Estos datos permiten monitorear la evolución del crimen, evaluar el impacto de las políticas públicas y optimizar la asignación de recursos.

Las estadísticas delictivas proporcionan una visión clara y objetiva sobre la incidencia delictiva en la sociedad, lo que permite a las autoridades identificar patrones, tendencias y áreas de mayor riesgo. Además, sirven como herramienta clave para evaluar la efectividad de las políticas y programas de prevención del delito, y para asignar recursos de manera estratégica. Al analizar datos precisos y actualizados sobre estos hechos delictivos, se pueden tomar decisiones informadas que contribuyan a mejorar la seguridad de la comunidad y a promover la justicia.

III. Objetivo

Generar información sobre las DENUNCIAS DE DELITOS ocurridos en el territorio nacional, para el periodo 2019 – 2024, con el fin de caracterizar este tipo de hechos, identificar patrones y tendencias delictivas, para la toma de decisiones y generación de políticas públicas basadas en evidencia.

IV. Alcance

i. Alcance temático

Se presentan las estadísticas de DENUNCIAS DE DELITOS ALTA CONNOTACIÓN SOCIAL tomando como marco normativo de referencia la tipificación de los delitos establecidos en el Código Penal, de los cuales se han identificado un grupo priorizado de delitos de acuerdo al impacto en la percepción de seguridad de la población, su recurrencia, gravedad y vulneración de los derechos fundamentales. Comprende 33 delitos clasificados en 9 grupos de acuerdo al siguiente esquema:

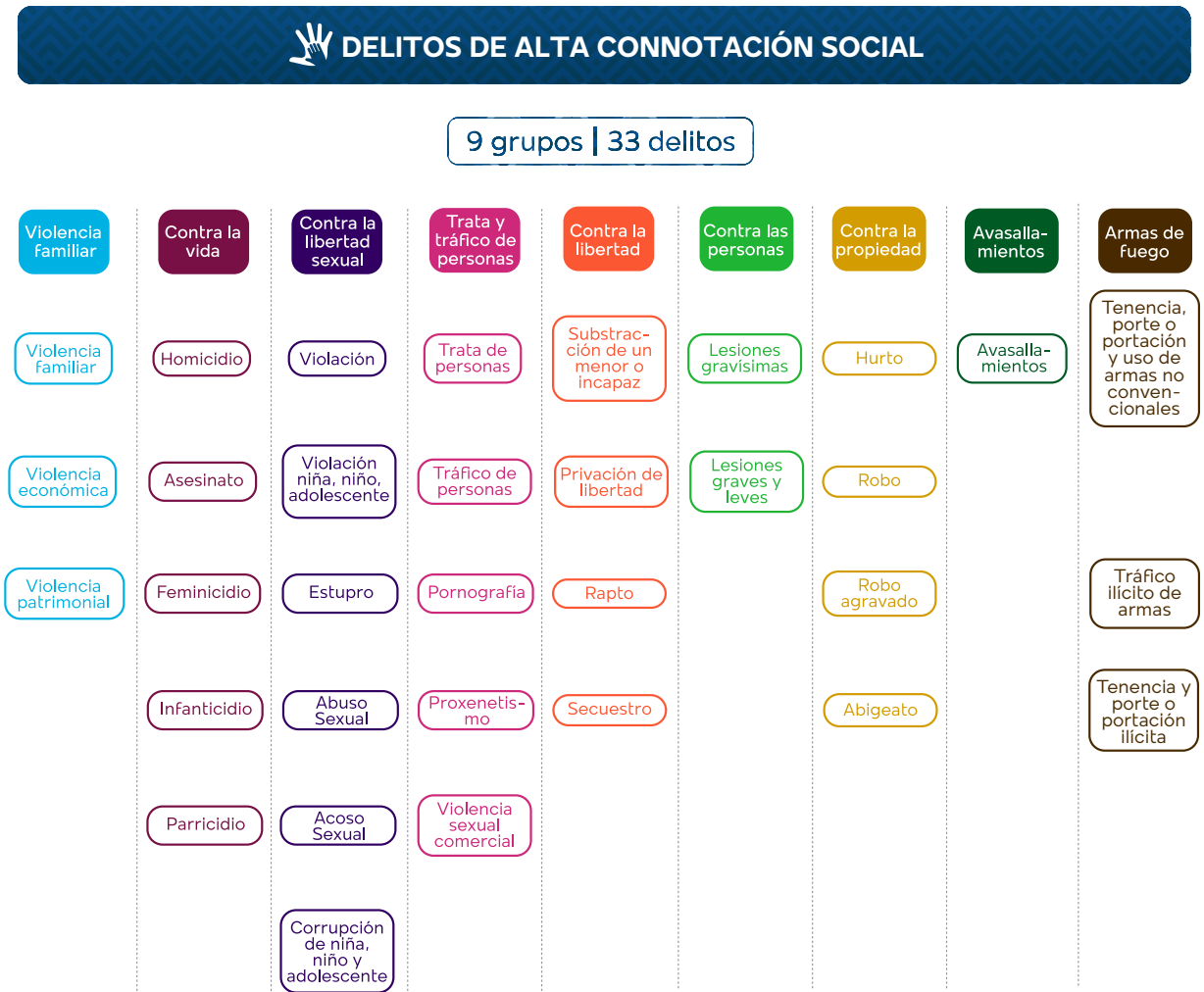

Asimismo, también se presenta otro grupo de delitos contemplados en el Código Penal y otras leyes, y finalmente se incluye indicadores que comparan la cantidad de denuncias respecto a la población y superficie de un determinado territorio (departamento, municipio).

ii) Alcance temporal

La información presentada abarca desde enero de 2019 a diciembre de 2024.

iii) Alcance geográfico

La información estadística es desagregada a nivel departamental y municipal.

V. Diseño estadístico

i) Universo de estudio

Es el conjunto de hechos delictivos de alta connotación social ocurridos en el territorio nacional, en un determinado periodo de tiempo (año, mes).

ii) Población objetivo

Hechos delictivos denunciados en la Policía Boliviana, ocurridos en el territorio nacional, en un determinado periodo de tiempo (año, mes).

iii) Cobertura geográfica

Las denuncias de los delitos toman los nueve departamentos del país, tanto en área urbana y rural.

iv) Periodo de recolección de datos

La Policía Boliviana realiza el registro de denuncias de delitos en la Fuerza Especial de Lucha Contra el Crimen (FELCC), la Fuerza Especial de Lucha Contra la Violencia (FELCV) y la Dirección Nacional de Prevención de Robo de Vehículos (DIPROVE), las cuales son centralizadas y remitidas de manera mensual, con un rezago de 60 días respecto al mes de referencia al OBSCD para su consolidación y generación de estadísticas, el siguiente esquema presenta el proceso:



v) Periodo de referencia

La información de las denuncias de delitos corresponde a la fecha de la denuncia ya sean que el hecho haya sucedido recientemente o en años anteriores, a excepción de los cuadros y gráficos del día de la semana y hora del hecho, que hacen referencia al momento que ocurrió el hecho delictivo.

VI. Información georreferenciada

Los mapas se desarrollaron siguiendo normas técnicas nacionales para la administración de información georreferenciada y el estándar ISO 19115, que establece el esquema necesario para la descripción de información y servicios geográficos.

Para visualizar el número de denuncias de delitos, se implementaron mapas coropléticos que utilizan variaciones de color para representar diferencias de valores según la ubicación geográfica de cada municipio. En los mapas presentados, las diferencias se muestran mediante una escala cromática de cinco categorías: bajo (tonos más claros), medio bajo, medio, medio alto y alto (tonos más oscuros), permitiendo una interpretación visual inmediata de la concentración de denuncias por cada región.

VII. Clasificación de delitos

Actualmente, se cuenta con más de 290 tipos de delitos registrados en la Policía Boliviana. Con la finalidad de sistematizar y armonizar esa información, se realizó una clasificación de las denuncias de delitos, esta clasificación considera criterios estadísticos y criterios legales vigentes en el país.

Para ordenar y sistematizar esta información, el OBSCD elaboró un Clasificador de Delitos en su primera versión (Versión 01) que toma como referencia los delitos establecidos en el Código Penal y otras leyes en las cuales se establezcan tipología de delitos, asignándoles un código basado en su artículo correspondiente.

Para esta clasificación propuesta se consideran tres niveles, que permiten organizar la información de los delitos en sus diversas manifestaciones. El primer nivel se divide, a su vez, en tres: delitos de alta connotación social(1), otros delitos estipulados en el Código Penal y delitos relacionados a legislación específica(2).

La estructura del clasificador tiene forma jerárquica y piramidal, de manera que cada categoría esta subdividida en conjuntos de categorías del nivel inferior. En este sentido, el segundo y tercer nivel son sub agrupaciones de delitos dentro de cada categoría.

CATEGORÍAS NIVEL 01	
01	Delitos de alta connotación social
02	Otros delitos Código Penal
03	Ley específica

(1) Los delitos de alta connotación son aquellos que, debido a su implicancia, impacto en la percepción de seguridad, consecuencias en la familia, vulneración de los derechos fundamentales de las personas y su recurrencia, causen mayor daño en la población en general.

(2) Ley N° 004 de Lucha contra la Corrupción, Enriquecimiento Ilícito e Investigación de Fortunas Marcelo Quiroga Santa Cruz, Ley N° 026 del Régimen Electoral, Ley N° 1008 del Régimen de la Coca y Sustancias Controladas, Ley N° 1333 del Medio Ambiente y Ley N° 2492 del Código Tributario Boliviano.

## VII. Seguridad y confidencialidad

El OBSCD garantiza que la información no se difunde de manera individualizada, es tratada confidencialmente en el marco de la Ley N° 1405 de Estadísticas Oficiales del Estado Plurinacional de Bolivia (Asamblea Legislativa Plurinacional de Bolivia, 2021) y es utilizada exclusivamente con fines estadísticos.

## IX. Limitaciones

- La cantidad de denuncias de delitos no es igual a la cantidad de delitos efectivamente ocurridos, debe considerarse que algunos hechos delictivos no son denunciados lo que se conoce como cifra negra.
- De acuerdo al código de procedimiento penal, en su Artículo 284, las denuncias pueden iniciarse ante la fiscalía o la Policía Nacional, por este motivo los datos pueden presentar diferencias entre los registros de denuncias en la Policía Boliviana y los casos abiertos en la Fiscalía General del Estado (FGE).
- Otra de las razones que explica las diferencias en los datos entre las instituciones radica en que la descripción del tipo de delito se registra al momento de la denuncia por la Policía Boliviana, y este puede variar una vez que el caso es derivado a la Fiscalía General del Estado (FGE), debido a la información generada durante el proceso de investigación o en otra etapa del proceso penal. Estos cambios no se actualizan en los registros de la Policía Boliviana, los cuales están fuera del alcance del OBSCD, ya que corresponden a la competencia de cada una de las entidades involucradas.
- La información se enfoca en las denuncias de delitos. Aunque se dispone de datos sobre las víctimas y los sindicados, debido a la metodología de registro utilizada por la Policía Boliviana, no se cuenta con una desagregación detallada de la cantidad de víctimas y sindicados cuando intervienen más de una persona en un caso.
- Existe el enfoque uniforme y estandarizado de utilizar dos decimales en la presentación de resultados, con el fin de contribuir a la legibilidad de los datos y facilidad en los cálculos.



DOSSIER  
DOSSIER  
DOSSIER  
DOSSIER  
DOSSIER  
DOSSIER

CAPÍTULO 1.  
**COMPARATIVO  
INTERNACIONAL**

1.1. Comparativo de delitos contra la vida

GRÁFICO N° 1.1.1. AMÉRICA LATINA Y EL CARIBE: HOMICIDIO INTENCIONAL<sup>(1)</sup>, POR PAÍS, 2023  
(En número)

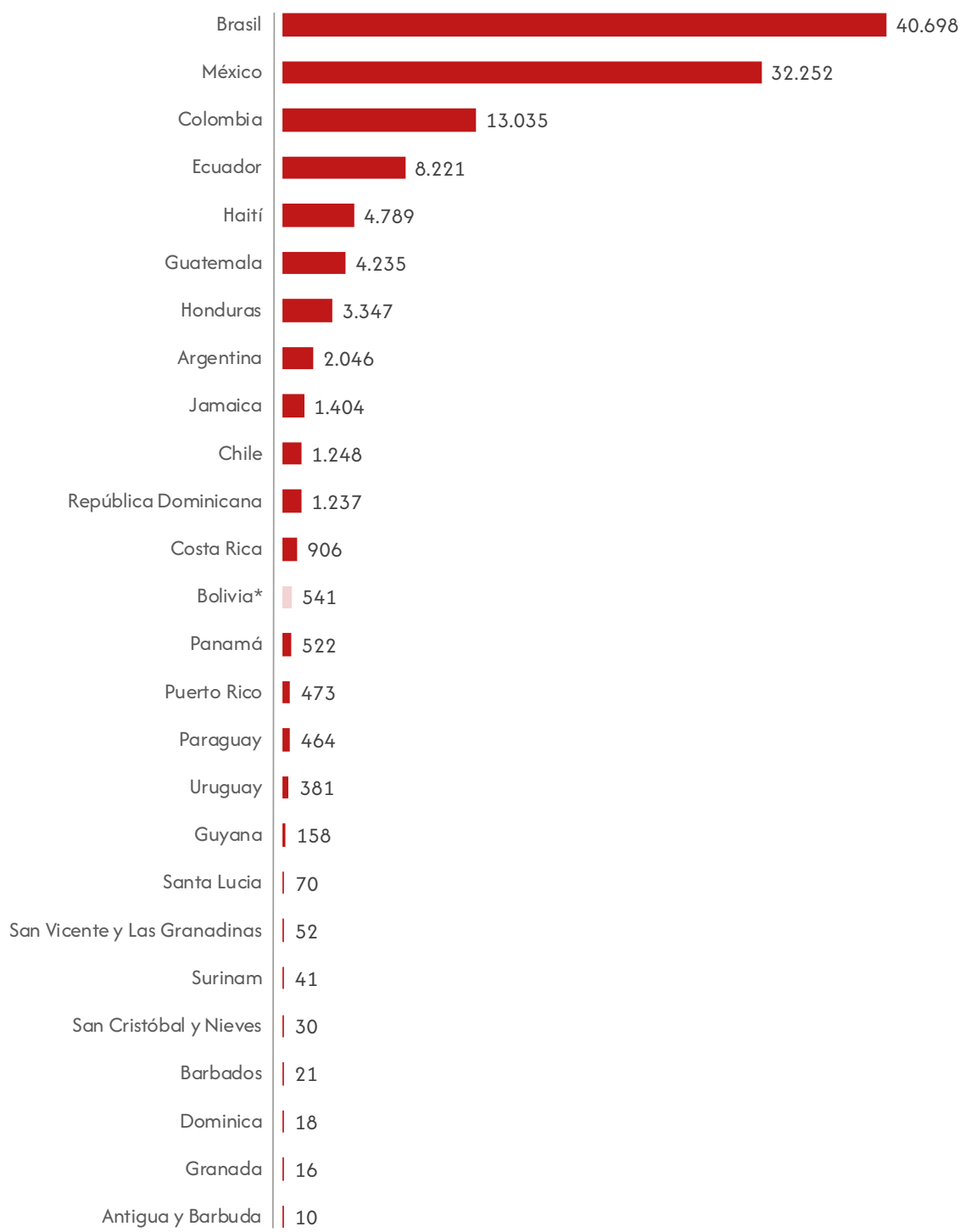

Elaboración: OBSCD.

Fuente: UNODC.

(1): Comprende los delitos de asesinato, asesinato por honor, agresión grave que causa la muerte, muerte como resultado de actividades terroristas, asesinato por motivos de dote, feminicidio, infanticidio, homicidio voluntario, ejecuciones extrajudiciales, muertes causadas por el uso excesivo de la fuerza por funcionarios encargados de hacer cumplir la ley u otros funcionarios estatales.

(\*): Comprende los delitos de asesinato, homicidio, feminicidio, parricidio e infanticidio.

Nota: La información corresponde a los datos más actualizados disponibles por la UNODC.

GRÁFICO N° 1.1.2. AMÉRICA LATINA Y EL CARIBE: TASA DE HOMICIDIO INTENCIONAL<sup>(1)</sup>, POR PAÍS, 2023  
(Por 100 mil habitantes)

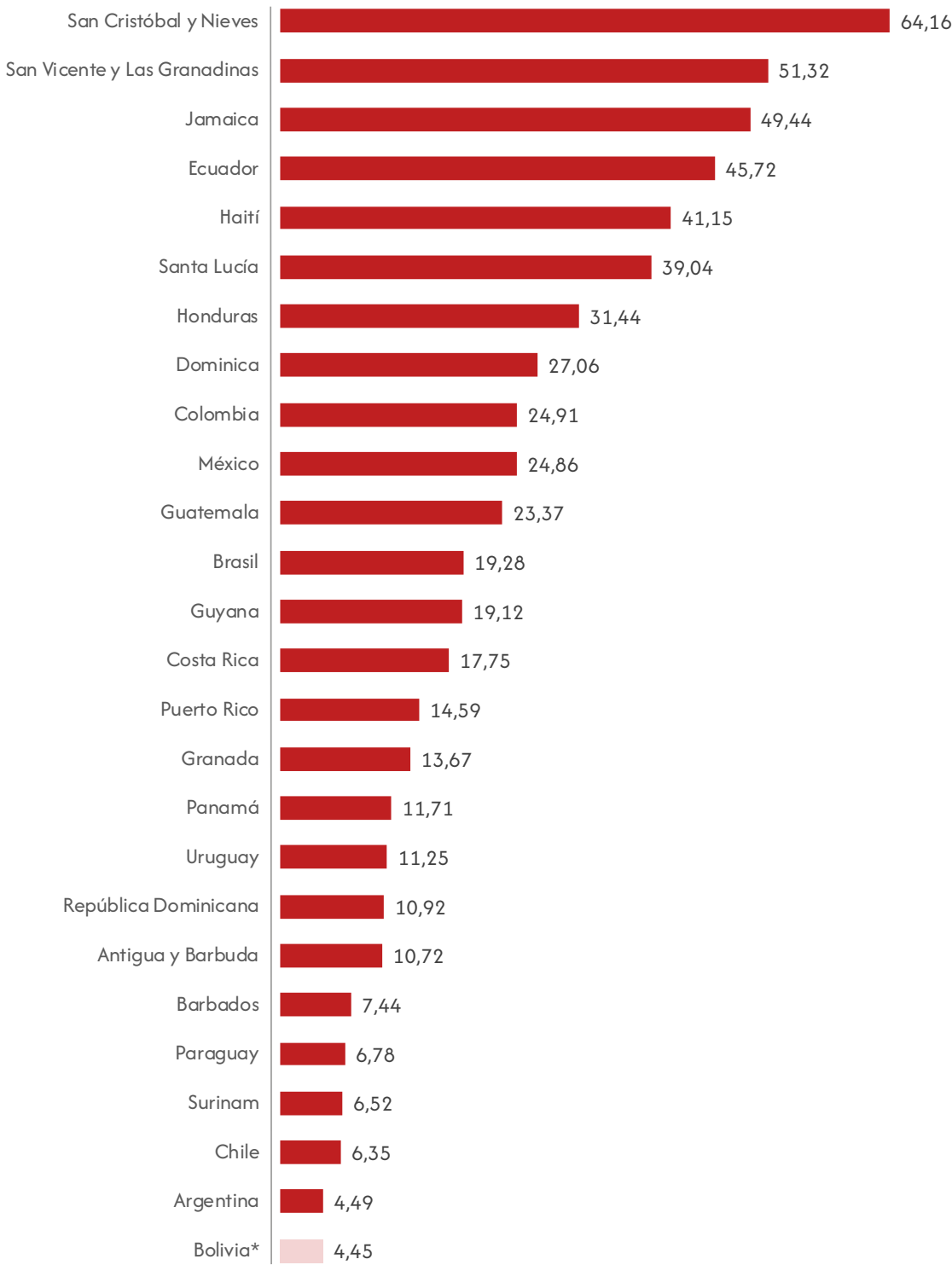

Elaboración: OBSCD.

Fuente: UNODC.

(1): Comprende los delitos de asesinato, asesinato por honor, agresión grave que causa la muerte, muerte como resultado de actividades terroristas, asesinato por motivos de dote, feminicidio, infanticidio, homicidio voluntario, ejecuciones extrajudiciales, muertes causadas por el uso excesivo de la fuerza por funcionarios encargados de hacer cumplir la ley u otros funcionarios estatales.

(\*): Comprende los delitos de asesinato, homicidio, feminicidio, parricidio e infanticidio.

Nota: La información corresponde a los datos más actualizados disponibles por la UNODC.

1.2. Comparativo de delitos contra la libertad sexual

GRÁFICO N° 1.2.1. AMÉRICA LATINA Y EL CARIBE: VIOLENCIA SEXUAL<sup>(1)</sup>, POR PAÍS, 2023  
(En número)

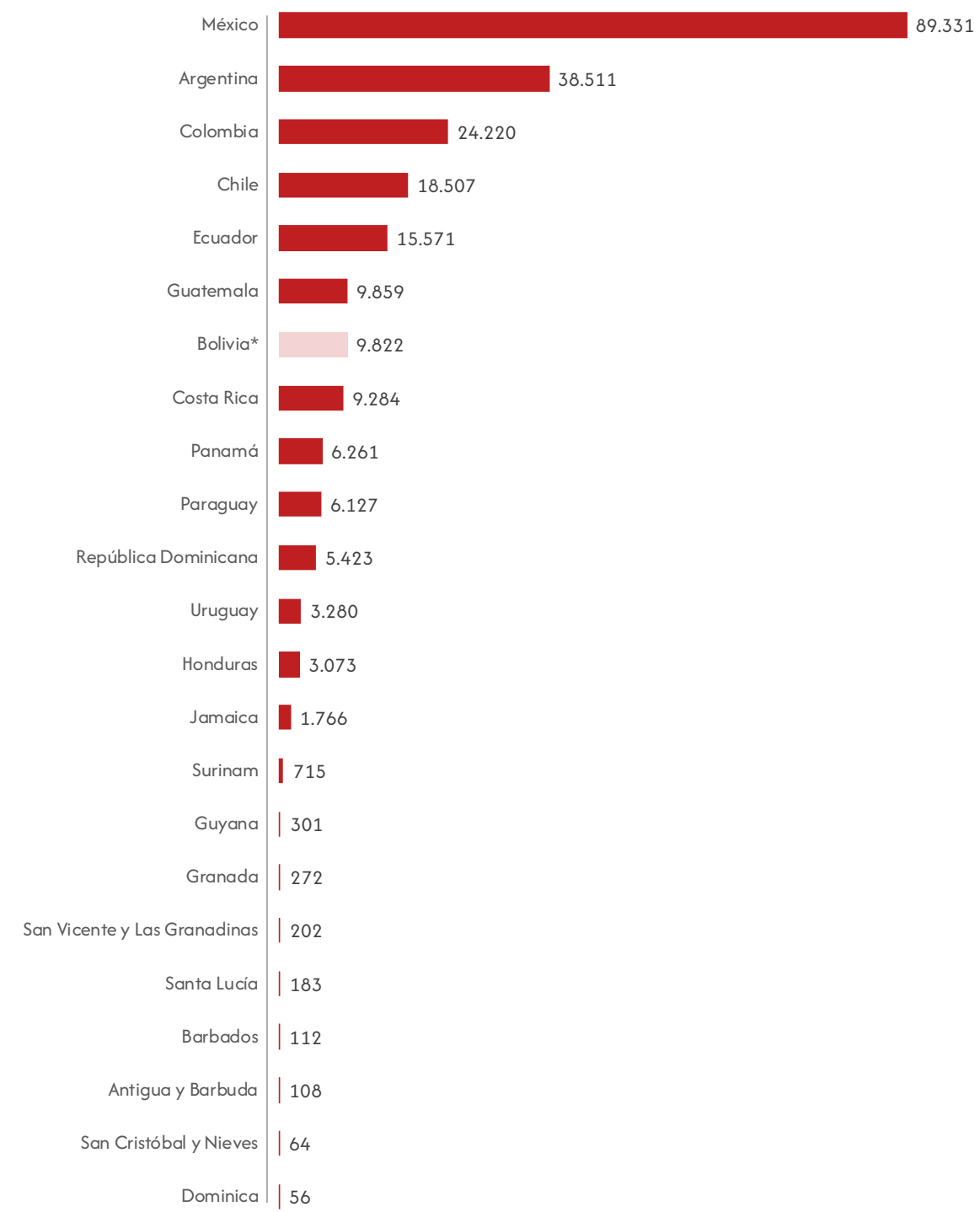

Elaboración: OBSCD.

Fuente: UNODC.

(1): Comprende los delitos de violación con uso de fuerza, violación sin uso de fuerza, violación por presunción legal, otras formas de violación, agresión sexual física, agresión sexual no física, otras actos de agresión sexual no clasificados en otra parte.

(\*): Comprende los delitos de abuso sexual, acoso sexual, estupro, violación, violación de infante, niño, niña o adolescente y corrupción de niña, niño o adolescente.

Nota: La información corresponde a los datos más actualizados disponibles por la UNODC.

GRÁFICO N° 1.2.2. AMÉRICA LATINA Y EL CARIBE: TASA DE VIOLENCIA SEXUAL<sup>(1)</sup>, POR PAÍS, 2023  
(Por 100 mil habitantes)

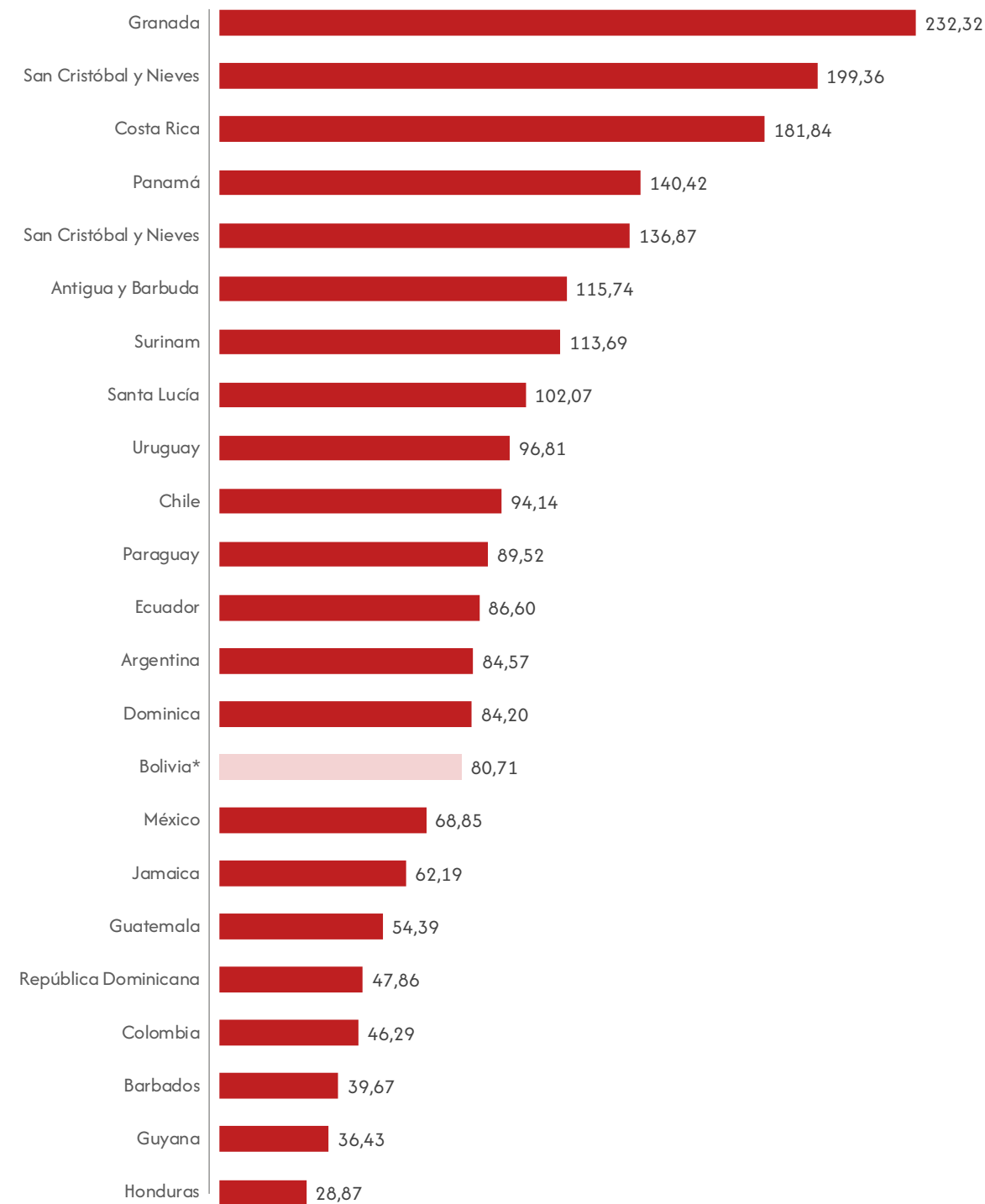

Elaboración: OBSCD.

Fuente: UNODC.

(1): Comprende los delitos de violación con uso de fuerza, violación sin uso de fuerza, violación por presunción legal, otras formas de violación, agresión sexual física, agresión sexual no física, otros actos de agresión sexual no clasificados en otra parte.

(\*): Comprende los delitos de abuso sexual, acoso sexual, estupro, violación, violación de infante, niño, niña o adolescente y corrupción de niña, niño o adolescente.

Nota: La información corresponde a los datos más actualizados disponibles por la UNODC.

1.3. Comparativo de trata de personas

GRÁFICO N° 1.3.1. AMÉRICA LATINA Y EL CARIBE: TRATA DE PERSONAS, POR PAÍS, 2022  
(En número)

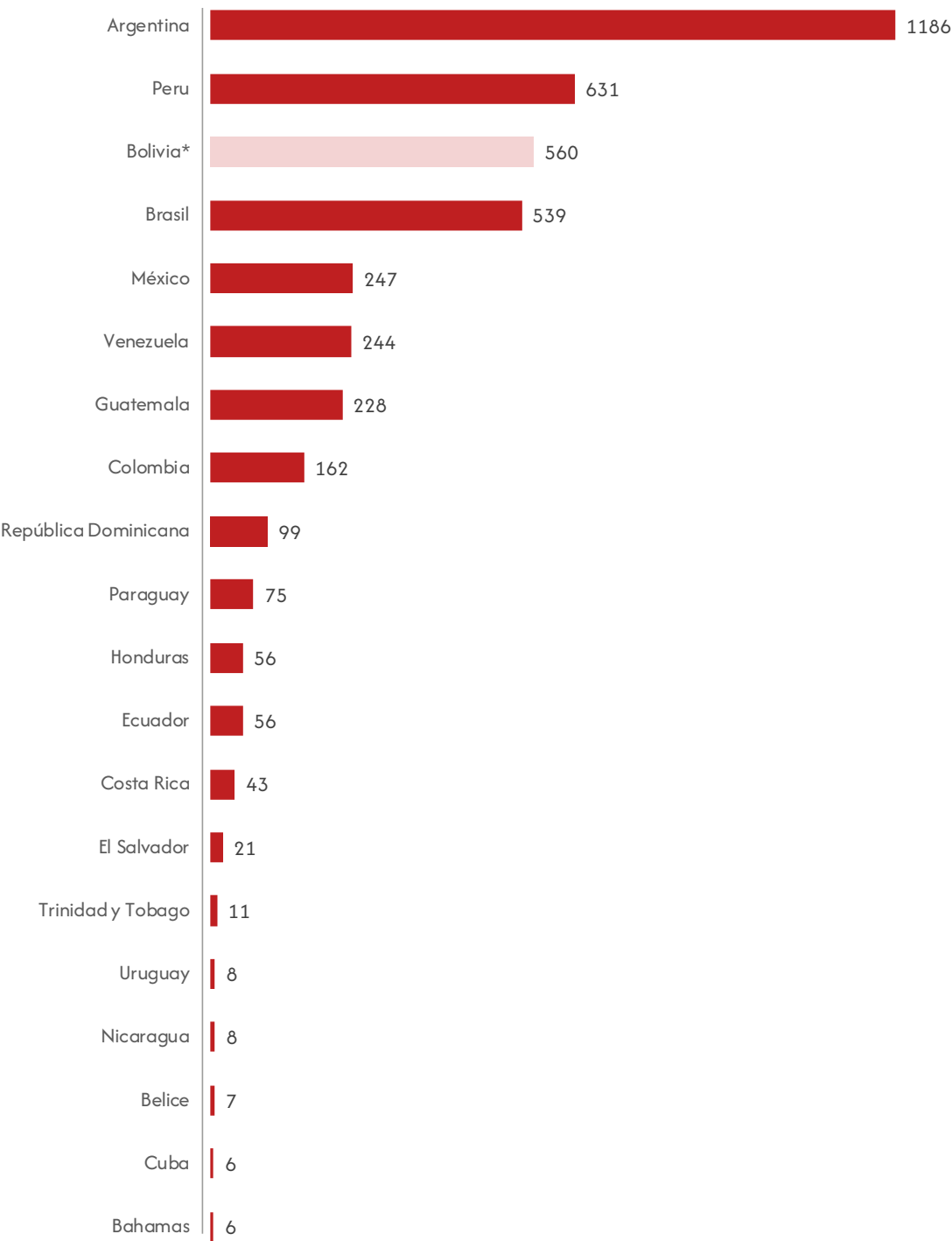

Elaboración: OBSCD.

Fuente: UNODC.

(\*): Los casos de denuncias de trata de personas pueden incluir las denuncias de personas desaparecidas registradas en la Policía Boliviana.

Nota: La información corresponde a los datos más actualizados disponibles por la UNODC.

GRÁFICO N° 1.3.2. AMÉRICA LATINA Y EL CARIBE: TASA DE TRATA DE PERSONAS, POR PAÍS, 2022  
(Por 100 mil habitantes)

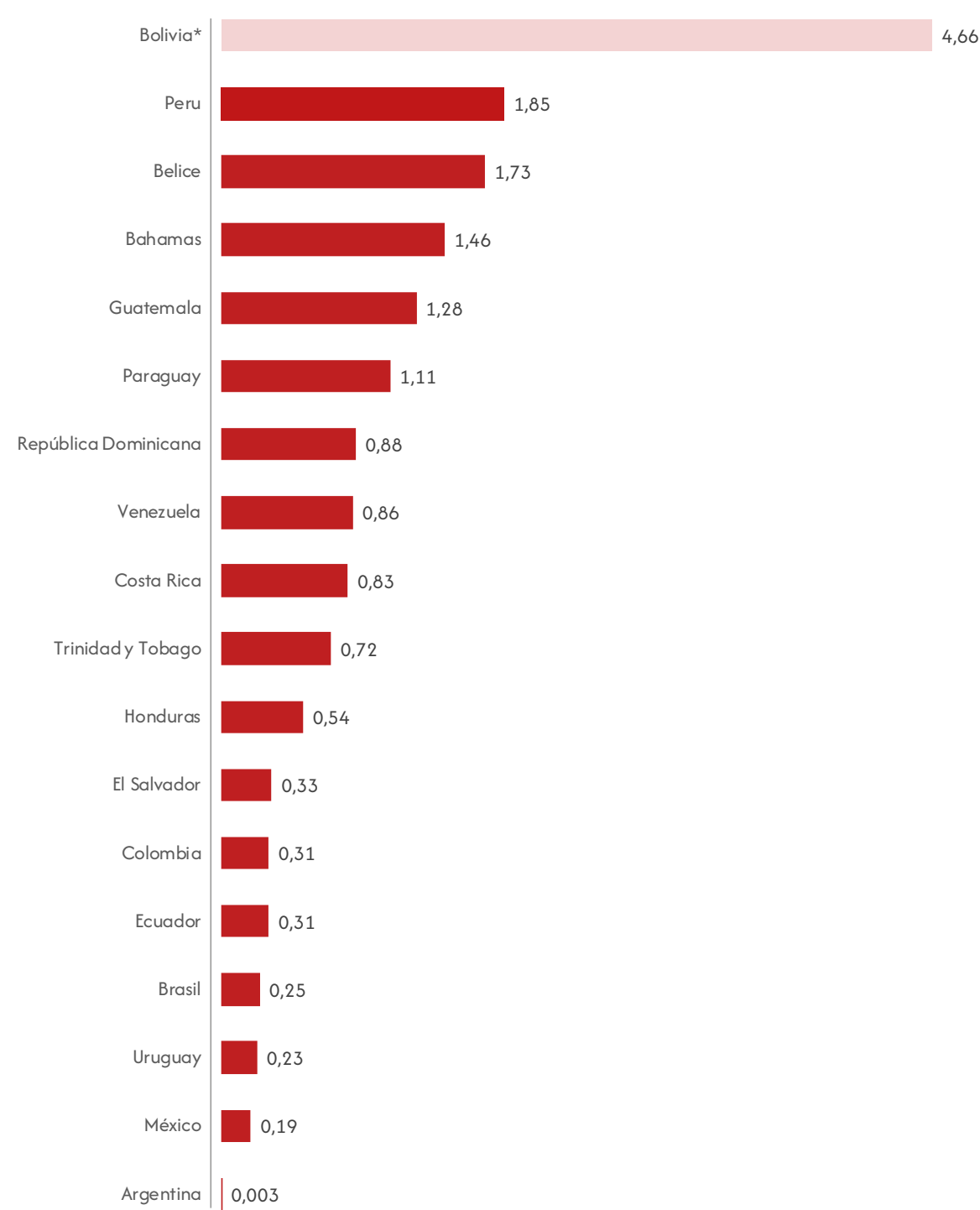

Elaboración: OBSCD.

Fuente: UNODC.

(\*): Los casos de denuncias de trata de personas pueden incluir las denuncias de personas desaparecidas registradas en la Policía Boliviana.

Nota: La información corresponde a los datos más actualizados disponibles por la UNODC.

DOSSIER

DOSSIER

DOSSIER

DOSSIER

DOSSIER

DOSSIER



DOSSIER  
DOSSIER  
DOSSIER  
DOSSIER  
DOSSIER  
DOSSIER

CAPÍTULO 2.

## DELITOS DE ALTA CONNOTACIÓN SOCIAL

BOLIVIA: DENUNCIAS DE DELITOS DE ALTA CONNOTACIÓN SOCIAL  
POR MUNICIPIO, 2024

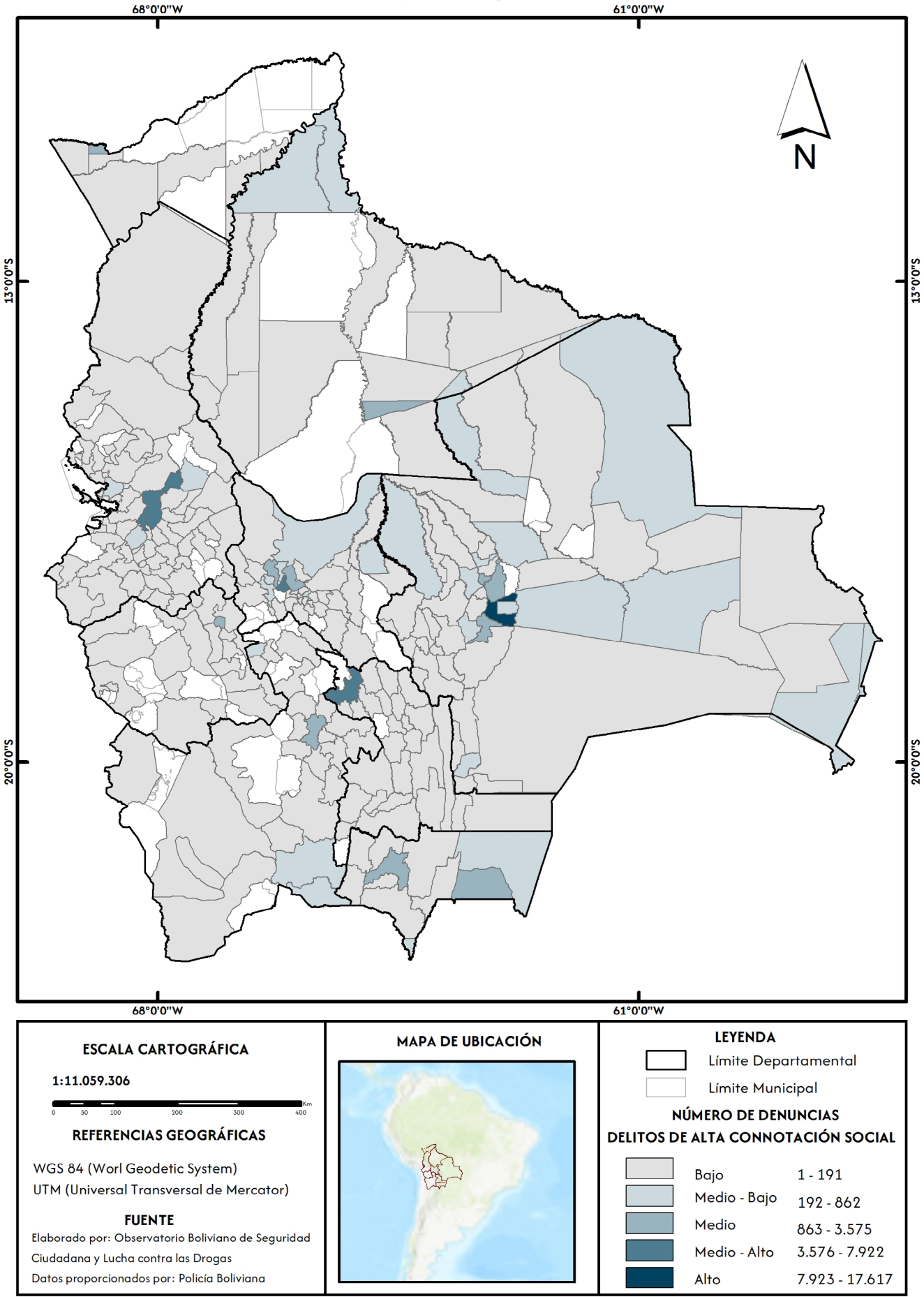

2.1. Características de las denuncias de delitos

CUADRO N° 2.1.1. BOLIVIA: DENUNCIAS DE DELITOS DE ALTA CONNOTACIÓN SOCIAL, POR AÑO, SEGÚN GRUPO DE DELITOS, 2019 – 2024

(En número)

Grupo de delitos	2019	2020	2021	2022	2023	2024
TOTAL	74.532	57.687	68.557	77.894	80.512	79.380
Violencia familiar	35.634	29.802	34.422	36.470	35.691	34.024
Delitos contra la propiedad <sup>(1)</sup>	21.606	14.776	18.143	20.406	21.330	21.148
Delitos contra las personas	8.453	5.784	6.990	9.862	11.280	12.054
Delitos contra la libertad sexual	6.666	5.599	7.000	9.029	9.822	9.705
Trata de personas, delitos conexos y tráfico de personas	526	452	589	724	947	1.263
Delitos contra la vida	497	428	418	485	541	453
Delitos contra la libertad	469	342	374	346	365	357
Delitos de armas de fuego	257	183	254	275	281	222
Delito de avasallamiento	424	321	367	297	255	154

Elaboración: OBSCD.

Fuente: Policía Boliviana.

(1): Incluye hurto, robo, robo agravado y abigeato, además de robo y robo agravado, de vehículos y motocicletas.

GRÁFICO N° 2.1.1. BOLIVIA: DENUNCIAS DE DELITOS DE ALTA CONNOTACIÓN SOCIAL, POR GRUPO DE DELITOS, 2024

(En porcentaje)

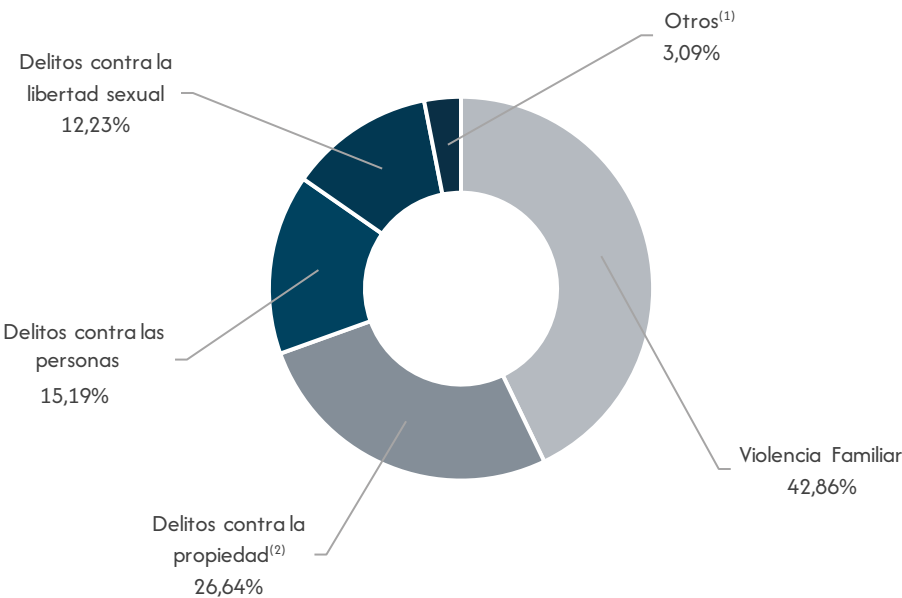

Elaboración: OBSCD.

Fuente: Policía Boliviana.

(1): Incluye hurto, robo, robo agravado y abigeato, además de robo y robo agravado, de vehículos y motocicletas.

(2): Comprende los delitos de trata de personas, delitos conexos y tráfico de personas, delitos contra la vida, delitos contra la libertad, delitos de avasallamiento y delitos de armas de fuego.

CUADRO N° 2.1.2. BOLIVIA: DENUNCIAS DE DELITOS DE ALTA CONNOTACIÓN SOCIAL<sup>(1)</sup>, POR AÑO, SEGÚN DEPARTAMENTO, 2019 – 2024  
(En número)

Departamento	2019	2020	2021	2022	2023	2024
TOTAL	74.532	57.687	68.557	77.894	80.512	79.380
Chuquisaca	3.338	2.349	3.728	4.752	4.787	4.831
La Paz	13.252	10.770	12.228	15.416	16.555	17.450
Cochabamba	9.890	8.144	10.162	12.310	12.923	12.536
Oruro	1.669	925	1.215	2.073	1.489	1.462
Potosí	4.798	3.409	3.984	4.269	4.300	3.980
Tarija	5.807	4.711	5.646	5.967	6.136	6.229
Santa Cruz	30.090	23.198	26.823	28.001	29.641	28.546
Beni	3.930	3.062	3.566	3.594	3.315	3.026
Pando	1.758	1.119	1.205	1.512	1.366	1.320

**Elaboración:** OBSCD.  
**Fuente:** Policía Boliviana.  
**(1):** Los delitos de alta connotación social comprenden las denuncias de delitos de violencia familiar, delitos contra la vida, delitos contra la libertad sexual, trata de personas, delitos conexos y tráfico de personas, delitos contra la libertad, delitos contra las personas, delitos contra la propiedad que incluye robo de vehículos y motocicletas y robo agravado de vehículos y motocicletas, delitos de armas de fuego y avasallamiento.

GRÁFICO N° 2.1.2. BOLIVIA: LAS DENUNCIAS DE DELITOS DE ALTA CONNOTACIÓN SOCIAL<sup>(1)</sup>, POR DEPARTAMENTO, 2024  
(En porcentaje)

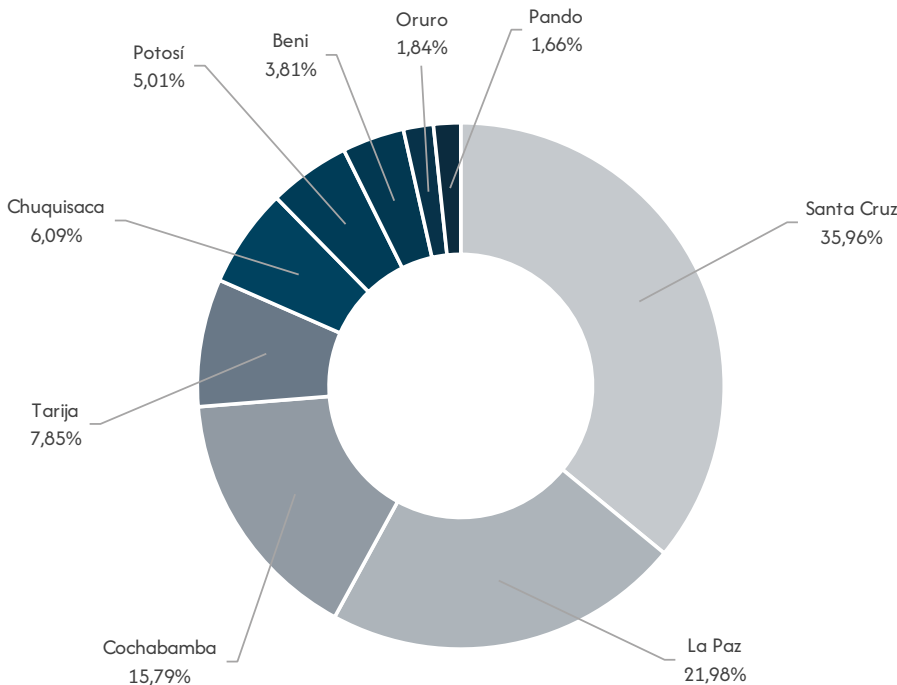

**Elaboración:** OBSCD.  
**Fuente:** Policía Boliviana.  
**(1):** Los delitos de alta connotación social comprenden las denuncias de delitos de violencia familiar, delitos contra la vida, delitos contra la libertad sexual, trata de personas, delitos conexos y tráfico de personas, delitos contra la libertad, delitos contra las personas, delitos contra la propiedad que incluye robo de vehículos y motocicletas y robo agravado de vehículos y motocicletas, delitos de armas de fuego y avasallamiento.

CUADRO N° 2.1.3. BOLIVIA: DENUNCIAS DE DELITOS DE ALTA CONNOTACIÓN SOCIAL<sup>(1)</sup>, POR AÑO, SEGÚN MUNICIPIOS CAPITALES DE DEPARTAMENTO Y EL ALTO, 2019 – 2024  
(En número)

Municipios capitales de departamento y El Alto	2019	2020	2021	2022	2023	2024
TOTAL	51.774	39.784	45.741	51.599	53.794	54.063
Sucre	3.233	2.267	3.579	4.604	4.480	4.447
La Paz	6.832	5.611	6.167	7.224	7.224	7.922
El Alto	4.761	3.890	4.260	6.039	6.831	7.091
Cochabamba	4.796	4.263	5.256	6.048	6.369	6.634
Oruro	1.366	763	1.034	1.804	1.257	1.287
Potosí	3.165	2.194	2.537	2.890	3.031	2.550
Tarija	3.609	2.831	3.158	3.276	3.448	3.575
Santa Cruz de la Sierra	19.795	15.064	16.793	16.471	17.947	17.617
Trinidad	2.511	1.813	1.796	1.786	1.872	1.665
Cobija	1.706	1.088	1.161	1.457	1.335	1.275

**Elaboración:** OBSCD.  
**Fuente:** Policía Boliviana.  
**(1):** Los delitos de alta connotación social comprenden las denuncias de delitos de violencia familiar, delitos contra la vida, delitos contra la libertad sexual, trata de personas, delitos conexos y tráfico de personas, delitos contra la libertad, delitos contra las personas, delitos contra la propiedad que incluye robo de vehículos y motocicletas y robo agravado de vehículos y motocicletas, delitos de armas de fuego y avasallamiento.

GRÁFICO N° 2.1.3. BOLIVIA: LAS DENUNCIAS DE DELITOS DE ALTA CONNOTACIÓN SOCIAL<sup>(1)</sup>, POR MUNICIPIOS CAPITALES DE DEPARTAMENTO Y EL ALTO, 2024  
(En porcentaje)

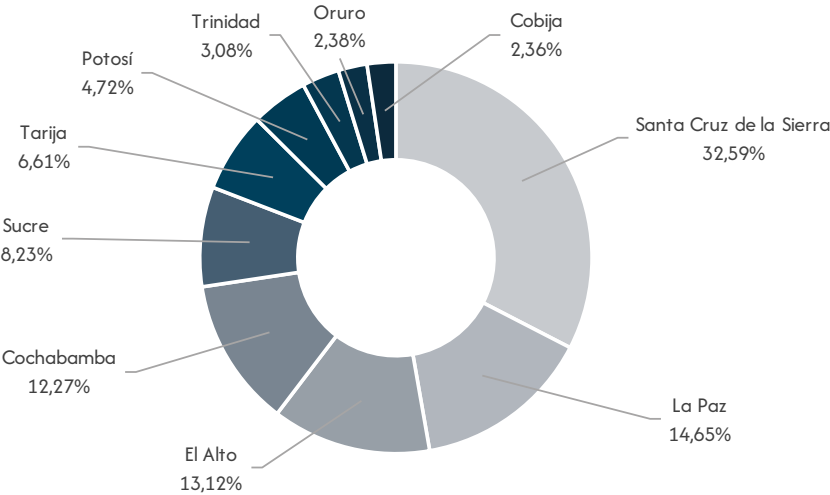

**Elaboración:** OBSCD.  
**Fuente:** Policía Boliviana.  
**(1):** Los delitos de alta connotación social comprenden las denuncias de delitos de violencia familiar, delitos contra la vida, delitos contra la libertad sexual, trata de personas, delitos conexos y tráfico de personas, delitos contra la libertad, delitos contra las personas, delitos contra la propiedad que incluye robo de vehículos y motocicletas y robo agravado de vehículos y motocicletas, delitos de armas de fuego y avasallamiento.

DOSSIER

DOSSIER

DOSSIER

DOSSIER

DOSSIER

DOSSIER

DOSSIER  
DOSSIER  
DOSSIER  
DOSSIER  
DOSSIER  
DOSSIER

CAPÍTULO 3.  
**VIOLENCIA FAMILIAR**

BOLIVIA: DENUNCIAS DE VIOLENCIA FAMILIAR  
POR MUNICIPIO, 2024

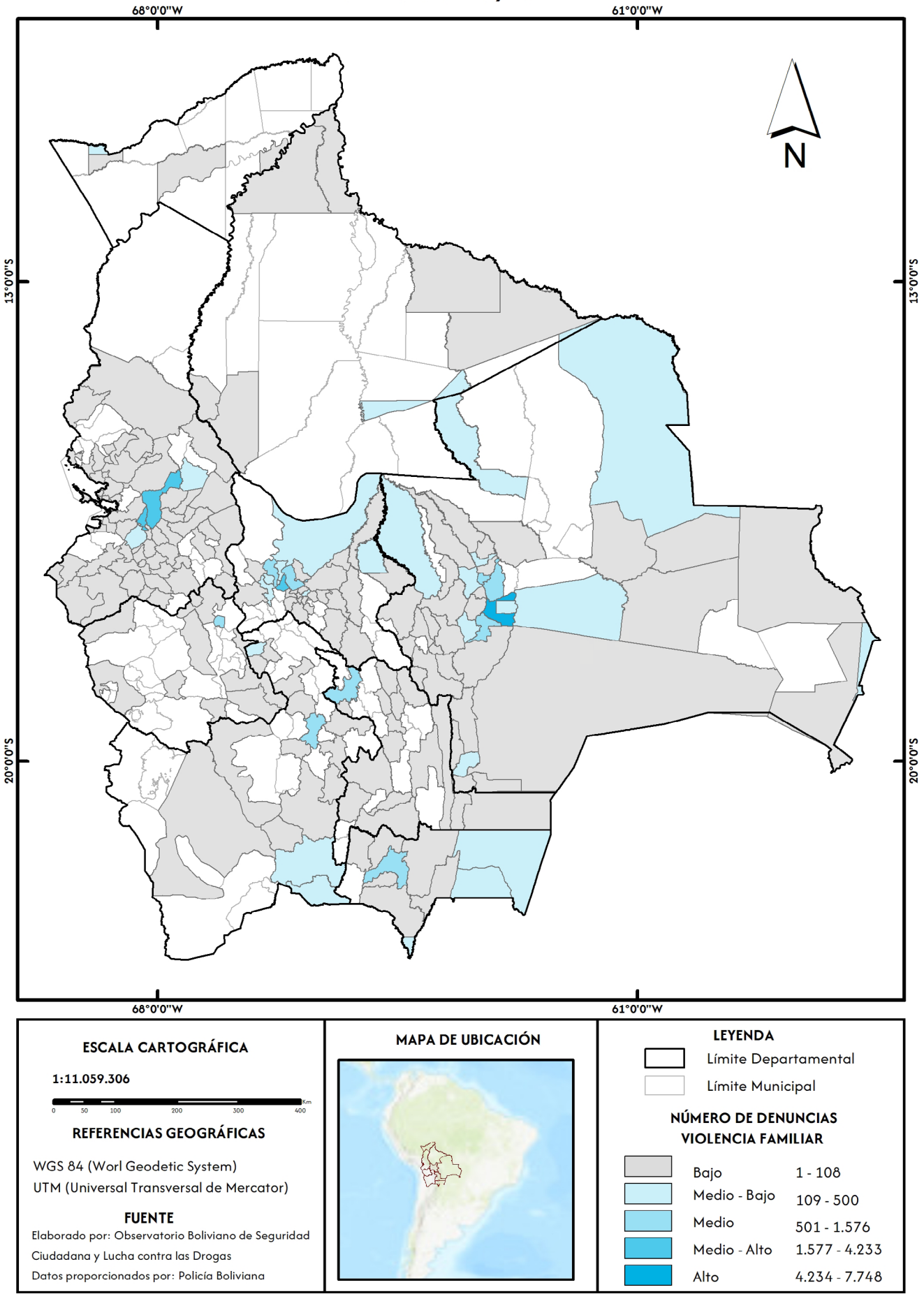



BOLIVIA: DENUNCIAS DE VIOLENCIA FÍSICA  
POR MUNICIPIO, 2024

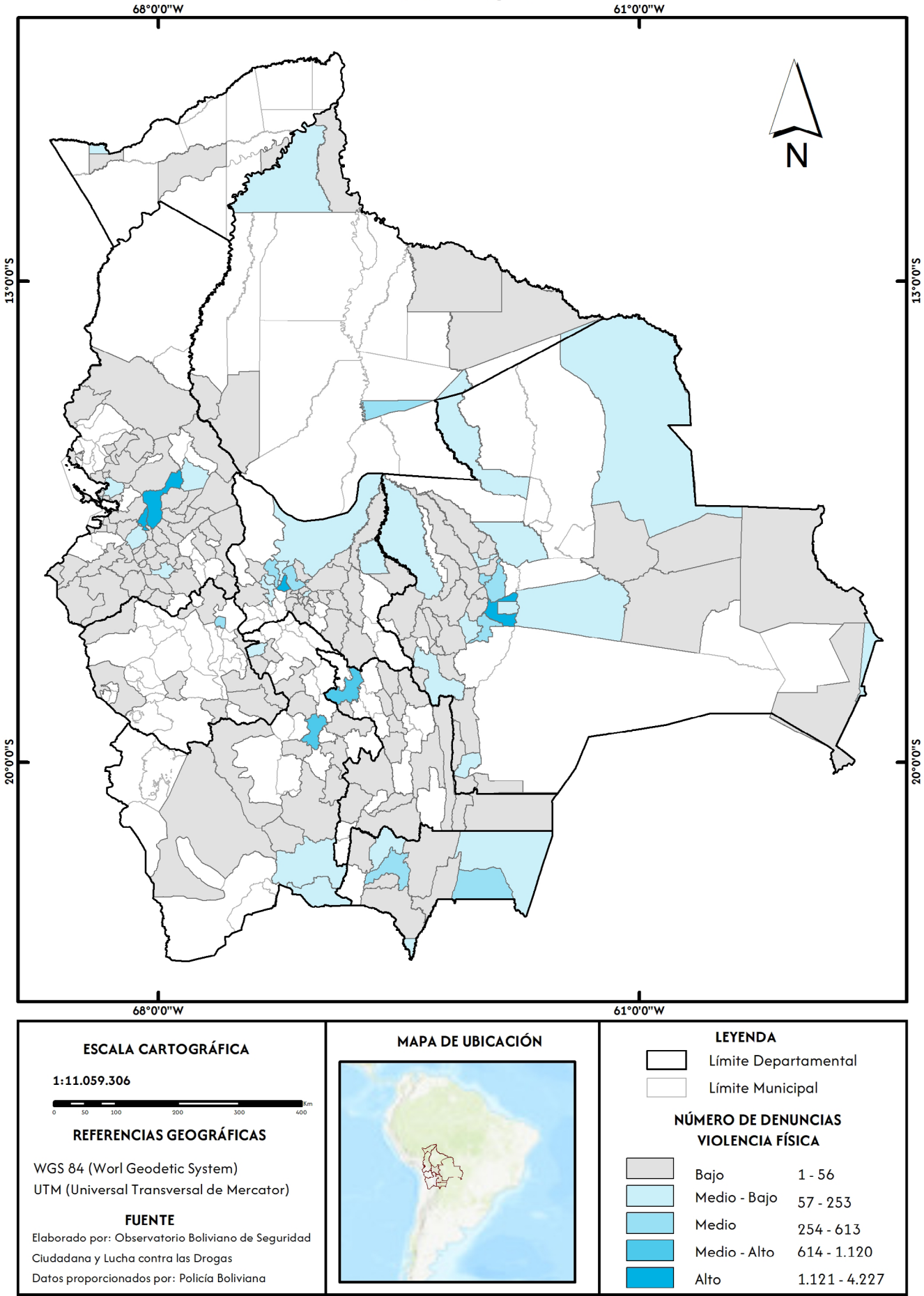

BOLIVIA: DENUNCIAS DE VIOLENCIA PSICOLÓGICA  
POR MUNICIPIO, 2024

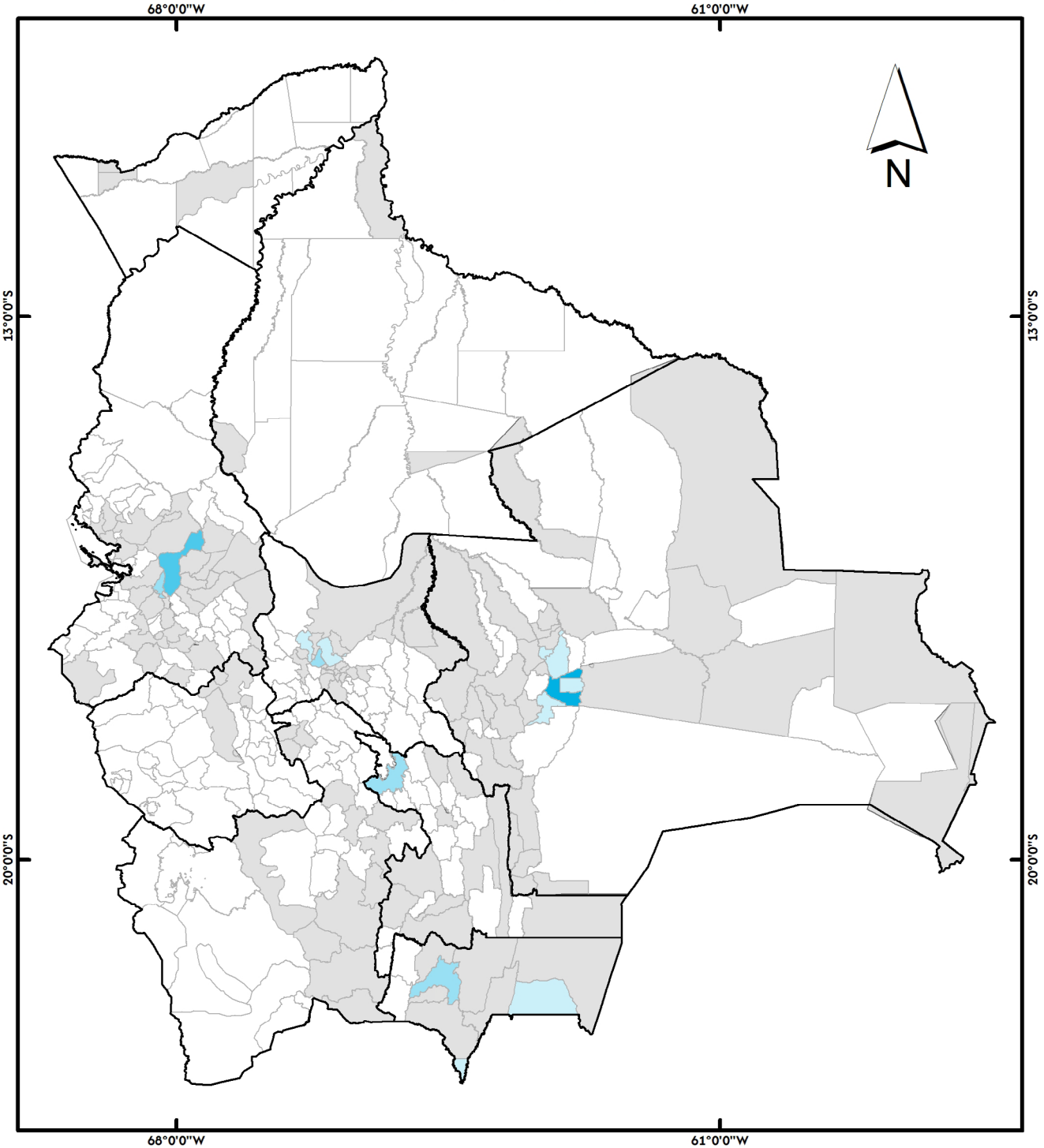

ESCALA CARTOGRÁFICA

1:11.059.306

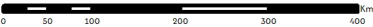

REFERENCIAS GEOGRÁFICAS

WGS 84 (World Geodetic System)  
UTM (Universal Transversal de Mercator)

FUENTE

Elaborado por: Observatorio Boliviano de Seguridad  
Ciudadana y Lucha contra las Drogas  
Datos proporcionados por: Policía Boliviana

MAPA DE UBICACIÓN



LEYENDA

- Limite Departamental
- Limite Municipal

NÚMERO DE DENUNCIAS  
VIOLENCIA PSICOLÓGICA

	Bajo	1 - 93
	Medio - Bajo	94 - 308
	Medio	309 - 606
	Medio - Alto	607 - 1.465
	Alto	1.466 - 3.488

3.1. Estadísticas nacionales

3.1.1. Características de las denuncias de delitos

CUADRO N° 3.1.1.1. BOLIVIA: DENUNCIAS DE VIOLENCIA FAMILIAR<sup>(1)</sup>, POR AÑO, SEGÚN DEPARTAMENTO, 2019 – 2024  
(En número)

Departamento	2019	2020	2021	2022	2023	2024
TOTAL	35.634	29.802	34.422	36.470	35.691	34.024
Chuquisaca	1.082	1.025	1.543	1.452	1.597	1.747
La Paz	7.917	5.994	7.218	8.837	8.778	8.713
Cochabamba	4.912	4.267	4.762	5.554	5.532	5.263
Oruro	877	443	585	930	688	662
Potosí	2.305	1.844	2.186	2.026	1.948	1.884
Tarija	2.721	2.348	2.957	2.823	2.663	2.285
Santa Cruz	14.639	12.800	13.923	13.607	13.304	12.558
Beni	790	777	970	912	859	567
Pando	391	304	278	329	322	345

Elaboración: OBSCD.  
Fuente: Policía Boliviana.  
(1): Comprende los delitos de Violencia Familiar/Doméstica, Violencia Económica y Violencia Patrimonial.

GRÁFICO N° 3.1.1.1. BOLIVIA: DENUNCIAS DE VIOLENCIA FAMILIAR<sup>(1)</sup>, POR DEPARTAMENTO, 2024  
(En porcentaje)

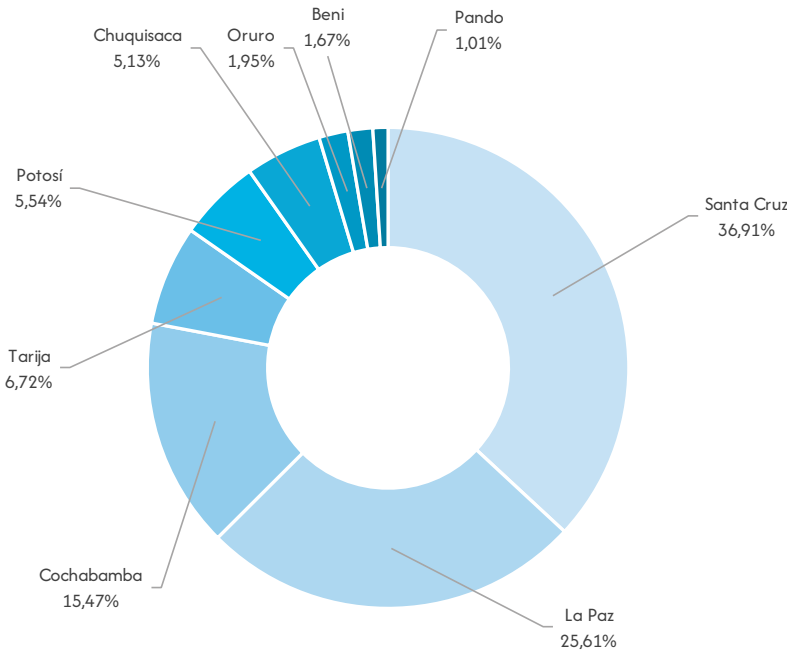

Elaboración: OBSCD.  
Fuente: Policía Boliviana.  
(1): Comprende los delitos de Violencia Familiar/Doméstica, Violencia Económica y Violencia Patrimonial.

CUADRO N° 3.1.1.2. BOLIVIA: DENUNCIAS DE VIOLENCIA FAMILIAR<sup>(1)</sup>, POR AÑO, SEGÚN TIPO DE VIOLENCIA, 2019 – 2024  
(En número)

Tipo de violencia	2019	2020	2021	2022	2023	2024
TOTAL	35.634	29.802	34.422	36.470	35.691	34.024
Violencia Física <sup>(2)</sup>	25.596	22.553	25.205	27.797	25.846	23.586
Violencia Psicológica	9.540	6.937	8.897	8.441	9.544	10.218
Otros <sup>(3)</sup>	498	312	320	232	300	220

**Elaboración:** OBSCD.  
**Fuente:** Policía Boliviana.  
**(1):** Comprende los delitos de Violencia Familiar/Doméstica, Violencia Económica y Violencia Patrimonial.  
**(2):** Los casos de violencia física, incluyen aquellos en los que se registraron como tipo de violencia la física y psicológica.  
**(3):** Comprende los tipos de violencia contemplados en la Ley N° 348, en su Artículo 7.

GRÁFICO N° 3.1.1.2. BOLIVIA: DENUNCIAS DE VIOLENCIA FAMILIAR<sup>(1)</sup>, POR TIPO DE VIOLENCIA, 2024  
(En porcentaje)

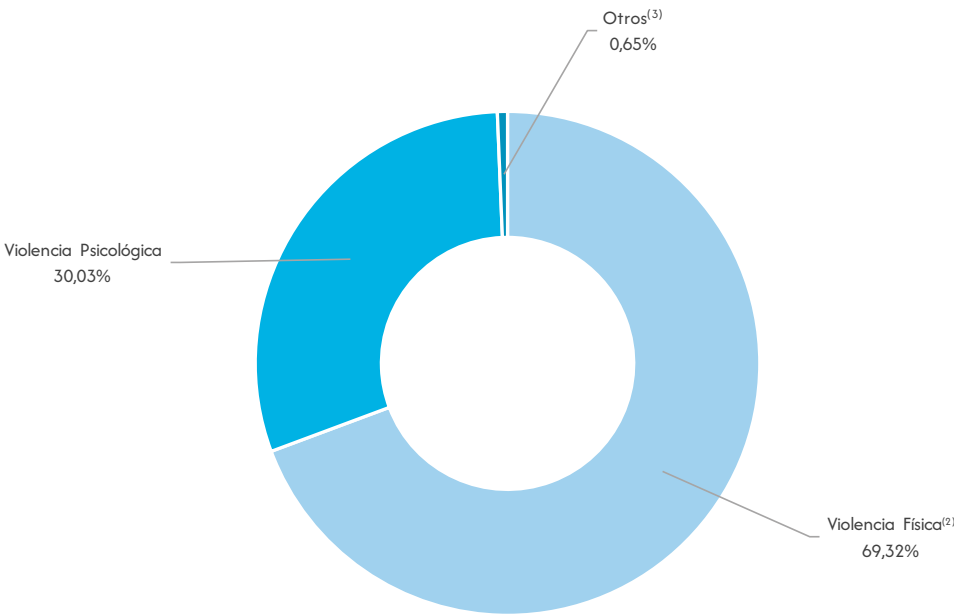

**Elaboración:** OBSCD.  
**Fuente:** Policía Boliviana.  
**(1):** Comprende los delitos de Violencia Familiar/Doméstica, Violencia Económica y Violencia Patrimonial.  
**(2):** Los casos de violencia física, incluyen aquellos en los que se registraron como tipo de violencia la física y psicológica.  
**(3):** Comprende los tipos de violencia contemplados en la Ley N° 348, en su Artículo 7.

CUADRO N° 3.1.1.3. BOLIVIA: DENUNCIAS DE VIOLENCIA FAMILIAR<sup>(1)</sup>, POR AÑO, SEGÚN MUNICIPIOS CAPITALES DE DEPARTAMENTO Y EL ALTO, 2019 – 2024  
(En número)

Municipios capitales de departamento y El Alto	2019	2020	2021	2022	2023	2024
TOTAL	24.817	20.346	23.119	24.102	23.673	22.870
Sucre	1.012	975	1.467	1.385	1.439	1.576
La Paz	4.007	2.828	3.635	4.265	4.149	4.233
El Alto	3.104	2.362	2.497	3.451	3.327	3.137
Cochabamba	2.055	2.159	2.545	2.795	2.788	2.634
Oruro	746	404	504	808	604	604
Potosí	1.416	1.187	1.462	1.351	1.411	1.218
Tarija	1.709	1.321	1.593	1.338	1.227	1.036
Santa Cruz de la Sierra	9.717	8.261	8.699	7.915	7.901	7.748
Trinidad	695	561	454	473	520	357
Cobija	356	288	263	321	307	327

Elaboración: OBSCD.  
Fuente: Policía Boliviana.  
(1): Comprende los delitos de Violencia Familiar/Doméstica, Violencia Económica y Violencia Patrimonial.

GRÁFICO N° 3.1.1.3. BOLIVIA: DENUNCIAS DE VIOLENCIA FAMILIAR<sup>(1)</sup>, POR MUNICIPIOS CAPITALES DE DEPARTAMENTO Y EL ALTO, 2024  
(En porcentaje)

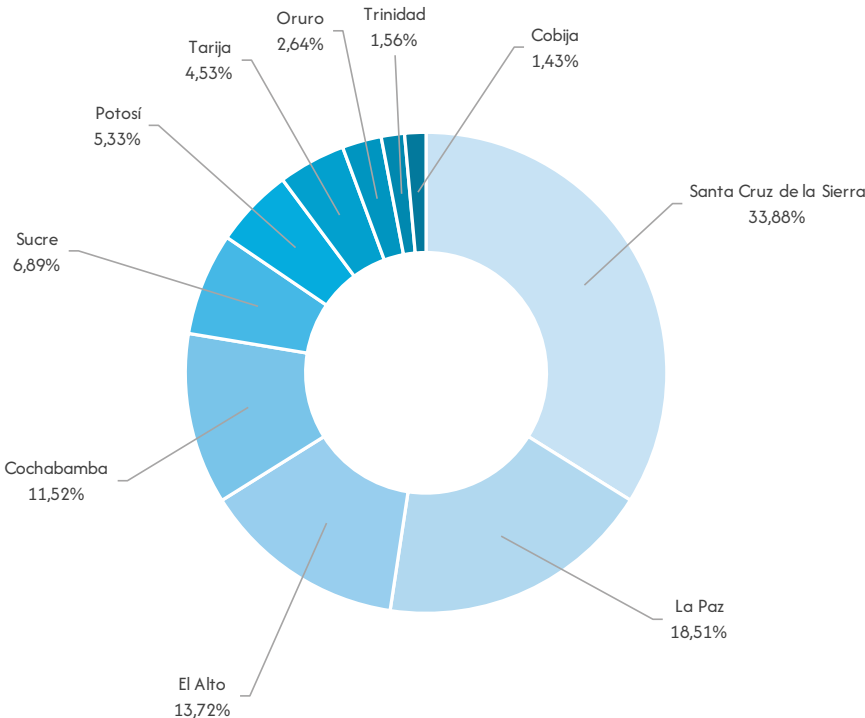

Elaboración: OBSCD.  
Fuente: Policía Boliviana.  
(1): Comprende los delitos de Violencia Familiar/Doméstica, Violencia Económica y Violencia Patrimonial.  
(2): Los casos de violencia física, incluyen aquellos en los que se registraron como tipo de violencia la física y psicológica.  
(3): Comprende los tipos de violencia contemplados en la Ley N° 348, en su Artículo 7.

GRÁFICO N° 3.1.1.4. BOLIVIA: DENUNCIAS DE VIOLENCIA FAMILIAR<sup>(1)</sup>, SEGÚN MES, 2024  
(En porcentaje)

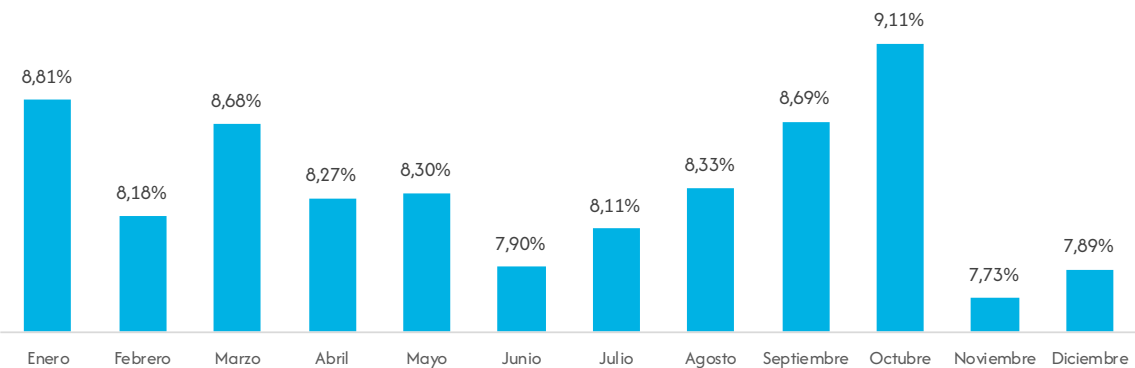

Elaboración: OBSCD.  
Fuente: Policía Boliviana.  
(1): Comprende los delitos de Violencia Familiar/Doméstica, Violencia Económica y Violencia Patrimonial.

GRÁFICO N° 3.1.1.5. BOLIVIA: DENUNCIAS DE VIOLENCIA FAMILIAR<sup>(1)</sup>, SEGÚN DÍA DE LA SEMANA QUE OCURRIÓ EL HECHO, 2024  
(En porcentaje)

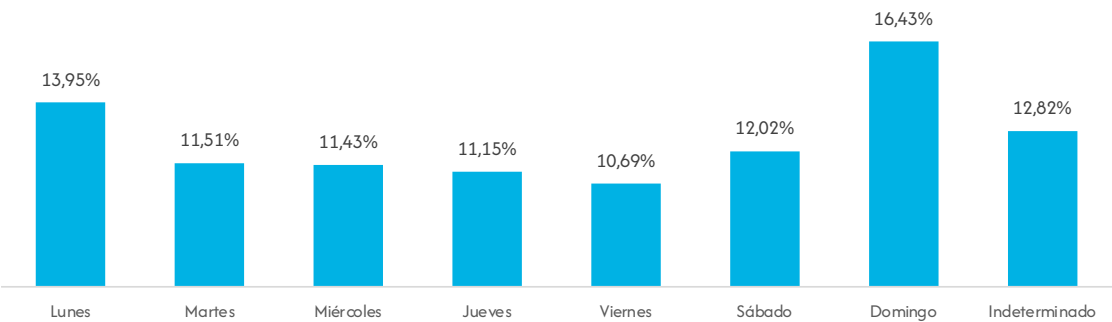

Elaboración: OBSCD.  
Fuente: Policía Boliviana.  
(1): Comprende los delitos de Violencia Familiar/Doméstica, Violencia Económica y Violencia Patrimonial.

GRÁFICO N° 3.1.1.6. BOLIVIA: DENUNCIAS DE VIOLENCIA FAMILIAR<sup>(1)</sup>, SEGÚN HORA QUE OCURRIÓ EL HECHO, 2024  
(En porcentaje)

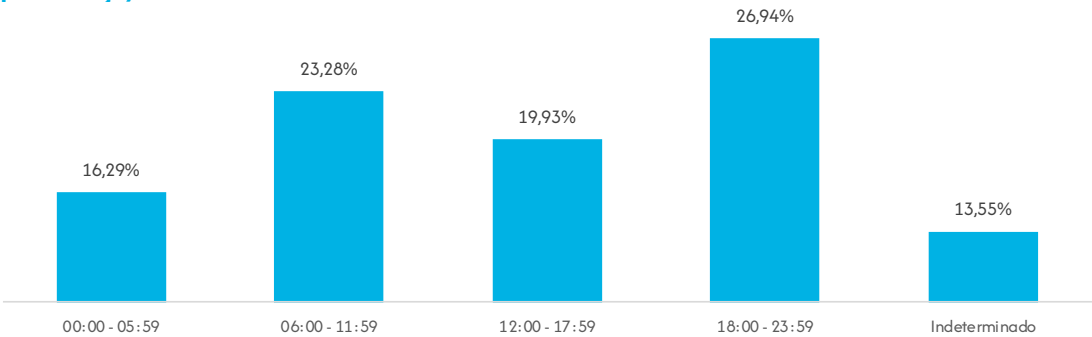

Elaboración: OBSCD.  
Fuente: Policía Boliviana.  
(1): Comprende los delitos de Violencia Familiar/Doméstica, Violencia Económica y Violencia Patrimonial.

3.1.2. Características de la víctima y sindicado

CUADRO N° 3.1.2.1. BOLIVIA: DENUNCIAS DE VIOLENCIA FAMILIAR<sup>(1)</sup>, POR AÑO, SEGÚN SEXO DE LA VÍCTIMA, 2019 – 2024  
(En número)

Sexo	2019	2020	2021	2022	2023	2024
TOTAL	35.634	29.802	34.422	36.470	35.691	34.024
Hombres	3.915	3.257	3.720	3.527	2.789	2.569
Mujeres	31.717	26.544	30.702	32.754	32.730	31.356
Indeterminado	2	1	0	189	172	99

Elaboración: OBSCD.  
Fuente: Policía Boliviana.  
(1): Comprende los delitos de Violencia Familiar/Doméstica, Violencia Económica y Violencia Patrimonial.

GRÁFICO N° 3.1.2.1. BOLIVIA: DENUNCIAS DE VIOLENCIA FAMILIAR<sup>(1)</sup>, SEGÚN SEXO Y GRUPO DE EDAD DE LA VÍCTIMA, 2024  
(En porcentaje)

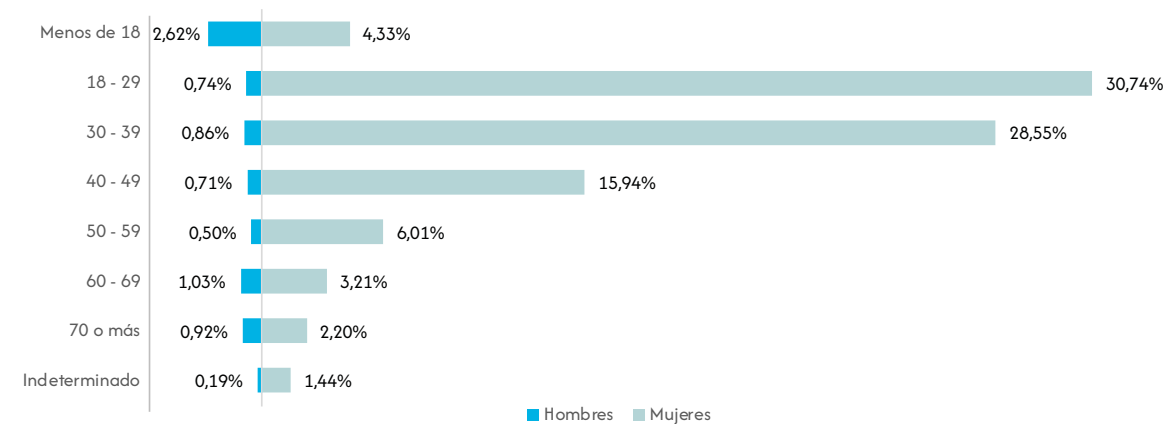

Elaboración: OBSCD.  
Fuente: Policía Boliviana.  
Nota: No se consideran los casos con sexo indeterminado.  
(1): Comprende los delitos de Violencia Familiar/Doméstica, Violencia Económica y Violencia Patrimonial.

CUADRO N° 3.1.2.2. BOLIVIA: DENUNCIAS DE VIOLENCIA FAMILIAR<sup>(1)</sup>, POR AÑO, SEGÚN TEMPERANCIA DE LA VÍCTIMA, 2019 – 2024  
(En número)

Temperancia	2019	2020	2021	2022	2023	2024
TOTAL	35.634	29.802	34.422	36.470	35.691	34.024
Sobriedad	34.064	28.592	33.070	34.685	33.380	31.926
Estado de ebriedad	1.360	751	1.017	1.175	1.229	1.203
Hálito alcohólico	120	190	44	138	181	34
Indeterminado	90	269	291	472	901	861

Elaboración: OBSCD.  
Fuente: Policía Boliviana.  
(1): Comprende los delitos de Violencia Familiar/Doméstica, Violencia Económica y Violencia Patrimonial.

GRÁFICO N° 3.1.2.2. BOLIVIA: DENUNCIAS DE VIOLENCIA FAMILIAR<sup>(1)</sup>, SEGÚN RELACIÓN DE LA VÍCTIMA CON EL AGRESOR, 2024  
(En porcentaje)

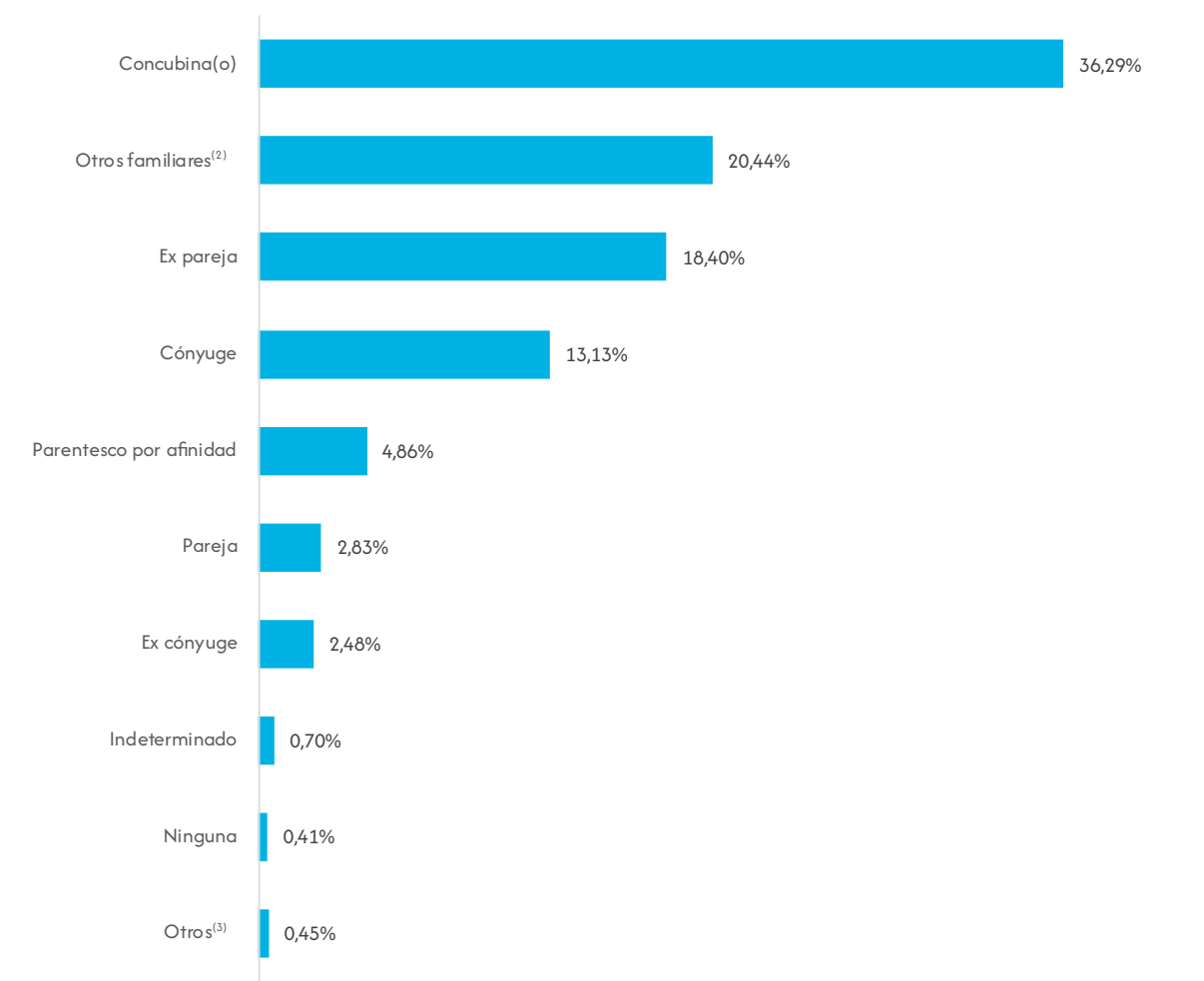

**Elaboración:** OBSCD.  
**Fuente:** Policía Boliviana.  
**(1):** Comprende los delitos de Violencia Familiar/Doméstica, Violencia Económica y Violencia Patrimonial.  
**(2):** Incluye abuelo, hermano, hijo, madre, nieto, padre, primo, sobrino y tío.  
**(3):** Incluye ahijado, amante, amigo, compadre, laboral, profesor y vecino.

CUADRO N° 3.1.2.3. BOLIVIA: DENUNCIAS DE VIOLENCIA FAMILIAR<sup>(1)</sup>, POR AÑO, SEGÚN SEXO DEL SINDICADO, 2019 – 2024  
(En número)

Sexo	2019	2020	2021	2022	2023	2024
TOTAL	35.634	29.802	34.422	36.470	35.691	34.024
Hombres	30.718	25.915	29.729	31.602	31.238	29.583
Mujeres	4.907	3.856	4.677	4.857	4.425	4.430
Indeterminado	9	31	16	11	28	11

**Elaboración:** OBSCD.  
**Fuente:** Policía Boliviana.  
**(1):** Comprende los delitos de Violencia Familiar/Doméstica, Violencia Económica y Violencia Patrimonial.



GRÁFICO N° 3.1.2.3. BOLIVIA: DENUNCIAS DE VIOLENCIA FAMILIAR<sup>(1)</sup>, SEGÚN SEXO Y GRUPO DE EDAD DEL SINDICADO, 2024  
(En porcentaje)

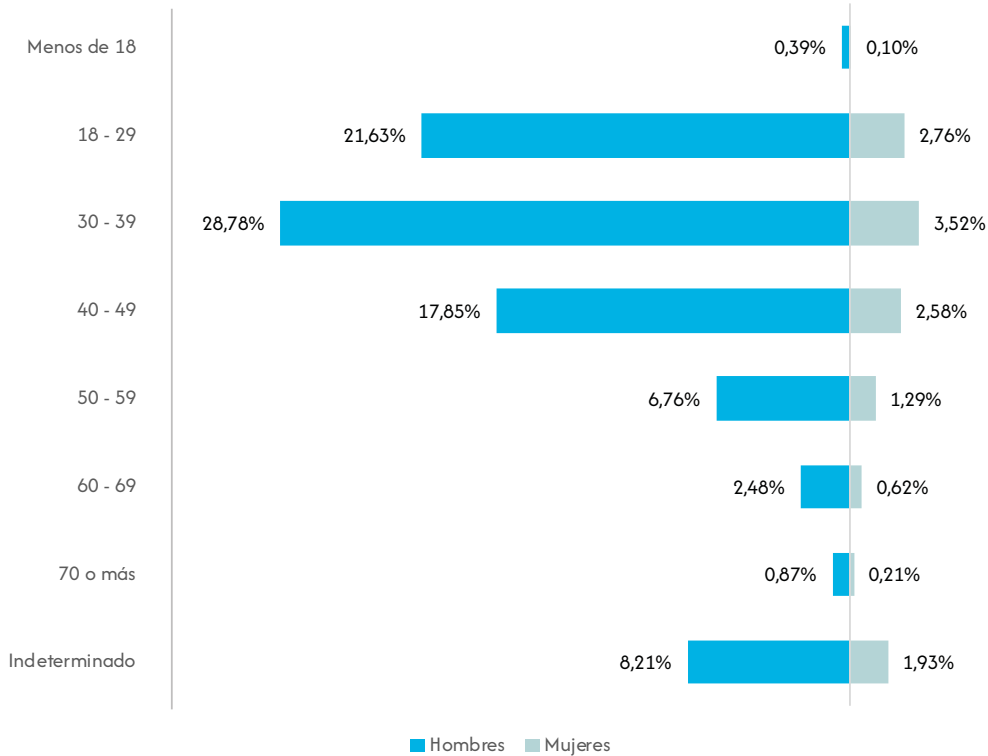

Elaboración: OBSCD.  
Fuente: Policía Boliviana.  
Nota: No se consideran los casos con sexo indeterminado.  
(1): Comprende los delitos de Violencia Familiar/Doméstica, Violencia Económica y Violencia Patrimonial.

CUADRO N° 3.1.2.4. BOLIVIA: DENUNCIAS DE VIOLENCIA FAMILIAR<sup>(1)</sup>, DENUNCIAS DE VIOLENCIA FAMILIAR(1), POR AÑO, SEGÚN TEMPERANCIA DEL SINDICADO, 2019 – 2024  
(En número)

Temperancia	2019	2020	2021	2022	2023	2024
TOTAL	35.634	29.802	34.422	36.470	35.691	34.024
Sobriedad	24.882	20.618	23.311	24.695	22.955	22.074
Estado de ebriedad	10.163	6.765	8.795	7.994	7.701	6.908
Hálito alcohólico	268	1.073	143	666	507	135
Bajo efecto de drogas	3	2	1	1	0	0
Sustancias químicas desconocidas	1	0	1	0	0	0
Indeterminado	317	1.344	2.171	3.114	4.528	4.907

Elaboración: OBSCD.  
Fuente: Policía Boliviana.  
(1): Comprende los delitos de Violencia Familiar/Doméstica, Violencia Económica y Violencia Patrimonial.

3.2. Estadísticas departamentales

3.2.1. Chuquisaca

3.2.1.1. Características de las denuncias de delitos

CUADRO N° 3.2.1.1.1. CHUQUISACA: DENUNCIAS DE VIOLENCIA FAMILIAR<sup>(1)</sup>, POR AÑO, SEGÚN MUNICIPIO, 2019 – 2024  
(En número)

Municipio	2019	2020	2021	2022	2023	2024
TOTAL	1.082	1.025	1.543	1.452	1.597	1.747
Sucre	1.012	975	1.467	1.385	1.439	1.576
Monteagudo	7	13	31	14	50	29
Incahuasi	2	0	0	0	3	22
San Lucas	20	12	20	5	26	20
Muyupampa	15	12	10	7	13	16
Camargo	2	0	4	20	11	16
Resto de municipios	24	13	11	21	55	68

Elaboración: OBSCD.  
Fuente: Policía Boliviana.  
(1): Comprende los delitos de Violencia Familiar/Doméstica, Violencia Económica y Violencia Patrimonial.

GRÁFICO N° 3.2.1.1.1. CHUQUISACA: DENUNCIAS DE VIOLENCIA FAMILIAR<sup>(1)</sup>, POR AÑO, 2019 – 2024  
(En número)

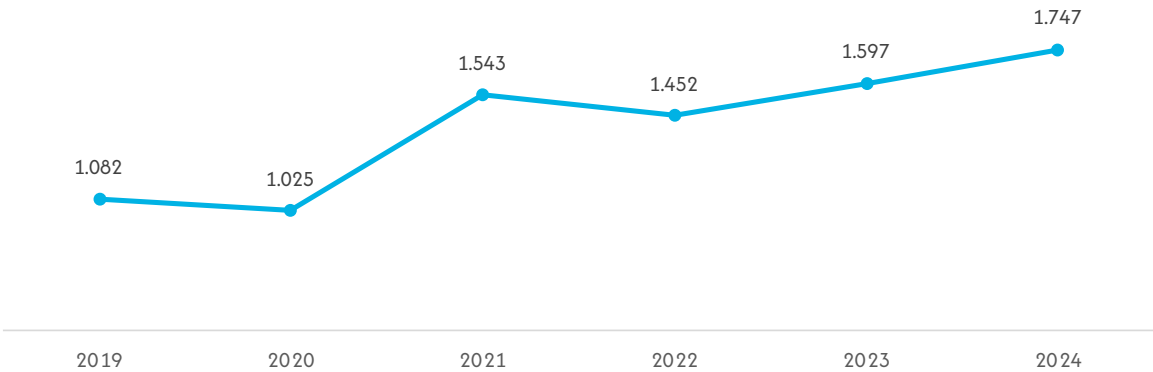

Elaboración: OBSCD.  
Fuente: Policía Boliviana.  
(1): Comprende los delitos de Violencia Familiar/Doméstica, Violencia Económica y Violencia Patrimonial.

GRÁFICO N° 3.2.1.1.2. CHUQUISACA: DENUNCIAS DE VIOLENCIA FAMILIAR<sup>(1)</sup>, POR MUNICIPIO, 2024  
(En porcentaje)

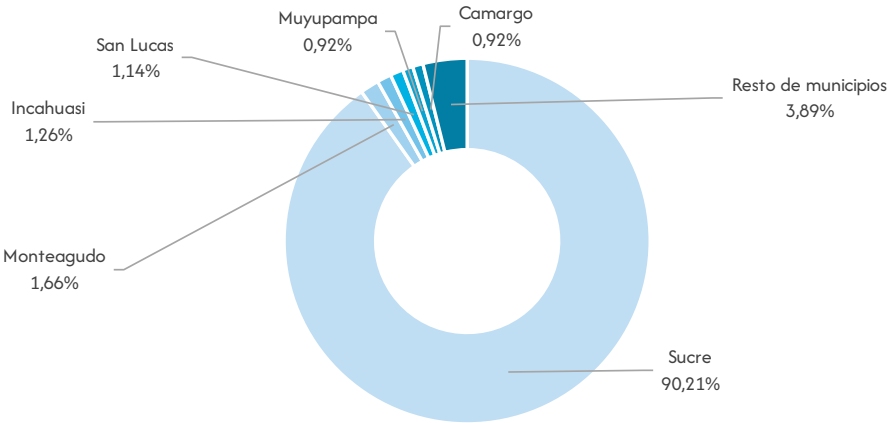

Elaboración: OBSCD.  
Fuente: Policía Boliviana.  
(1): Comprende los delitos de Violencia Familiar/Doméstica, Violencia Económica y Violencia Patrimonial.

CUADRO N° 3.2.1.1.2. CHUQUISACA: DENUNCIAS DE VIOLENCIA FAMILIAR<sup>(1)</sup>, POR AÑO, SEGÚN TIPO DE VIOLENCIA, 2019 – 2025  
(En número)

Tipo de violencia	2019	2020	2021	2022	2023	2024
TOTAL	1.082	1.025	1.543	1.452	1.597	1.747
Violencia Física <sup>(2)</sup>	872	799	1.095	1.269	1.055	1.106
Violencia Psicológica	205	214	444	175	533	636
Otros <sup>(3)</sup>	5	12	4	8	9	5

Elaboración: OBSCD.  
Fuente: Policía Boliviana.  
(1): Comprende los delitos de Violencia Familiar/Doméstica, Violencia Económica y Violencia Patrimonial.  
(2): Los casos de violencia física, incluyen aquellos en los que se registraron como tipo de violencia física y psicológica.  
(3): Comprende los tipos de violencia contemplados en la Ley N° 348, en su Artículo 7.

GRÁFICO N° 3.2.1.1.3. CHUQUISACA: DENUNCIAS DE VIOLENCIA FAMILIAR<sup>(1)</sup>, POR TIPO DE VIOLENCIA, 2024  
(En porcentaje)

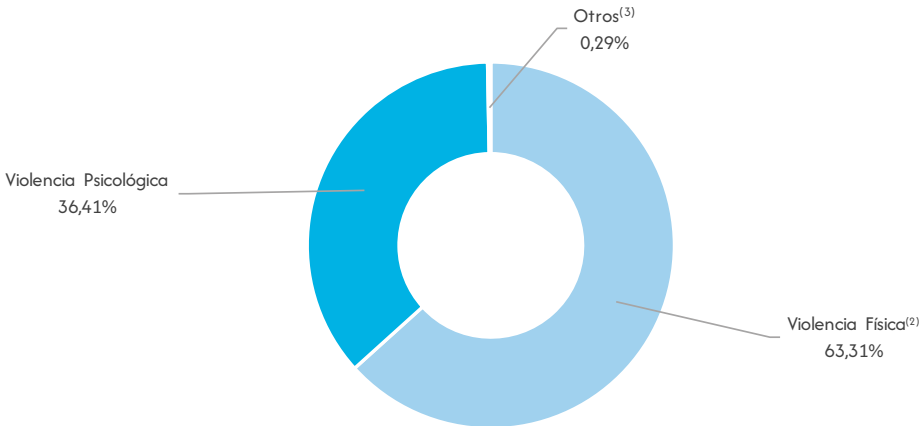

Elaboración: OBSCD.  
Fuente: Policía Boliviana.  
(1): Comprende los delitos de Violencia Familiar/Doméstica, Violencia Económica y Violencia Patrimonial.  
(2): Los casos de violencia física, incluyen aquellos en los que se registraron como tipo de violencia física y psicológica.  
(3): Comprende los tipos de violencia contemplados en la Ley N° 348, en su Artículo 7.

GRÁFICO N° 3.2.1.1.4. CHUQUISACA: DENUNCIAS DE VIOLENCIA FAMILIAR<sup>(1)</sup>, SEGÚN MES, 2024  
(En porcentaje)

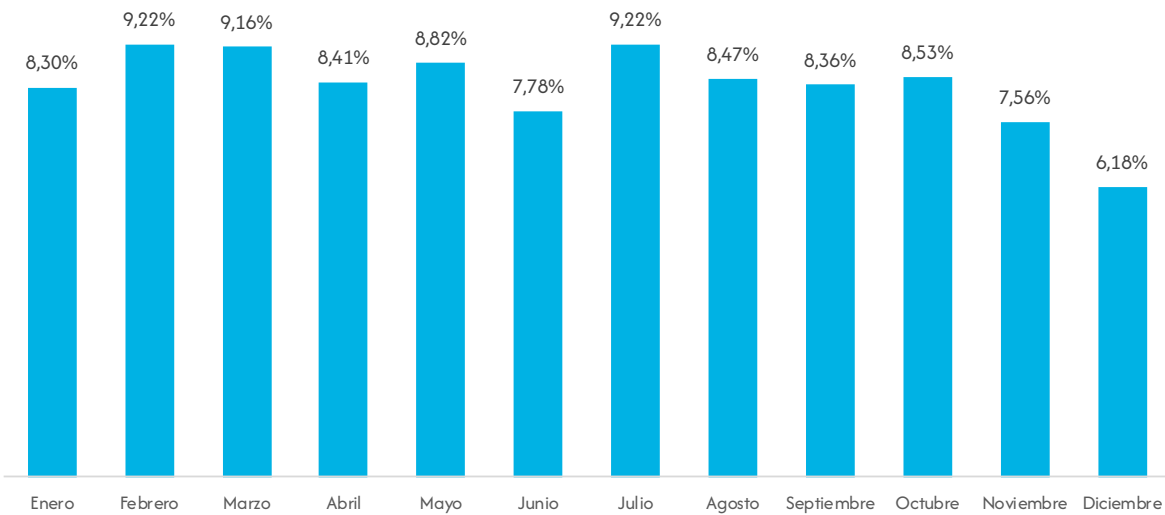

Elaboración: OBSCD.  
Fuente: Policía Boliviana.  
(1): Comprende los delitos de Violencia Familiar/Doméstica, Violencia Económica y Violencia Patrimonial.

GRÁFICO N° 3.2.1.1.5. CHUQUISACA: DENUNCIAS DE VIOLENCIA FAMILIAR<sup>(1)</sup>, SEGÚN DÍA DE LA SEMANA QUE OCURRIÓ EL HECHO, 2024  
(En porcentaje)

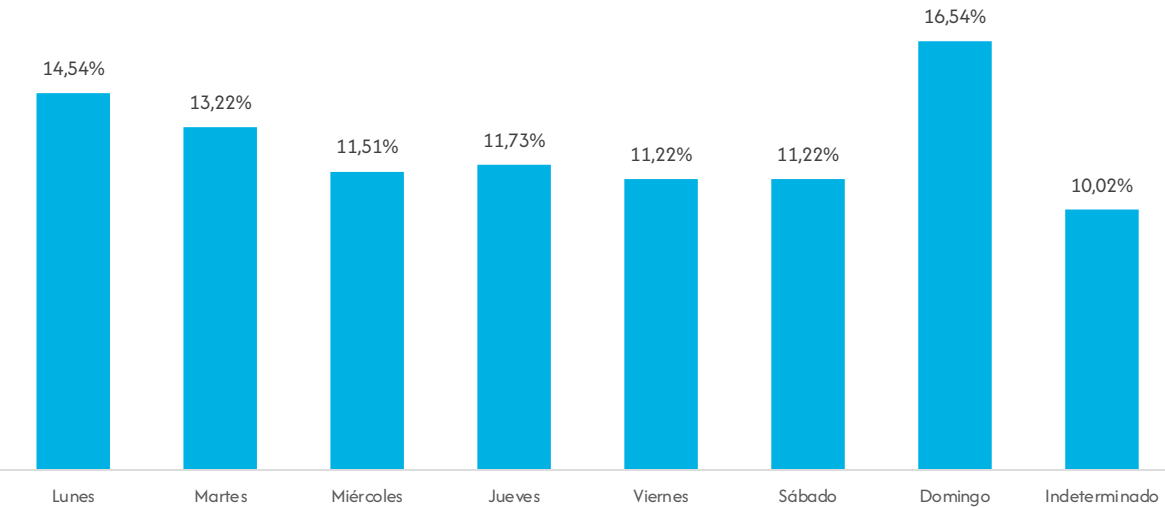

Elaboración: OBSCD.  
Fuente: Policía Boliviana.  
(1): Comprende los delitos de Violencia Familiar/Doméstica, Violencia Económica y Violencia Patrimonial.

GRÁFICO N° 3.2.1.1.6. CHUQUISACA: DENUNCIAS DE VIOLENCIA FAMILIAR<sup>(1)</sup>, SEGÚN HORA QUE OCURRIÓ EL HECHO, 2024  
(En porcentaje)

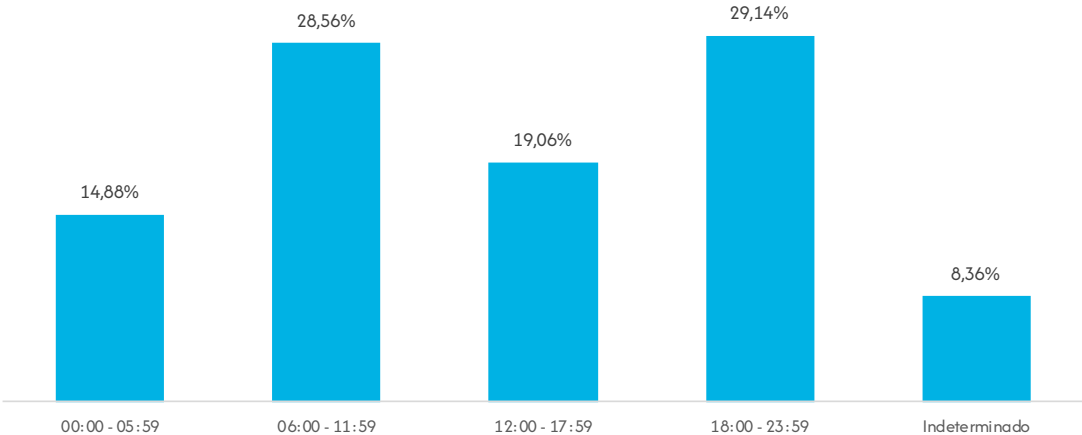

Elaboración: OBSCD.  
Fuente: Policía Boliviana.  
(1): Comprende los delitos de Violencia Familiar/Doméstica, Violencia Económica y Violencia Patrimonial.

3.2.1.2. Características de la víctima y sindicado

CUADRO N° 3.2.1.2.1. CHUQUISACA: DENUNCIAS DE VIOLENCIA FAMILIAR<sup>(1)</sup>, POR AÑO, SEGÚN SEXO DE LA VÍCTIMA, 2019 – 2024  
(En número)

Sexo	2019	2020	2021	2022	2023	2024
TOTAL	1.082	1.025	1.543	1.452	1.597	1.747
Hombres	131	121	190	116	94	95
Mujeres	951	904	1.353	1.308	1.503	1.652
Indeterminado	0	0	0	28	0	0

Elaboración: OBSCD.  
Fuente: Policía Boliviana.  
(1): Comprende los delitos de Violencia Familiar/Doméstica, Violencia Económica y Violencia Patrimonial.

GRÁFICO N° 3.2.1.2.1. CHUQUISACA: DENUNCIAS DE VIOLENCIA FAMILIAR<sup>(1)</sup>, SEGÚN SEXO Y GRUPO DE EDAD DE LA VÍCTIMA, 2024  
(En porcentaje)

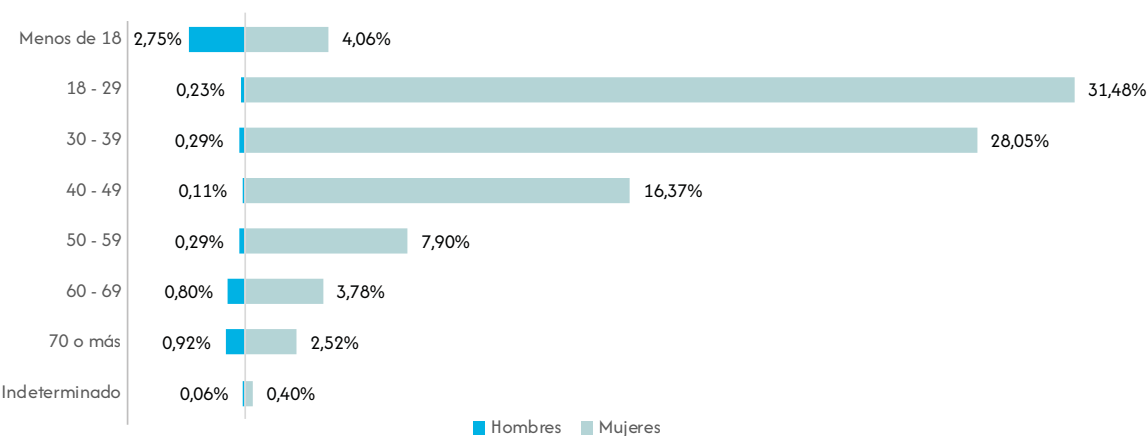

Elaboración: OBSCD.  
Fuente: Policía Boliviana.  
(1): Comprende los delitos de Violencia Familiar/Doméstica, Violencia Económica y Violencia Patrimonial.

CUADRO N° 3.2.1.2.2. CHUQUISACA: DENUNCIAS DE VIOLENCIA FAMILIAR<sup>(1)</sup>, POR AÑO, SEGÚN TEMPERANCIA DE LA VÍCTIMA, 2019 – 2024  
(En número)

Temperancia	2019	2020	2021	2022	2023	2024
TOTAL	1.082	1.025	1.543	1.452	1.597	1.747
Sobriedad	1.035	994	1.513	1.392	1.568	1.705
Estado de ebriedad	43	22	28	25	27	42
Hálito alcohólico	4	8	1	4	1	0
Indeterminado	0	1	1	31	1	0

Elaboración: OBSCD.  
Fuente: Policía Boliviana.  
(1): Comprende los delitos de Violencia Familiar/Doméstica, Violencia Económica y Violencia Patrimonial.

GRÁFICO N° 3.2.1.2.2. CHUQUISACA: DENUNCIAS DE VIOLENCIA FAMILIAR<sup>(1)</sup>, SEGÚN RELACIÓN DE LA VÍCTIMA CON EL AGRESOR, 2024  
(En porcentaje)

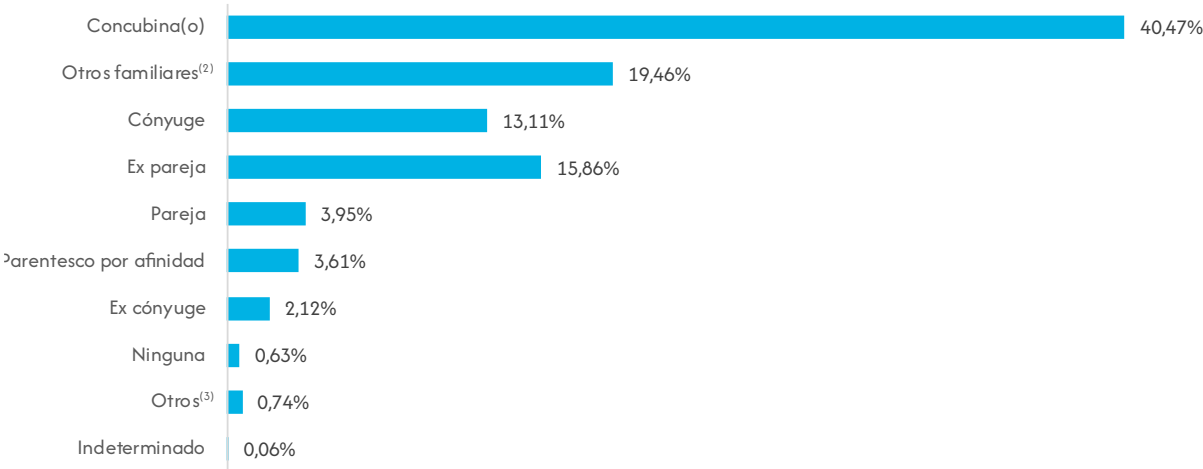

Elaboración: OBSCD.  
Fuente: Policía Boliviana.  
(1): Comprende los delitos de Violencia Familiar/Doméstica, Violencia Económica y Violencia Patrimonial.  
(2): Incluye abuelo, hermano, hijo, madre, nieto, padre, primo, sobrino y tío.  
(3): Incluye ahijado, amante, amigo, compadre, laboral, profesor y vecino.

CUADRO N° 3.2.1.2.3. CHUQUISACA: DENUNCIAS DE VIOLENCIA FAMILIAR<sup>(1)</sup>, POR AÑO, SEGÚN SEXO DEL SINDICADO, 2019 – 2024  
(En número)

Sexo	2019	2020	2021	2022	2023	2024
TOTAL	1.082	1.025	1.543	1.452	1.597	1.747
Hombres	952	868	1.291	1.280	1.443	1.579
Mujeres	130	157	248	170	154	168
Indeterminado	0	0	4	2	0	0

Elaboración: OBSCD.  
Fuente: Policía Boliviana.  
(1): Comprende los delitos de Violencia Familiar/Doméstica, Violencia Económica y Violencia Patrimonial.

GRÁFICO N° 3.2.1.2.3. CHUQUISACA: DENUNCIAS DE VIOLENCIA FAMILIAR<sup>(1)</sup>, SEGÚN SEXO Y GRUPO DE EDAD DEL SINDICADO, 2024  
(En porcentaje)

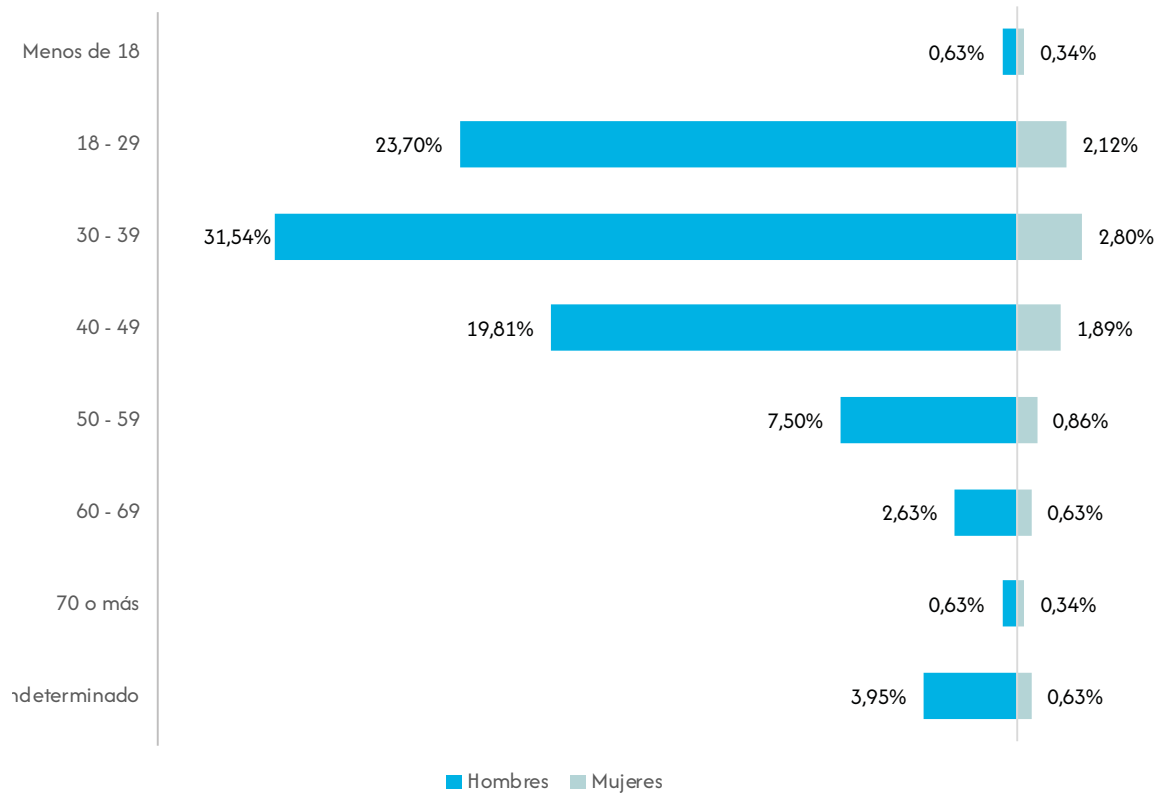

Elaboración: OBSCD.  
Fuente: Policía Boliviana.  
(1): Comprende los delitos de Violencia Familiar/Doméstica, Violencia Económica y Violencia Patrimonial.

CUADRO N° 3.2.1.2.4. CHUQUISACA: DENUNCIAS DE VIOLENCIA FAMILIAR<sup>(1)</sup>, POR AÑO, SEGÚN TEMPERANCIA DEL SINDICADO, 2019 – 2024  
(En número)

Temperancia	2019	2020	2021	2022	2023	2024
TOTAL	1.082	1.025	1.543	1.452	1.597	1.747
Sobriedad	716	736	1.112	978	1.014	1.146
Estado de ebriedad	356	238	366	372	555	600
Hálito alcohólico	10	48	41	19	8	0
Bajo efecto de drogas	0	0	0	1	0	0
Indeterminado	0	3	24	82	20	1

Elaboración: OBSCD.  
Fuente: Policía Boliviana.  
(1): Comprende los delitos de Violencia Familiar/Doméstica, Violencia Económica y Violencia Patrimonial.

3.2.2. La Paz

3.2.2.1. Características de las denuncias de delitos

CUADRO N° 3.2.2.1.1. LA PAZ: DENUNCIAS DE VIOLENCIA FAMILIAR<sup>(1)</sup>, POR AÑO, SEGÚN MUNICIPIO, 2019 – 2024  
(En número)

Municipio	2019	2020	2021	2022	2023	2024
TOTAL	7.917	5.994	7.218	8.837	8.778	8.713
La Paz	4.007	2.828	3.635	4.265	4.149	4.233
El Alto	3.104	2.362	2.497	3.451	3.327	3.137
Viacha	194	227	227	172	247	287
Caranavi	96	104	135	140	187	154
Achacachi	52	48	67	82	110	98
Patacamaya	40	40	64	27	49	97
Chulumani	74	44	84	77	70	64
Palca	0	3	5	54	70	58
Coroico	45	34	56	53	69	48
Achocalla	7	19	28	53	48	45
Resto de municipios	298	285	420	463	452	492

Elaboración: OBSCD.  
Fuente: Policía Boliviana.  
(1): Comprende los delitos de Violencia Familiar/Doméstica, Violencia Económica y Violencia Patrimonial.

GRÁFICO N° 3.2.2.1.1. LA PAZ: DENUNCIAS DE VIOLENCIA FAMILIAR<sup>(1)</sup>, POR AÑO, 2019 – 2024  
(En número)

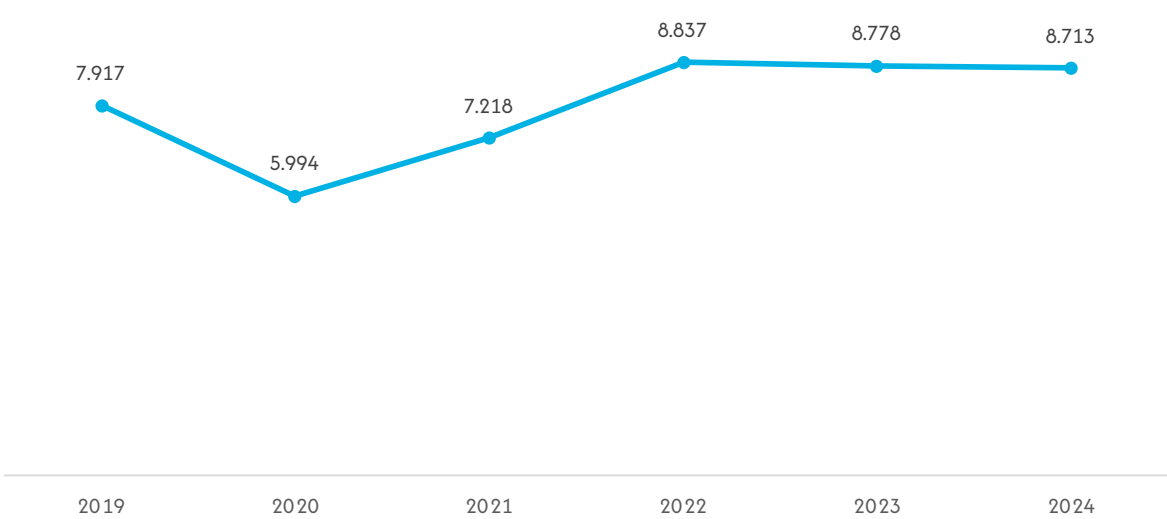

Elaboración: OBSCD.  
Fuente: Policía Boliviana.  
(1): Comprende los delitos de Violencia Familiar/Doméstica, Violencia Económica y Violencia Patrimonial.



GRÁFICO N° 3.2.2.1.2. LA PAZ: DENUNCIAS DE VIOLENCIA FAMILIAR<sup>(1)</sup>, POR MUNICIPIO, 2024  
(En porcentaje)

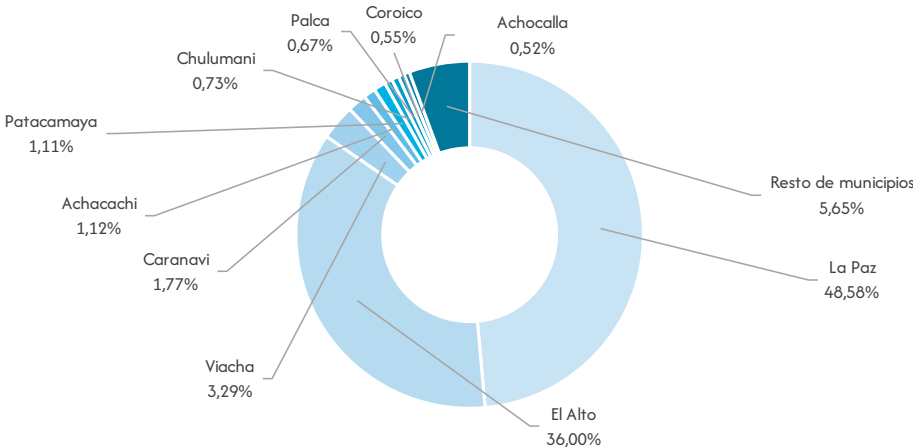

Elaboración: OBSCD.  
Fuente: Policía Boliviana.  
(1): Comprende los delitos de Violencia Familiar/Doméstica, Violencia Económica y Violencia Patrimonial.

CUADRO N° 3.2.2.1.2. LA PAZ: DENUNCIAS DE VIOLENCIA FAMILIAR<sup>(1)</sup>, POR AÑO, SEGÚN TIPO DE VIOLENCIA, 2019 – 2024  
(En número)

Tipo de violencia	2019	2020	2021	2022	2023	2024
TOTAL	7.917	5.994	7.218	8.837	8.778	8.713
Violencia Física <sup>(2)</sup>	5.826	4.701	5.343	6.809	6.598	6.367
Violencia Psicológica	2.039	1.258	1.818	1.999	2.088	2.298
Otros <sup>(3)</sup>	52	35	57	29	92	48

Elaboración: OBSCD.  
Fuente: Policía Boliviana.  
(1): Comprende los delitos de Violencia Familiar/Doméstica, Violencia Económica y Violencia Patrimonial.  
(2): Los casos de violencia física, incluyen aquellos en los que se registraron como tipo de violencia física y psicológica.  
(3): Comprende los tipos de violencia contemplados en la Ley N° 348, en su Artículo 7.

GRÁFICO N° 3.2.2.1.3. LA PAZ: DENUNCIAS DE VIOLENCIA FAMILIAR<sup>(1)</sup>, POR TIPO DE VIOLENCIA, 2024  
(En porcentaje)

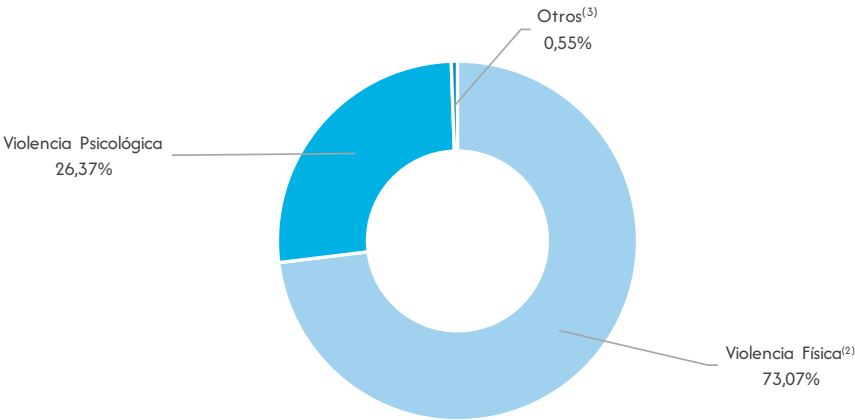

Elaboración: OBSCD.  
Fuente: Policía Boliviana.  
(1): Comprende los delitos de Violencia Familiar/Doméstica, Violencia Económica y Violencia Patrimonial.  
(2): Los casos de violencia física, incluyen aquellos en los que se registraron como tipo de violencia física y psicológica.  
(3): Comprende los tipos de violencia contemplados en la Ley N° 348, en su Artículo 7.

GRÁFICO N° 3.2.2.1.4. LA PAZ: DENUNCIAS DE VIOLENCIA FAMILIAR<sup>(1)</sup>, SEGÚN MES, 2024  
(En porcentaje)

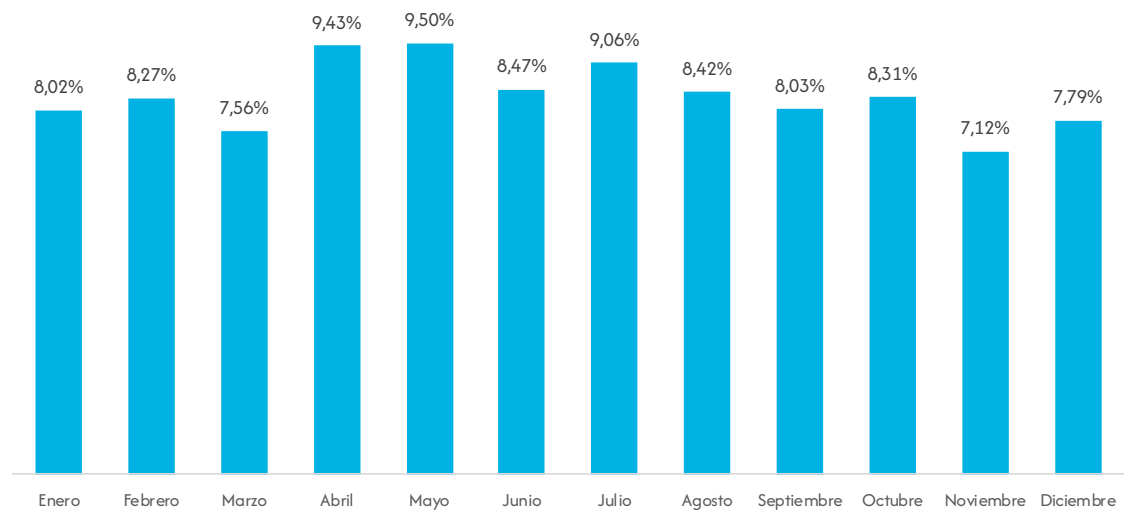

Elaboración: OBSCD.  
Fuente: Policía Boliviana.  
(1): Comprende los delitos de Violencia Familiar/Doméstica, Violencia Económica y Violencia Patrimonial.

GRÁFICO N° 3.2.2.1.5. LA PAZ: DENUNCIAS DE VIOLENCIA FAMILIAR<sup>(1)</sup>, SEGÚN DÍA DE LA SEMANA QUE OCURRIÓ EL HECHO, 2024  
(En porcentaje)

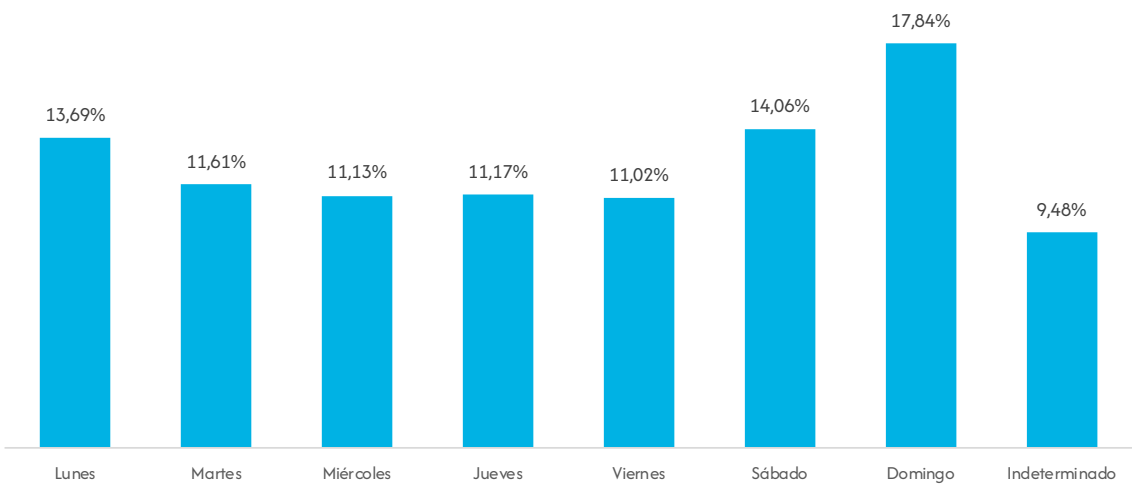

Elaboración: OBSCD.  
Fuente: Policía Boliviana.  
(1): Comprende los delitos de Violencia Familiar/Doméstica, Violencia Económica y Violencia Patrimonial.

GRÁFICO N° 3.2.2.1.6. LA PAZ: DENUNCIAS DE VIOLENCIA FAMILIAR<sup>(1)</sup>, SEGÚN HORA QUE OCURRIÓ EL HECHO, 2024  
(En porcentaje)

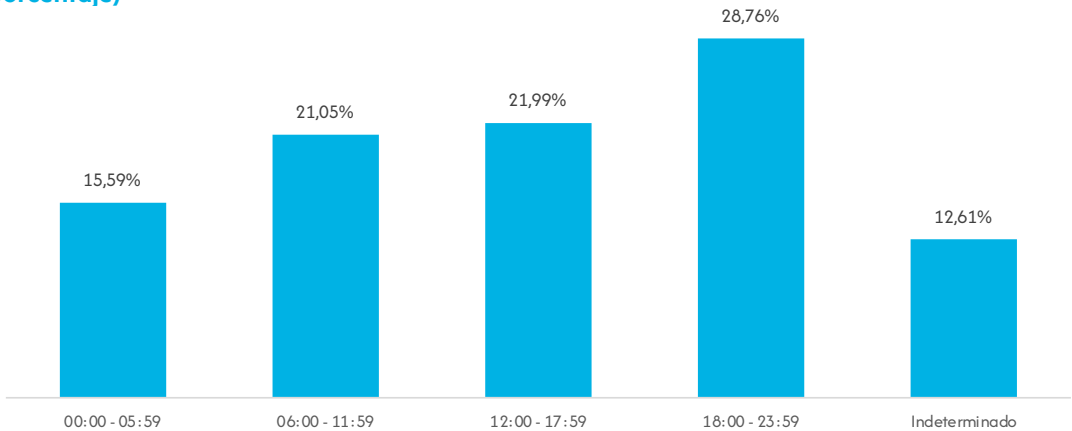

Elaboración: OBSCD.  
Fuente: Policía Boliviana.  
(1): Comprende los delitos de Violencia Familiar/Doméstica, Violencia Económica y Violencia Patrimonial.

3.2.2.2. Características de la víctima y sindicado

CUADRO N° 3.2.2.2.1. LA PAZ: DENUNCIAS DE VIOLENCIA FAMILIAR<sup>(1)</sup>, POR AÑO, SEGÚN SEXO DE LA VÍCTIMA, 2019 – 2024  
(En número)

Sexo	2019	2020	2021	2022	2023	2024
TOTAL	7.917	5.994	7.218	8.837	8.778	8.713
Hombres	1.088	827	1.032	891	513	549
Mujeres	6.827	5.167	6.186	7.791	8.121	8.098
Indeterminado	2	0	0	155	144	66

Elaboración: OBSCD.  
Fuente: Policía Boliviana.  
(1): Comprende los delitos de Violencia Familiar/Doméstica, Violencia Económica y Violencia Patrimonial.

GRÁFICO N° 3.2.2.2.1. LA PAZ: DENUNCIAS DE VIOLENCIA FAMILIAR<sup>(1)</sup>, SEGÚN SEXO Y GRUPO DE EDAD DE LA VÍCTIMA, 2024  
(En porcentaje)

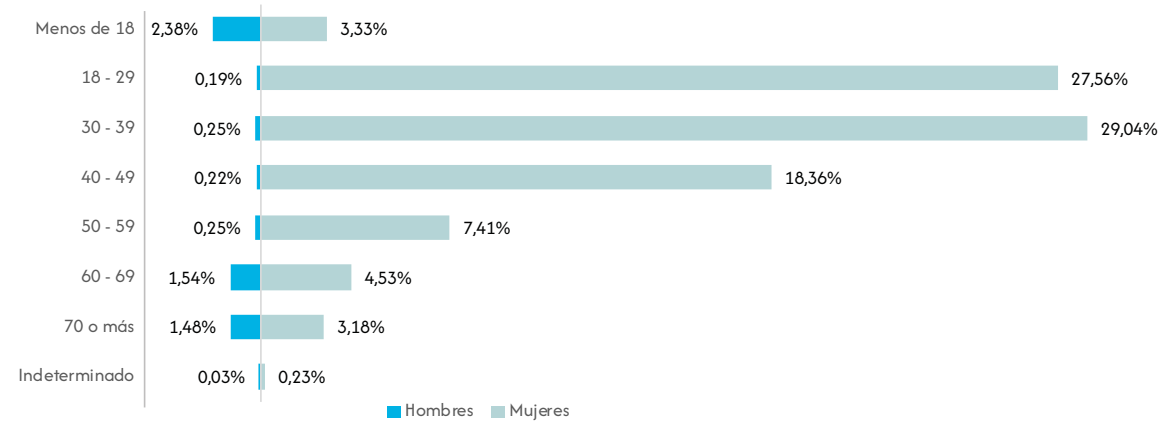

Elaboración: OBSCD.  
Fuente: Policía Boliviana.  
(1): Comprende los delitos de Violencia Familiar/Doméstica, Violencia Económica y Violencia Patrimonial.

CUADRO N° 3.2.2.2.2. LA PAZ: DENUNCIAS DE VIOLENCIA FAMILIAR<sup>(1)</sup>, POR AÑO, SEGÚN TEMPERANCIA DE LA VÍCTIMA, 2019 – 2024  
(En número)

Temperancia	2019	2020	2021	2022	2023	2024
TOTAL	7.917	5.994	7.218	8.837	8.778	8.713
Sobriedad	7.377	5.470	6.945	8.404	8.005	8.014
Estado de ebriedad	399	208	261	284	425	501
Hálito alcohólico	52	75	0	89	114	172
Indeterminado	89	241	12	60	234	26

Elaboración: OBSCD.  
Fuente: Policía Boliviana.  
(1): Comprende los delitos de Violencia Familiar/Doméstica, Violencia Económica y Violencia Patrimonial.

GRÁFICO N° 3.2.2.2.2. LA PAZ: DENUNCIAS DE VIOLENCIA FAMILIAR<sup>(1)</sup>, SEGÚN RELACIÓN DE LA VÍCTIMA CON EL AGRESOR, 2024  
(En porcentaje)

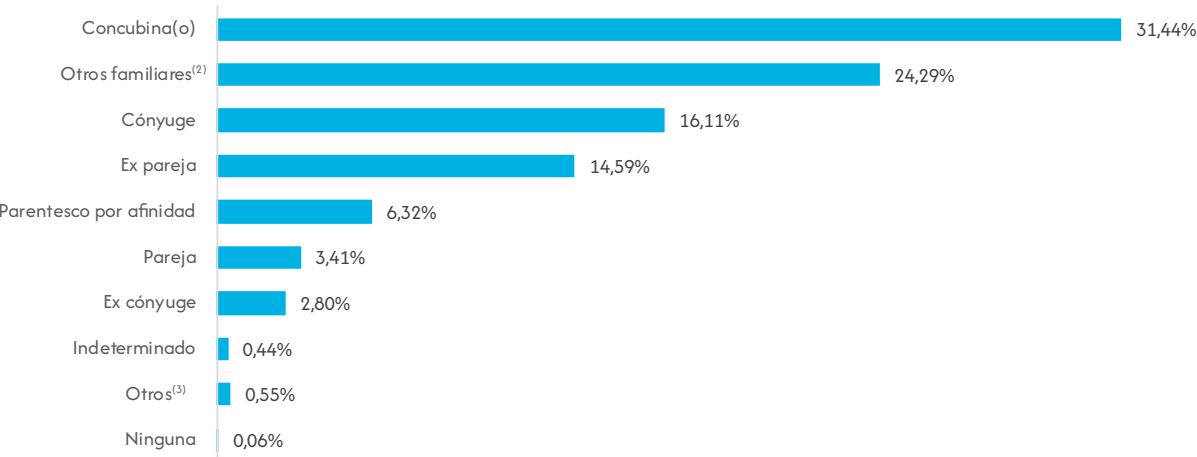

Elaboración: OBSCD.  
Fuente: Policía Boliviana.  
(1): Comprende los delitos de Violencia Familiar/Doméstica, Violencia Económica y Violencia Patrimonial.  
(2): Incluye abuelo, hermano, hijo, madre, nieto, padre, primo, sobrino y tío.  
(3): Incluye ahijado, amante, amigo, compadre, laboral, profesor y vecino.

CUADRO N° 3.2.2.2.3. LA PAZ: DENUNCIAS DE VIOLENCIA FAMILIAR<sup>(1)</sup>, POR AÑO, SEGÚN SEXO DEL SINDICADO, 2019 – 2024  
(En número)

Sexo	2019	2020	2021	2022	2023	2024
TOTAL	7.917	5.994	7.218	8.837	8.778	8.713
Hombres	6.523	4.987	5.963	7.392	7.505	7.413
Mujeres	1.391	1.004	1.252	1.444	1.265	1.298
Indeterminado	3	3	3	1	8	2

Elaboración: OBSCD.  
Fuente: Policía Boliviana.  
(1): Comprende los delitos de Violencia Familiar/Doméstica, Violencia Económica y Violencia Patrimonial.

GRÁFICO N° 3.2.2.2.3. LA PAZ: DENUNCIAS DE VIOLENCIA FAMILIAR<sup>(1)</sup>, SEGÚN SEXO Y GRUPO DE EDAD DEL SINDICADO, 2024  
(En porcentaje)

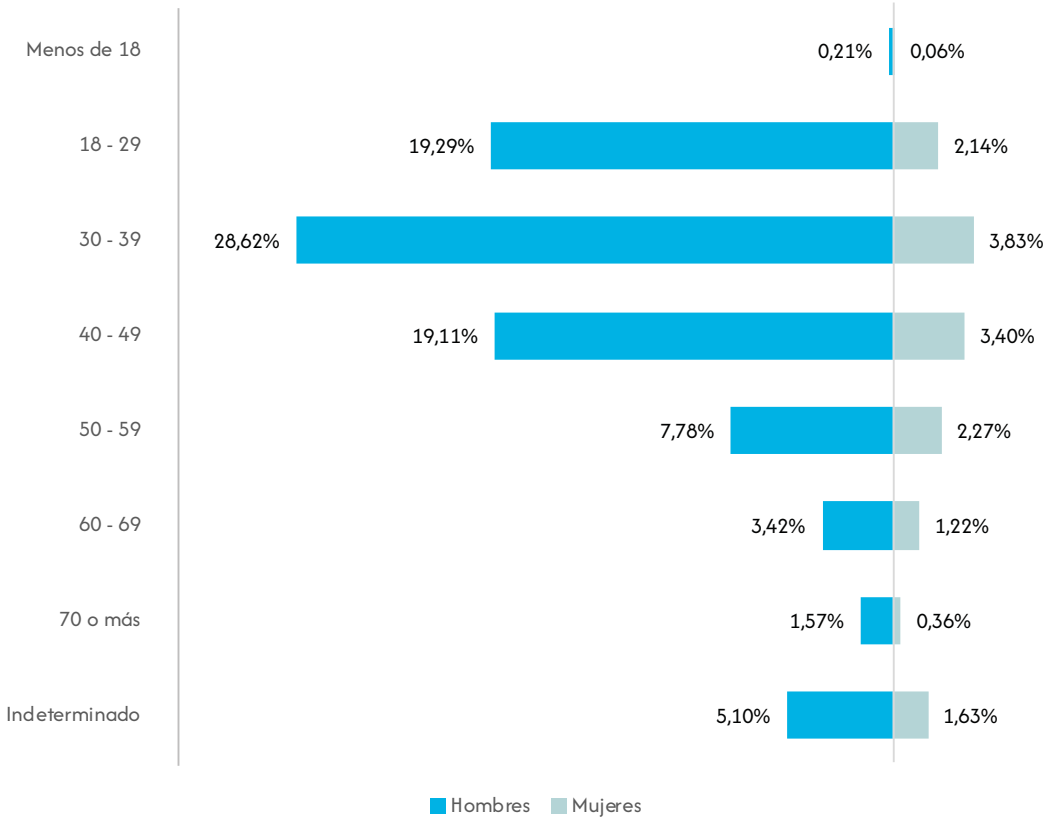

Elaboración: OBSCD.  
Fuente: Policía Boliviana.  
(1): Comprende los delitos de Violencia Familiar/Doméstica, Violencia Económica y Violencia Patrimonial.

CUADRO N° 3.2.2.2.4. LA PAZ: DENUNCIAS DE VIOLENCIA FAMILIAR<sup>(1)</sup>, POR AÑO, SEGÚN TEMPERANCIA DEL SINDICADO, 2019 – 2024  
(En número)

Temperancia	2019	2020	2021	2022	2023	2024
TOTAL	7.917	5.994	7.218	8.837	8.778	8.713
Sobriedad	5.777	3.555	4.691	6.640	4.996	4.790
Estado de ebriedad	1.854	1.253	1.684	1.191	1.455	1.587
Hálito alcohólico	152	252	4	490	326	106
Bajo efecto de drogas	2	0	0	0	0	0
Sustancias químicas desconocidas	1	0	0	0	0	0
Indeterminado	131	934	839	516	2.001	2.230

Elaboración: OBSCD.  
Fuente: Policía Boliviana.  
(1): Comprende los delitos de Violencia Familiar/Doméstica, Violencia Económica y Violencia Patrimonial.

3.2.3. Cochabamba

3.2.3.1. Características de las denuncias de delitos

CUADRO N° 3.2.3.1.1. COCHABAMBA: DENUNCIAS DE VIOLENCIA FAMILIAR<sup>(1)</sup>, POR AÑO, SEGÚN MUNICIPIO, 2019 – 2024  
(En número)

Municipio	2019	2020	2021	2022	2023	2024
TOTAL	4.912	4.267	4.762	5.554	5.532	5.263
Cochabamba	2.055	2.159	2.545	2.795	2.788	2.634
Quillacollo	922	609	479	747	688	656
Sacaba	474	277	368	504	570	621
Tiquipaya	192	204	167	221	215	192
Vinto	185	98	147	172	174	148
Colcapirhua	233	132	104	137	156	140
Puerto Villarroel	77	89	106	129	148	133
Villa Tunari	149	119	140	142	129	126
Punata	131	136	166	127	111	120
Sipe Sipe	158	114	140	157	122	118
Resto de municipios	336	330	400	423	431	375

Elaboración: OBSCD.  
Fuente: Policía Boliviana.  
(1): Comprende los delitos de Violencia Familiar/Doméstica, Violencia Económica y Violencia Patrimonial.

GRÁFICO N° 3.2.3.1.1. COCHABAMBA: DENUNCIAS DE VIOLENCIA FAMILIAR<sup>(1)</sup>, POR AÑO, 2019 – 2024  
(En número)

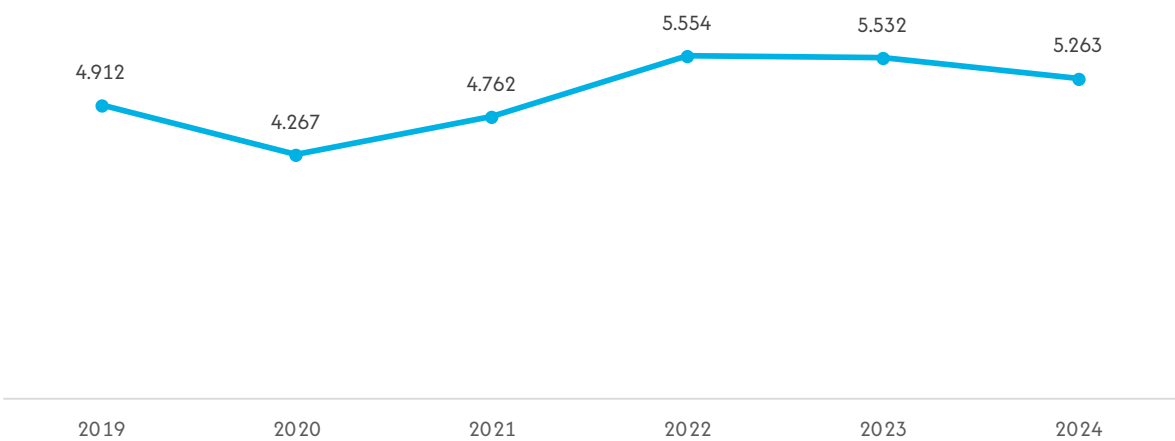

Elaboración: OBSCD.  
Fuente: Policía Boliviana.  
(1): Comprende los delitos de Violencia Familiar/Doméstica, Violencia Económica y Violencia Patrimonial.

GRÁFICO N° 3.2.3.1.2. COCHABAMBA: DENUNCIAS DE VIOLENCIA FAMILIAR<sup>(1)</sup>, POR MUNICIPIO, 2024  
(En porcentaje)

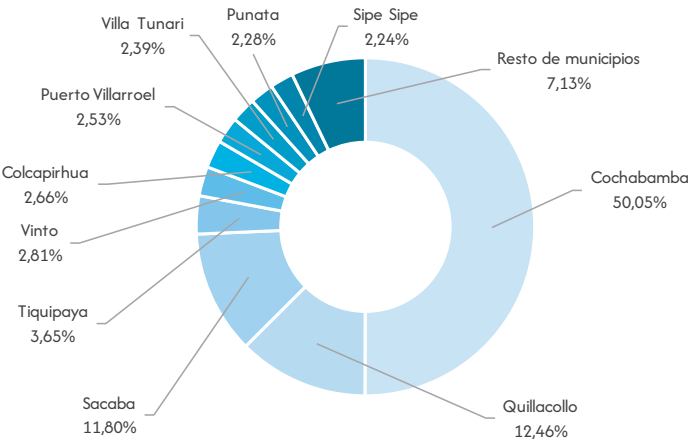

Elaboración: OBSCD.  
Fuente: Policía Boliviana.  
(1): Comprende los delitos de Violencia Familiar/Doméstica, Violencia Económica y Violencia Patrimonial.

CUADRO N° 3.2.3.1.2. COCHABAMBA: DENUNCIAS DE VIOLENCIA FAMILIAR<sup>(1)</sup>, POR AÑO, SEGÚN TIPO DE VIOLENCIA, 2019 – 2024  
(En número)

Tipo de violencia	2019	2020	2021	2022	2023	2024
TOTAL	4.912	4.267	4.762	5.554	5.532	5.263
Violencia Física <sup>(2)</sup>	3.790	3.370	3.732	4.444	4.392	4.192
Violencia Psicológica	1.107	884	1.011	1.080	1.117	1.059
Otros <sup>(3)</sup>	15	13	19	30	23	12

Elaboración: OBSCD.  
Fuente: Policía Boliviana.  
(1): Comprende los delitos de Violencia Familiar/Doméstica, Violencia Económica y Violencia Patrimonial.  
(2): Los casos de violencia física, incluyen aquellos en los que se registraron como tipo de violencia física y psicológica.  
(3): Comprende los tipos de violencia contemplados en la Ley N° 348, en su Artículo 7.

GRÁFICO N° 3.2.3.1.3. COCHABAMBA: DENUNCIAS DE VIOLENCIA FAMILIAR<sup>(1)</sup>, POR TIPO DE VIOLENCIA, 2024  
(En porcentaje)

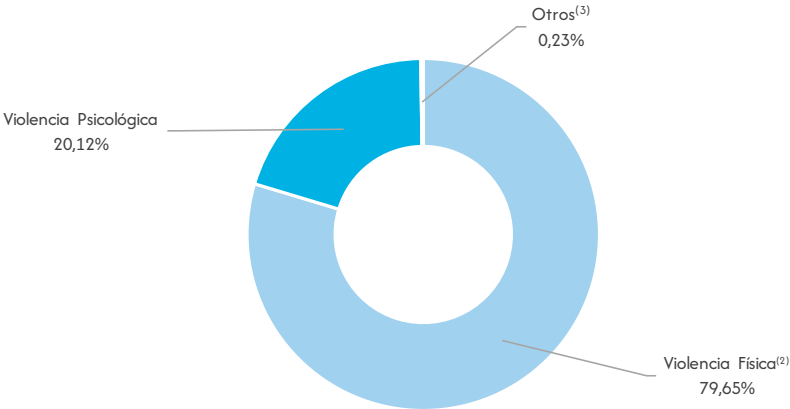

Elaboración: OBSCD.  
Fuente: Policía Boliviana.  
(1): Comprende los delitos de Violencia Familiar/Doméstica, Violencia Económica y Violencia Patrimonial.  
(2): Los casos de violencia física, incluyen aquellos en los que se registraron como tipo de violencia física y psicológica.  
(3): Comprende los tipos de violencia contemplados en la Ley N° 348, en su Artículo 7.

GRÁFICO N° 3.2.3.1.4. COCHABAMBA: DENUNCIAS DE VIOLENCIA FAMILIAR<sup>(1)</sup>, SEGÚN MES, 2024  
(En porcentaje)

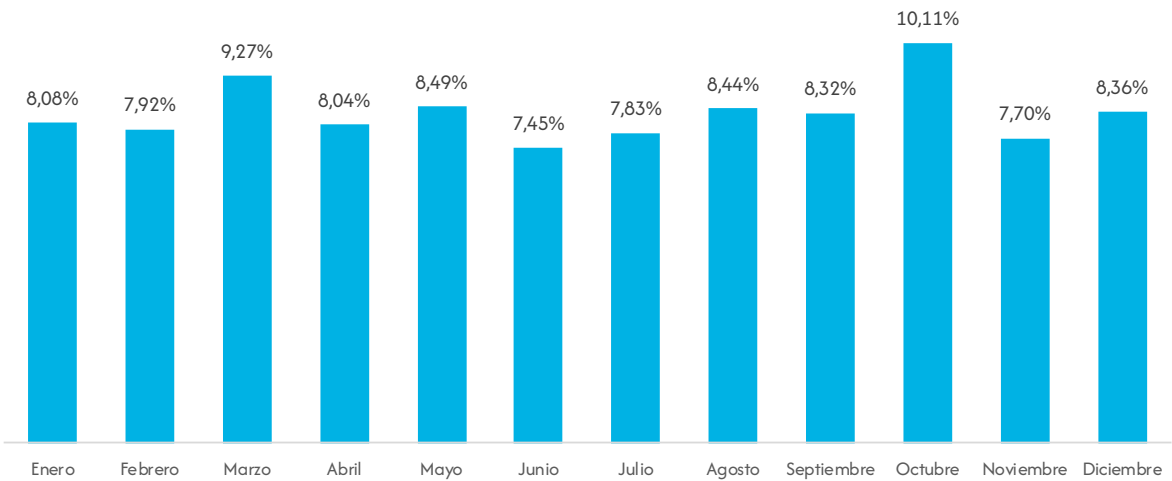

Elaboración: OBSCD.  
Fuente: Policía Boliviana.  
(1): Comprende los delitos de Violencia Familiar/Doméstica, Violencia Económica y Violencia Patrimonial.

GRÁFICO N° 3.2.3.1.5. COCHABAMBA: DENUNCIAS DE VIOLENCIA FAMILIAR<sup>(1)</sup>, SEGÚN DÍA DE LA SEMANA QUE OCURRIÓ EL HECHO, 2024  
(En porcentaje)

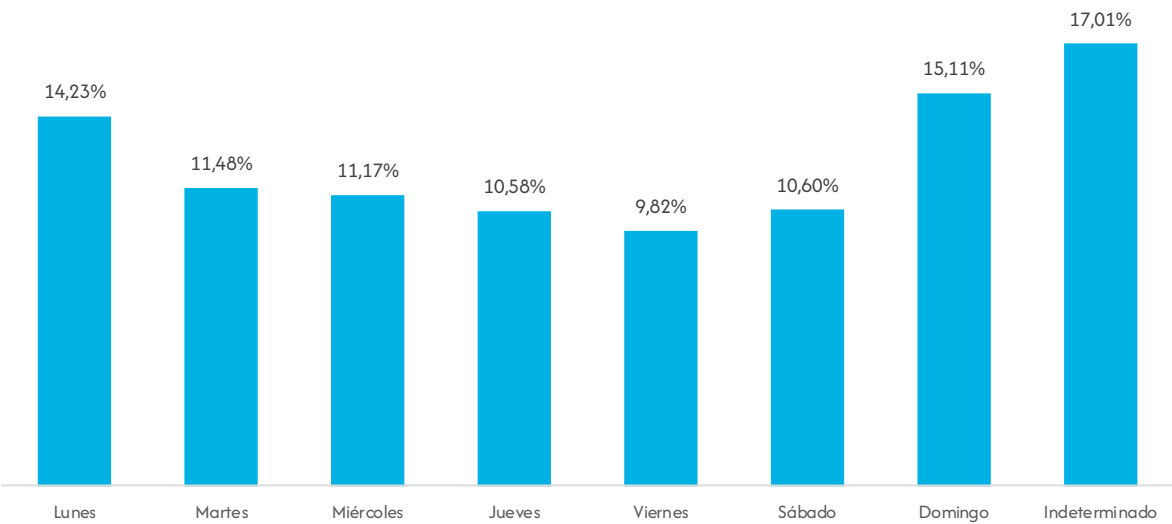

Elaboración: OBSCD.  
Fuente: Policía Boliviana.  
(1): Comprende los delitos de Violencia Familiar/Doméstica, Violencia Económica y Violencia Patrimonial.



GRÁFICO N° 3.2.3.1.6. COCHABAMBA: DENUNCIAS DE VIOLENCIA FAMILIAR<sup>(1)</sup>, SEGÚN HORA QUE OCURRIÓ EL HECHO, 2024  
(En porcentaje)

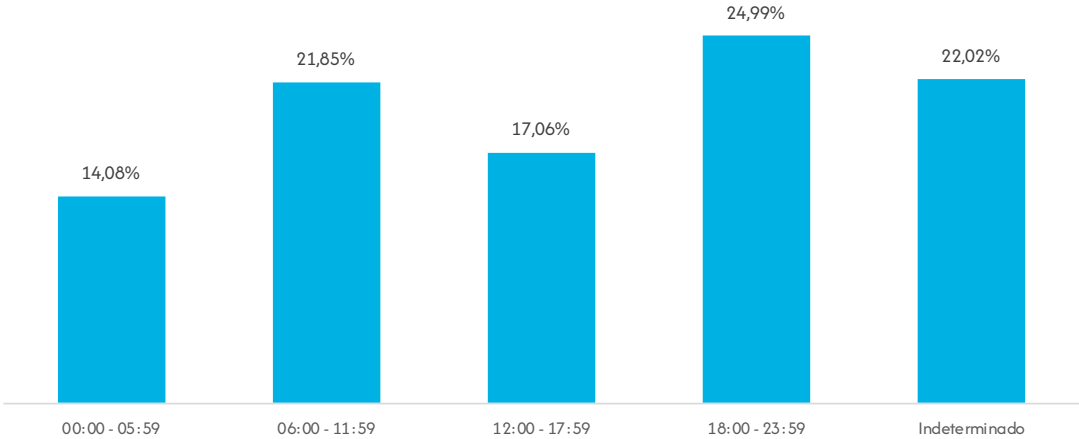

Elaboración: OBSCD.  
Fuente: Policía Boliviana.  
(1): Comprende los delitos de Violencia Familiar/Doméstica, Violencia Económica y Violencia Patrimonial.

3.2.3.2. Características de la víctima y sindicado

CUADRO N° 3.2.3.2.1. COCHABAMBA: DENUNCIAS DE VIOLENCIA FAMILIAR<sup>(1)</sup>, POR AÑO, SEGÚN SEXO DE LA VÍCTIMA, 2019 – 2024  
(En número)

Sexo	2019	2020	2021	2022	2023	2024
TOTAL	4.912	4.267	4.762	5.554	5.532	5.263
Hombres	273	218	248	291	269	305
Mujeres	4.639	4.049	4.514	5.263	5.262	4.958
Indeterminado	0	0	0	0	1	0

Elaboración: OBSCD.  
Fuente: Policía Boliviana.  
(1): Comprende los delitos de Violencia Familiar/Doméstica, Violencia Económica y Violencia Patrimonial.

GRÁFICO N° 3.2.3.2.1. COCHABAMBA: DENUNCIAS DE VIOLENCIA FAMILIAR<sup>(1)</sup>, SEGÚN SEXO Y GRUPO DE EDAD DE LA VÍCTIMA, 2024  
(En porcentaje)

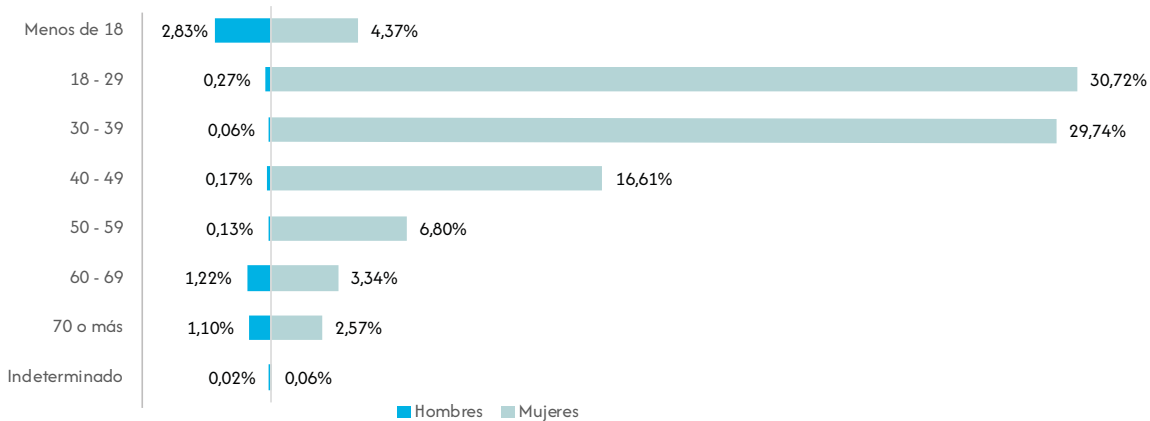

Elaboración: OBSCD.  
Fuente: Policía Boliviana.  
(1): Comprende los delitos de Violencia Familiar/Doméstica, Violencia Económica y Violencia Patrimonial.

CUADRO N° 3.2.3.2.2. COCHABAMBA: DENUNCIAS DE VIOLENCIA FAMILIAR<sup>(1)</sup>, POR AÑO, SEGÚN TEMPERANCIA DE LA VÍCTIMA, 2019 – 2024  
(En número)

Temperancia	2019	2020	2021	2022	2023	2024
TOTAL	4.912	4.267	4.762	5.554	5.532	5.263
Sobriedad	4.718	4.115	4.574	5.306	5.318	5.088
Estado de ebriedad	194	124	160	228	176	135
Hálito alcohólico	0	18	8	8	16	3
Indeterminado	0	10	20	12	22	37

Elaboración: OBSCD.  
Fuente: Policía Boliviana.  
(1): Comprende los delitos de Violencia Familiar/Doméstica, Violencia Económica y Violencia Patrimonial.

GRÁFICO N° 3.2.3.2.2. COCHABAMBA: DENUNCIAS DE VIOLENCIA FAMILIAR<sup>(1)</sup>, SEGÚN RELACIÓN DE LA VÍCTIMA CON EL AGRESOR, 2024  
(En porcentaje)

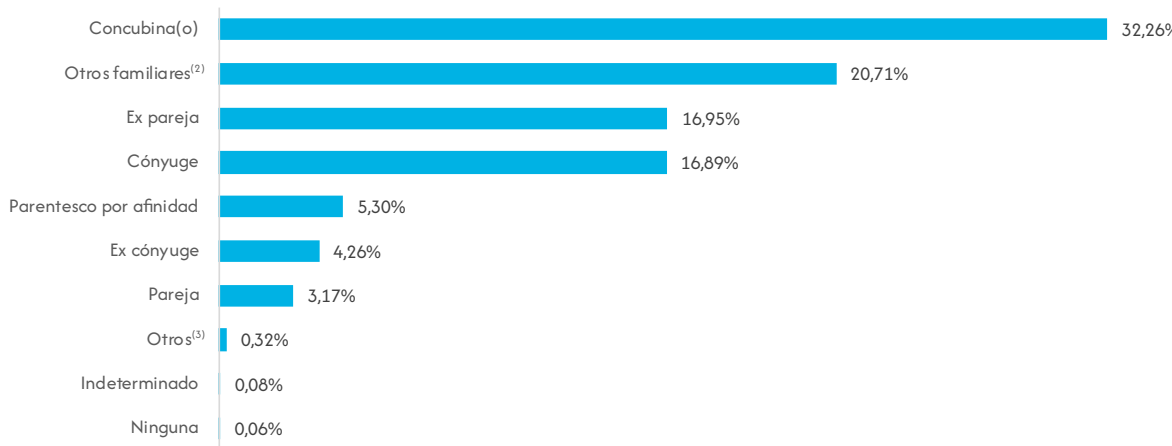

Elaboración: OBSCD.  
Fuente: Policía Boliviana.  
(1): Comprende los delitos de Violencia Familiar/Doméstica, Violencia Económica y Violencia Patrimonial.  
(2): Incluye abuelo, hermano, hijo, madre, nieto, padre, primo, sobrino y tío.  
(3): Incluye ahijado, amante, amigo, compadre, laboral, profesor y vecino.

CUADRO N° 3.2.3.2.3. COCHABAMBA: DENUNCIAS DE VIOLENCIA FAMILIAR<sup>(1)</sup>, POR AÑO, SEGÚN SEXO DEL SINDICADO, 2019 – 2024  
(En número)

Sexo	2019	2020	2021	2022	2023	2024
TOTAL	4.912	4.267	4.762	5.554	5.532	5.263
Hombres	4.410	3.873	4.296	4.959	4.959	4.605
Mujeres	501	393	466	591	568	657
Indeterminado	1	1	0	4	5	1

Elaboración: OBSCD.  
Fuente: Policía Boliviana.  
(1): Comprende los delitos de Violencia Familiar/Doméstica, Violencia Económica y Violencia Patrimonial.

GRÁFICO N° 3.2.3.2.3. COCHABAMBA: DENUNCIAS DE VIOLENCIA FAMILIAR<sup>(1)</sup>, SEGÚN SEXO Y GRUPO DE EDAD DEL SINDICADO, 2024  
(En porcentaje)

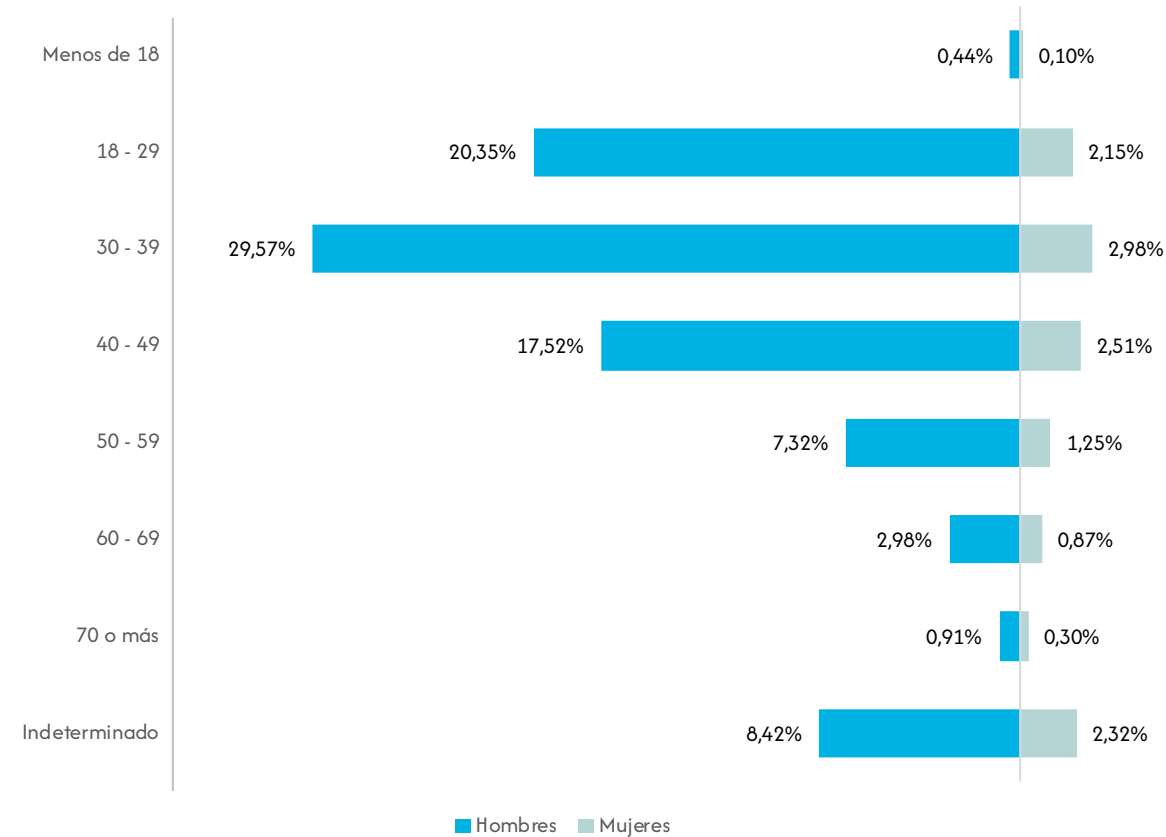

Elaboración: OBSCD.  
Fuente: Policía Boliviana.  
(1): Comprende los delitos de Violencia Familiar/Doméstica, Violencia Económica y Violencia Patrimonial.

CUADRO N° 3.2.3.2.4. COCHABAMBA: DENUNCIAS DE VIOLENCIA FAMILIAR<sup>(1)</sup>, POR AÑO, SEGÚN TEMPERANCIA DEL SINDICADO, 2019 – 2024  
(En número)

Temperancia	2019	2020	2021	2022	2023	2024
TOTAL	4.912	4.267	4.762	5.554	5.532	5.263
Sobriedad	3.798	3.358	3.465	4.179	4.377	4.188
Estado de ebriedad	1.074	756	1.101	1.028	925	843
Hálito alcohólico	1	94	16	26	22	9
Bajo efecto de drogas	0	0	0	0	0	0
Sustancias químicas desconocidas	0	0	0	0	0	0
Indeterminado	39	59	180	321	208	223

Elaboración: OBSCD.  
Fuente: Policía Boliviana.  
(1): Comprende los delitos de Violencia Familiar/Doméstica, Violencia Económica y Violencia Patrimonial.

3.2.4. Oruro

3.2.4.1. Características de las denuncias de delitos

CUADRO N° 3.2.4.1.1. ORURO: DENUNCIAS DE VIOLENCIA FAMILIAR<sup>(1)</sup>, POR AÑO, SEGÚN MUNICIPIO, 2019 – 2024  
(En número)

Municipio	2019	2020	2021	2022	2023	2024
TOTAL	877	443	585	930	688	662
Oruro	746	404	504	808	604	604
Challapata	17	5	10	17	14	16
Caracollo	39	21	29	19	22	15
Huanuni	58	11	27	29	32	14
Resto de municipios	17	2	15	57	16	13

Elaboración: OBSCD.  
Fuente: Policía Boliviana.  
(1): Comprende los delitos de Violencia Familiar/Doméstica, Violencia Económica y Violencia Patrimonial.

GRÁFICO N° 3.2.4.1.1. ORURO: DENUNCIAS DE VIOLENCIA FAMILIAR<sup>(1)</sup>, POR AÑO, 2019 – 2024  
(En número)

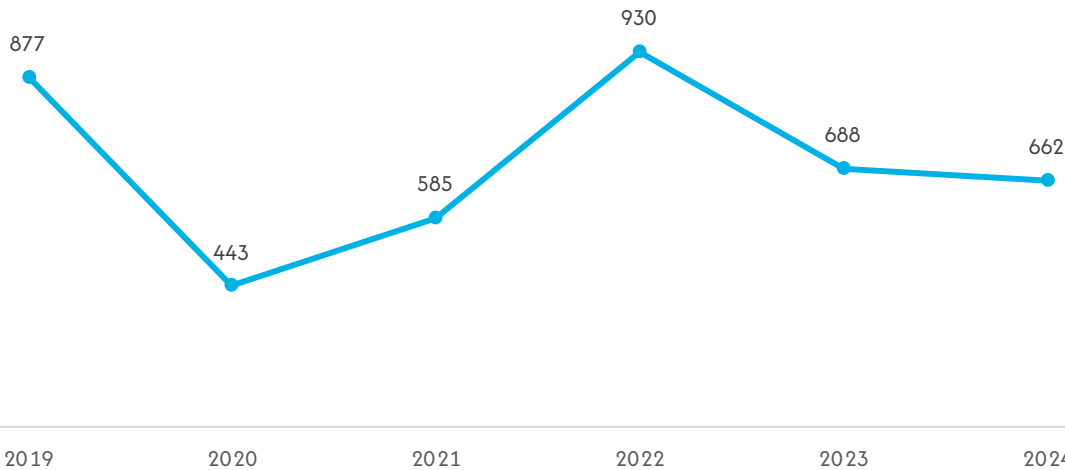

Elaboración: OBSCD.  
Fuente: Policía Boliviana.  
(1): Comprende los delitos de Violencia Familiar/Doméstica, Violencia Económica y Violencia Patrimonial.

GRÁFICO N° 3.2.4.1.2. ORURO: DENUNCIAS DE VIOLENCIA FAMILIAR<sup>(1)</sup>, POR MUNICIPIO, 2024  
(En porcentaje)

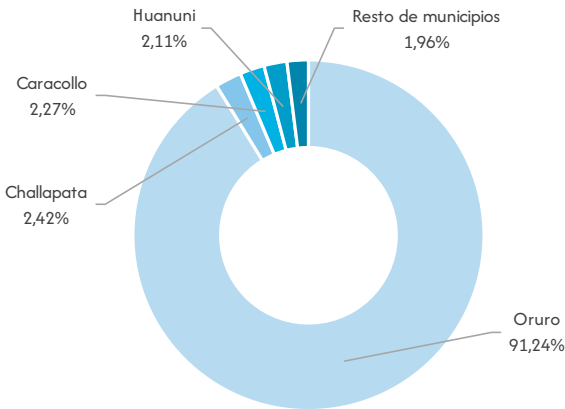

Elaboración: OBSCD.  
Fuente: Policía Boliviana.  
(1): Comprende los delitos de Violencia Familiar/Doméstica, Violencia Económica y Violencia Patrimonial.

CUADRO N° 3.2.4.1.2. ORURO: DENUNCIAS DE VIOLENCIA FAMILIAR<sup>(1)</sup>, POR AÑO, SEGÚN TIPO DE VIOLENCIA, 2019 – 2024  
(En número)

Tipo de violencia	2019	2020	2021	2022	2023	2024
TOTAL	877	443	585	930	688	662
Violencia Física <sup>(2)</sup>	846	420	554	817	631	607
Violencia Psicológica	30	22	30	106	55	49
Otros <sup>(3)</sup>	1	1	1	7	2	6

Elaboración: OBSCD.  
Fuente: Policía Boliviana.  
(1): Comprende los delitos de Violencia Familiar/Doméstica, Violencia Económica y Violencia Patrimonial.  
(2): Los casos de violencia física, incluyen aquellos en los que se registraron como tipo de violencia física y psicológica.  
(3): Comprende los tipos de violencia contemplados en la Ley N° 348, en su Artículo 7.

GRÁFICO N° 3.2.4.1.3. ORURO: DENUNCIAS DE VIOLENCIA FAMILIAR<sup>(1)</sup>, POR TIPO DE VIOLENCIA, 2024  
(En porcentaje)

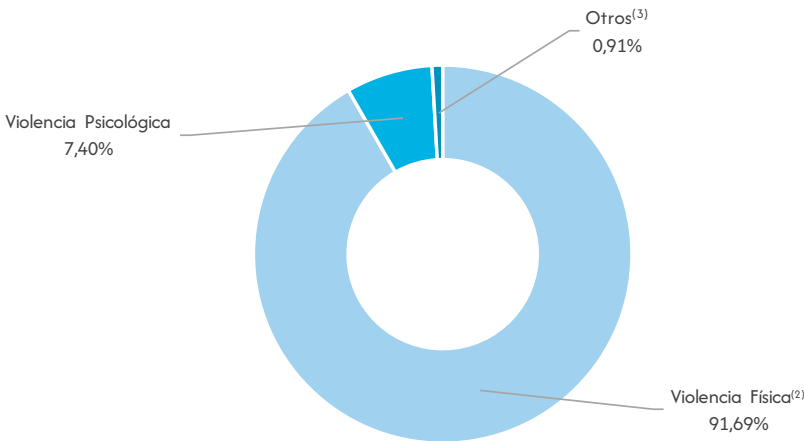

Elaboración: OBSCD.  
Fuente: Policía Boliviana.  
(1): Comprende los delitos de Violencia Familiar/Doméstica, Violencia Económica y Violencia Patrimonial.  
(2): Los casos de violencia física, incluyen aquellos en los que se registraron como tipo de violencia física y psicológica.  
(3): Comprende los tipos de violencia contemplados en la Ley N° 348, en su Artículo 7.

GRÁFICO N° 3.2.4.1.4. ORURO: DENUNCIAS DE VIOLENCIA FAMILIAR<sup>(1)</sup>, SEGÚN MES, 2024  
(En porcentaje)

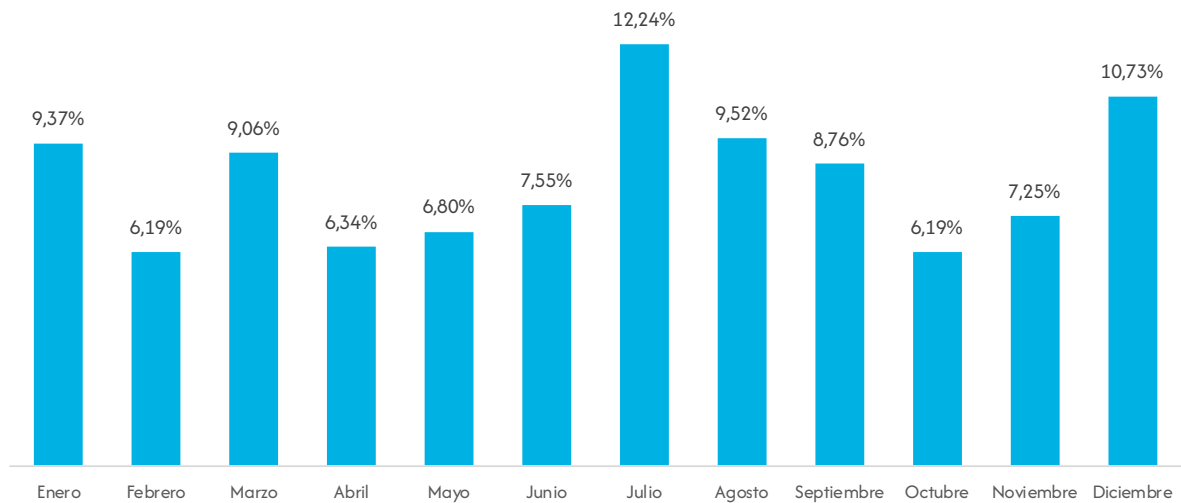

Elaboración: OBSCD.  
Fuente: Policía Boliviana.  
(1): Comprende los delitos de Violencia Familiar/Doméstica, Violencia Económica y Violencia Patrimonial.

GRÁFICO N° 3.2.4.1.5. ORURO: DENUNCIAS DE VIOLENCIA FAMILIAR<sup>(1)</sup>, SEGÚN DÍA DE LA SEMANA QUE OCURRIÓ EL HECHO, 2024  
(En porcentaje)

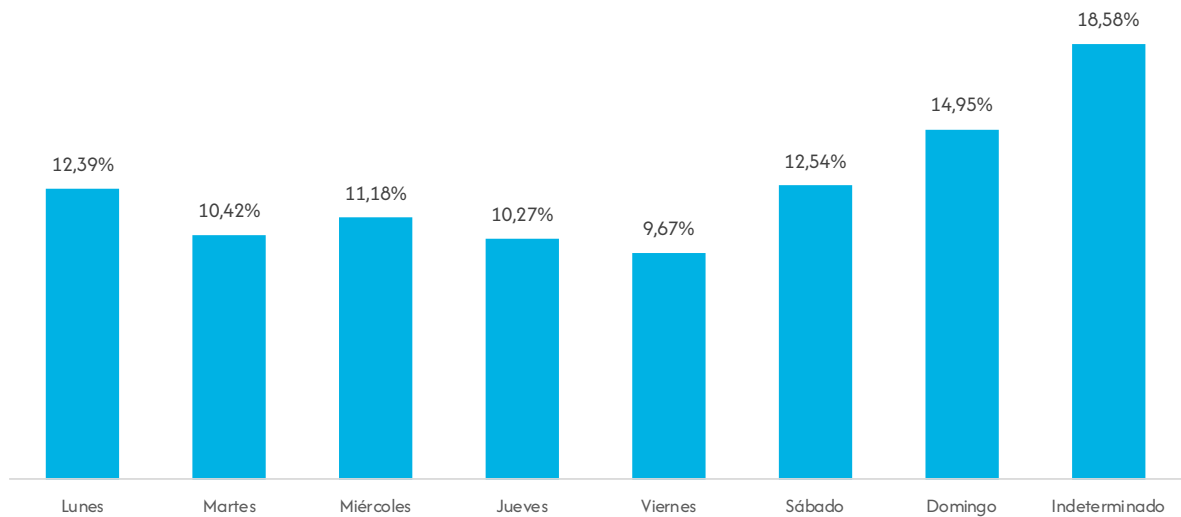

Elaboración: OBSCD.  
Fuente: Policía Boliviana.  
(1): Comprende los delitos de Violencia Familiar/Doméstica, Violencia Económica y Violencia Patrimonial.

GRÁFICO N° 3.2.4.1.6. ORURO: DENUNCIAS DE VIOLENCIA FAMILIAR<sup>(1)</sup>, SEGÚN HORA QUE OCURRIÓ EL HECHO, 2024  
(En porcentaje)

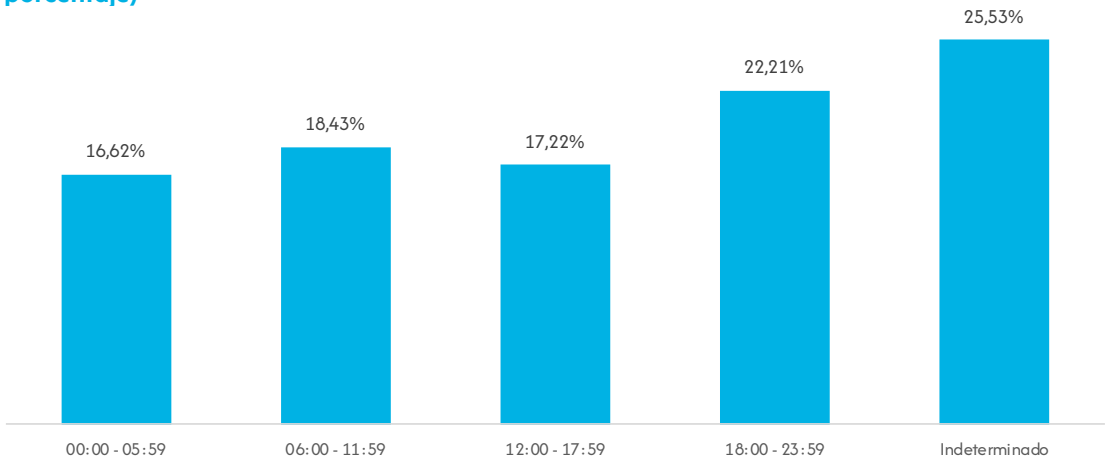

Elaboración: OBSCD.  
Fuente: Policía Boliviana.  
(1): Comprende los delitos de Violencia Familiar/Doméstica, Violencia Económica y Violencia Patrimonial.

3.2.4.2. Características de la víctima y sindicado

CUADRO N° 3.2.4.2.1. ORURO: DENUNCIAS DE VIOLENCIA FAMILIAR<sup>(1)</sup>, POR AÑO, SEGÚN SEXO DE LA VÍCTIMA, 2019 – 2024  
(En número)

Sexo	2019	2020	2021	2022	2023	2024
TOTAL	877	443	585	930	688	662
Hombres	148	60	61	58	35	37
Mujeres	729	383	524	872	653	625

Elaboración: OBSCD.  
Fuente: Policía Boliviana.  
(1): Comprende los delitos de Violencia Familiar/Doméstica, Violencia Económica y Violencia Patrimonial.

GRÁFICO N° 3.2.4.2.1 ORURO: DENUNCIAS DE VIOLENCIA FAMILIAR<sup>(1)</sup>, SEGÚN SEXO Y GRUPO DE EDAD DE LA VÍCTIMA, 2024  
(En porcentaje)

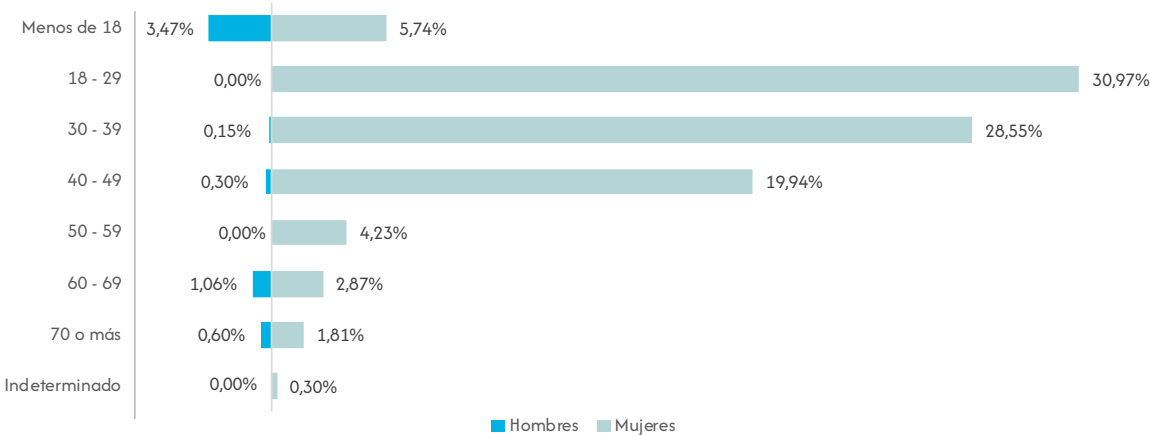

Elaboración: OBSCD.  
Fuente: Policía Boliviana.  
(1): Comprende los delitos de Violencia Familiar/Doméstica, Violencia Económica y Violencia Patrimonial.

CUADRO N° 3.2.4.2.2. ORURO: DENUNCIAS DE VIOLENCIA FAMILIAR<sup>(1)</sup>, POR AÑO, SEGÚN TEMPERANCIA DE LA VÍCTIMA, 2019 – 2024  
(En número)

Temperancia	2019	2020	2021	2022	2023	2024
TOTAL	877	443	585	930	688	662
Sobriedad	766	423	552	855	643	630
Estado de ebriedad	49	14	30	42	30	26
Hálito alcohólico	62	5	1	10	12	0
Indeterminado	0	1	2	23	3	6

Elaboración: OBSCD.  
Fuente: Policía Boliviana.  
(1): Comprende los delitos de Violencia Familiar/Doméstica, Violencia Económica y Violencia Patrimonial.

GRÁFICO N° 3.2.4.2.2. ORURO: DENUNCIAS DE VIOLENCIA FAMILIAR<sup>(1)</sup>, SEGÚN RELACIÓN DE LA VÍCTIMA CON EL AGRESOR, 2024  
(En porcentaje)

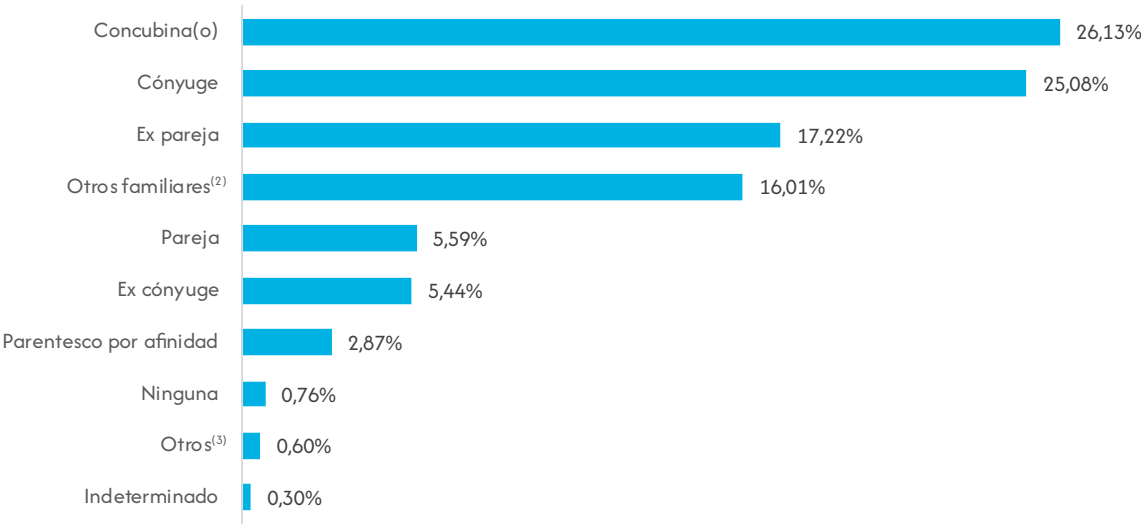

Elaboración: OBSCD.  
Fuente: Policía Boliviana.  
(1): Comprende los delitos de Violencia Familiar/Doméstica, Violencia Económica y Violencia Patrimonial.  
(2): Incluye abuelo, hermano, hijo, madre, nieto, padre, primo, sobrino y tío.  
(3): Incluye ahijado, amante, amigo, compadre, laboral, profesor y vecino.

CUADRO N° 3.2.4.2.3. ORURO: DENUNCIAS DE VIOLENCIA FAMILIAR<sup>(1)</sup>, POR AÑO, SEGÚN SEXO DEL SINDICADO, 2019 – 2024  
(En número)

Sexo	2019	2020	2021	2022	2023	2024
TOTAL	877	443	585	930	688	662
Hombres	707	377	527	815	633	576
Mujeres	169	65	58	114	53	85
Indeterminado	1	1	0	1	2	1

Elaboración: OBSCD.  
Fuente: Policía Boliviana.  
(1): Comprende los delitos de Violencia Familiar/Doméstica, Violencia Económica y Violencia Patrimonial.



GRÁFICO N° 3.2.4.2.3. ORURO: DENUNCIAS DE VIOLENCIA FAMILIAR<sup>(1)</sup>, SEGÚN SEXO Y GRUPO DE EDAD DEL SINDICADO, 2024  
(En porcentaje)

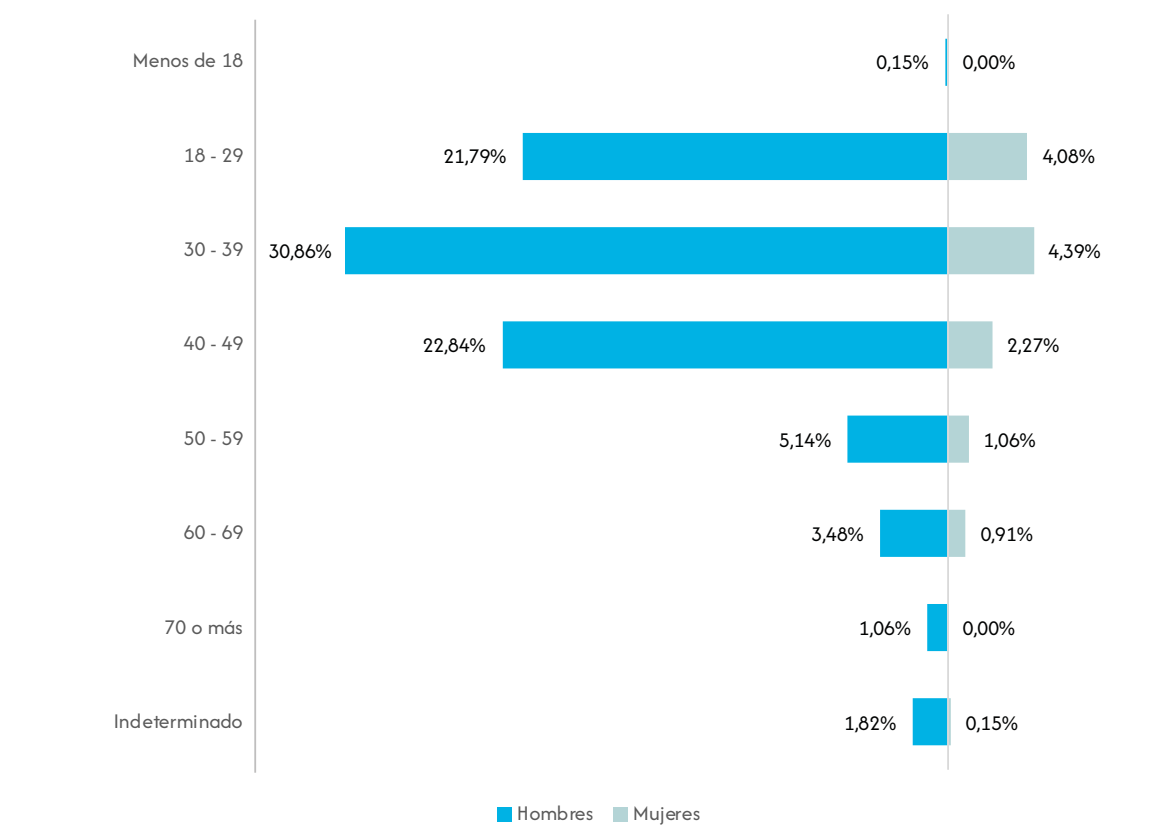

Elaboración: OBSCD.  
Fuente: Policía Boliviana.  
(1): Comprende los delitos de Violencia Familiar/Doméstica, Violencia Económica y Violencia Patrimonial.

CUADRO N° 3.2.4.2.4. ORURO: DENUNCIAS DE VIOLENCIA FAMILIAR<sup>(1)</sup>, POR AÑO, SEGÚN TEMPERANCIA DEL SINDICADO, 2019 – 2024  
(En número)

Temperancia	2019	2020	2021	2022	2023	2024
TOTAL	877	443	585	930	688	662
Sobriedad	490	310	408	546	456	440
Estado de ebriedad	283	102	148	224	173	141
Hálito alcohólico	103	29	5	51	28	0
Indeterminado	1	2	24	109	31	81

Elaboración: OBSCD.  
Fuente: Policía Boliviana.  
(1): Comprende los delitos de Violencia Familiar/Doméstica, Violencia Económica y Violencia Patrimonial.

3.2.5. Potosí

3.2.5.1. Características de las denuncias de delitos

CUADRO N° 3.2.5.1.1. POTOSÍ: DENUNCIAS DE VIOLENCIA FAMILIAR<sup>(1)</sup>, POR AÑO, SEGÚN MUNICIPIO, 2019 – 2024  
(En número)

Municipio	2019	2020	2021	2022	2023	2024
TOTAL	2.305	1.844	2.186	2.026	1.948	1.884
Potosí	1.416	1.187	1.462	1.351	1.411	1.218
Llallagua	224	141	217	176	145	171
Tupiza	246	146	122	127	73	125
Villazón	160	167	146	131	124	123
Uyuni	91	45	57	88	54	63
Uncía	61	68	80	42	30	46
Betanzos	31	32	44	28	31	32
Resto de municipios	76	58	58	83	80	106

Elaboración: OBSCD.  
Fuente: Policía Boliviana.  
(1): Comprende los delitos de Violencia Familiar/Doméstica, Violencia Económica y Violencia Patrimonial.

GRÁFICO N° 3.2.5.1.1. POTOSÍ: DENUNCIAS DE VIOLENCIA FAMILIAR<sup>(1)</sup>, POR AÑO, 2019 – 2024  
(En número)

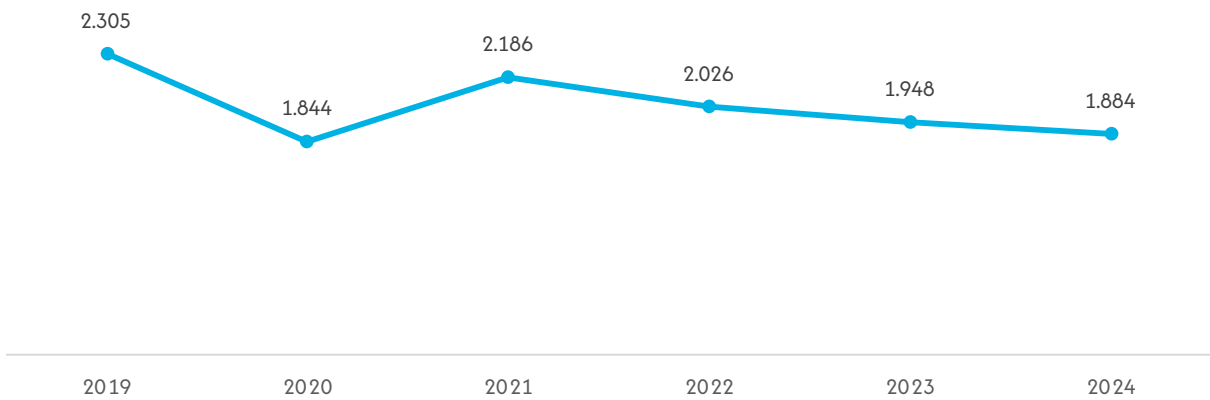

Elaboración: OBSCD.  
Fuente: Policía Boliviana.  
(1): Comprende los delitos de Violencia Familiar/Doméstica, Violencia Económica y Violencia Patrimonial.

GRÁFICO N° 3.2.5.1.2. POTOSÍ: DENUNCIAS DE VIOLENCIA FAMILIAR<sup>(1)</sup>, POR MUNICIPIO, 2024  
(En porcentaje)

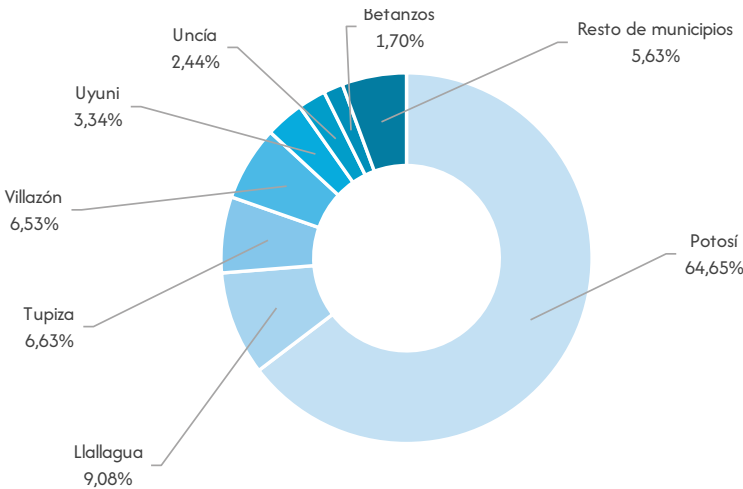

Elaboración: OBSCD.  
Fuente: Policía Boliviana.  
(1): Comprende los delitos de Violencia Familiar/Doméstica, Violencia Económica y Violencia Patrimonial.

CUADRO N° 3.2.5.1.2. POTOSÍ: DENUNCIAS DE VIOLENCIA FAMILIAR<sup>(1)</sup>, POR AÑO, SEGÚN TIPO DE VIOLENCIA, 2019 – 2024  
(En número)

Tipo de violencia	2019	2020	2021	2022	2023	2024
TOTAL	2.305	1.844	2.186	2.026	1.948	1.883
Violencia Física <sup>(2)</sup>	2.005	1.532	1.915	1.792	1.755	1.666
Violencia Psicológica	290	299	241	224	181	209
Otros <sup>(3)</sup>	10	13	30	10	12	8

Elaboración: OBSCD.  
Fuente: Policía Boliviana.  
(1): Comprende los delitos de Violencia Familiar/Doméstica, Violencia Económica y Violencia Patrimonial.  
(2): Los casos de violencia física, incluyen aquellos en los que se registraron como tipo de violencia física y psicológica.  
(3): Comprende los tipos de violencia contemplados en la Ley N° 348, en su Artículo 7.

GRÁFICO N° 3.2.5.1.3. POTOSÍ: DENUNCIAS DE VIOLENCIA FAMILIAR<sup>(1)</sup>, POR TIPO DE VIOLENCIA, 2024  
(En porcentaje)

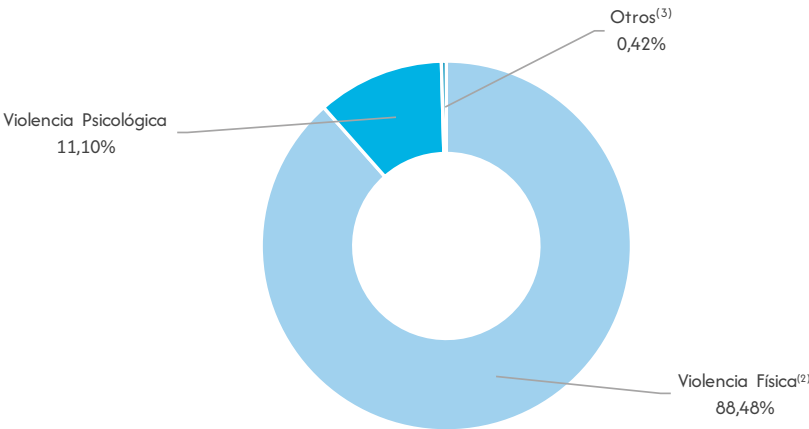

Elaboración: OBSCD.  
Fuente: Policía Boliviana.  
(1): Comprende los delitos de Violencia Familiar/Doméstica, Violencia Económica y Violencia Patrimonial.  
(2): Los casos de violencia física, incluyen aquellos en los que se registraron como tipo de violencia física y psicológica.  
(3): Comprende los tipos de violencia contemplados en la Ley N° 348, en su Artículo 7.

GRÁFICO N° 3.2.5.1.4. POTOSÍ: DENUNCIAS DE VIOLENCIA FAMILIAR<sup>(1)</sup>, SEGÚN MES, 2024  
(En porcentaje)

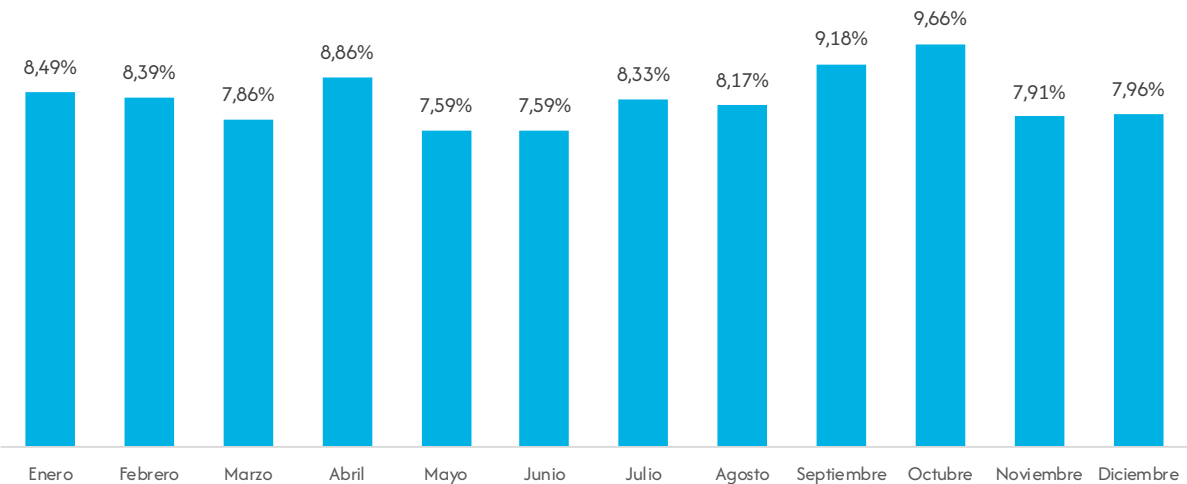

Elaboración: OBSCD.  
Fuente: Policía Boliviana.  
(1): Comprende los delitos de Violencia Familiar/Doméstica, Violencia Económica y Violencia Patrimonial.

GRÁFICO N° 3.2.5.1.5. POTOSÍ: DENUNCIAS DE VIOLENCIA FAMILIAR<sup>(1)</sup>, SEGÚN DÍA DE LA SEMANA QUE OCURRIÓ EL HECHO, 2024  
(En porcentaje)

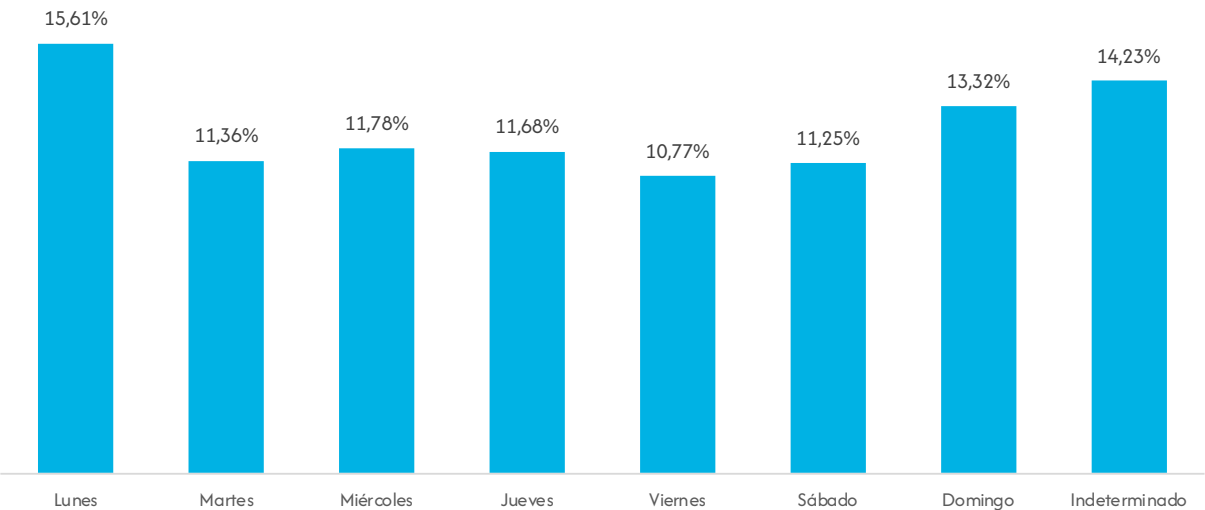

Elaboración: OBSCD.  
Fuente: Policía Boliviana.  
(1): Comprende los delitos de Violencia Familiar/Doméstica, Violencia Económica y Violencia Patrimonial.

GRÁFICO N° 3.2.5.1.6. POTOSÍ: DENUNCIAS DE VIOLENCIA FAMILIAR<sup>(1)</sup>, SEGÚN HORA QUE OCURRIÓ EL HECHO, 2024  
(En porcentaje)

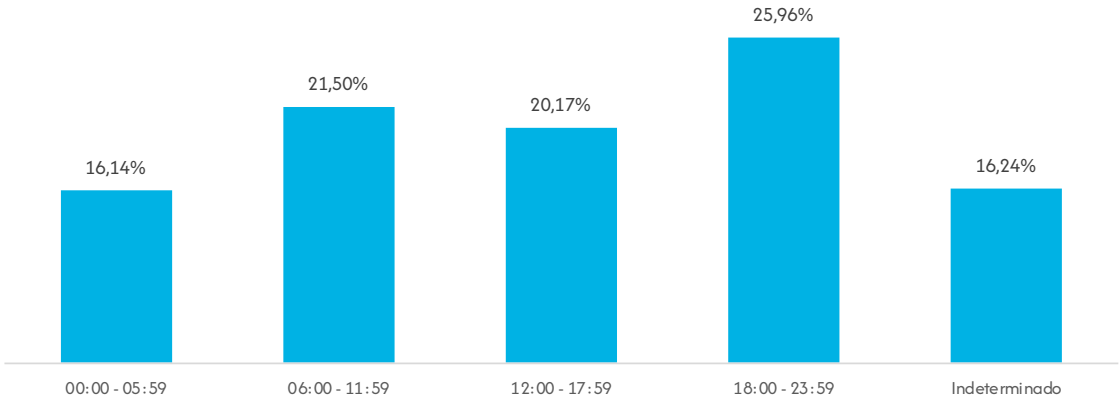

Elaboración: OBSCD.  
Fuente: Policía Boliviana.  
(1): Comprende los delitos de Violencia Familiar/Doméstica, Violencia Económica y Violencia Patrimonial.

3.2.5.2. Características de la víctima y sindicado

CUADRO N° 3.2.5.2.1. POTOSÍ: DENUNCIAS DE VIOLENCIA FAMILIAR<sup>(1)</sup>, POR AÑO, SEGÚN SEXO DE LA VÍCTIMA, 2019 – 2024  
(En número)

Sexo	2019	2020	2021	2022	2023	2024
TOTAL	2.305	1.844	2.186	2.026	1.948	1.884
Hombres	349	261	203	125	73	83
Mujeres	1.956	1.582	1.983	1.901	1.875	1.800
Indeterminado	0	1	0	0	0	1

Elaboración: OBSCD.  
Fuente: Policía Boliviana.  
(1): Comprende los delitos de Violencia Familiar/Doméstica, Violencia Económica y Violencia Patrimonial.

GRÁFICO N° 3.2.5.2.1. POTOSÍ: DENUNCIAS DE VIOLENCIA FAMILIAR<sup>(1)</sup>, SEGÚN SEXO Y GRUPO DE EDAD DE LA VÍCTIMA, 2024  
(En porcentaje)

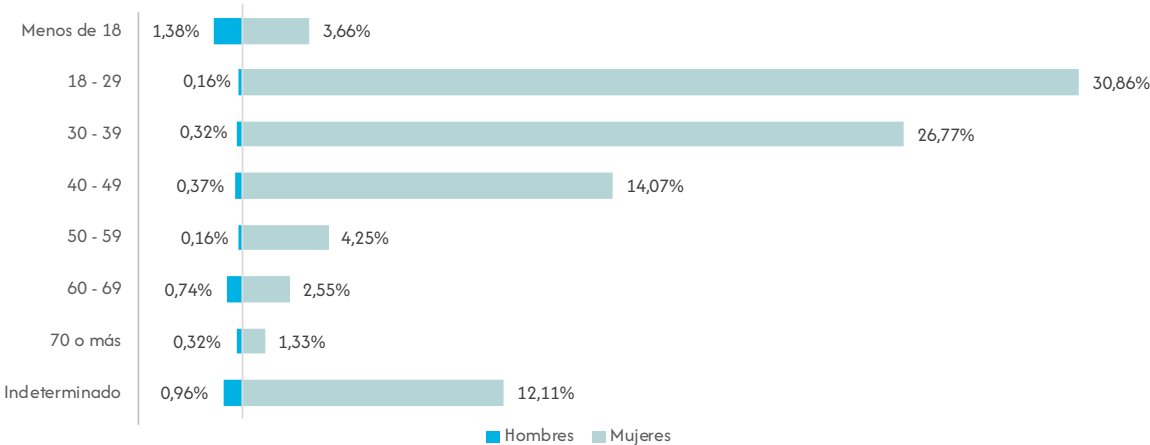

Elaboración: OBSCD.  
Fuente: Policía Boliviana.  
(1): Comprende los delitos de Violencia Familiar/Doméstica, Violencia Económica y Violencia Patrimonial.

CUADRO N° 3.2.5.2.2. POTOSÍ: DENUNCIAS DE VIOLENCIA FAMILIAR<sup>(1)</sup>, POR AÑO, SEGÚN TEMPERANCIA DE LA VÍCTIMA, 2019 – 2024  
(En número)

Temperancia	2019	2020	2021	2022	2023	2024
TOTAL	2.305	1.844	2.186	2.026	1.948	1.884
Sobriedad	2.151	1.785	2.116	1.933	1.892	1.813
Estado de ebriedad	153	49	63	63	46	24
Hálito alcohólico	1	9	0	0	0	0
Indeterminado	0	1	7	30	10	47

Elaboración: OBSCD.  
Fuente: Policía Boliviana.  
(1): Comprende los delitos de Violencia Familiar/Doméstica, Violencia Económica y Violencia Patrimonial.

GRÁFICO N° 3.2.5.2.2. POTOSÍ: DENUNCIAS DE VIOLENCIA FAMILIAR<sup>(1)</sup>, SEGÚN RELACIÓN DE LA VÍCTIMA CON EL AGRESOR, 2024  
(En porcentaje)

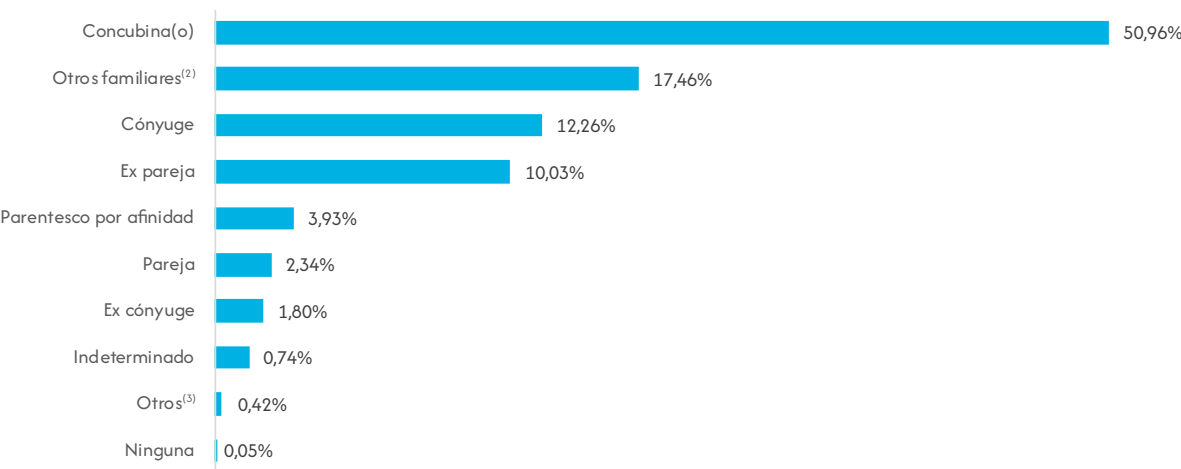

Elaboración: OBSCD.  
Fuente: Policía Boliviana.  
(1): Comprende los delitos de Violencia Familiar/Doméstica, Violencia Económica y Violencia Patrimonial.  
(2): Incluye abuelo, hermano, hijo, madre, nieto, padre, primo, sobrino y tío.  
(3): Incluye ahijado, amante, amigo, compadre, laboral, profesor y vecino.

CUADRO N° 3.2.5.2.3. POTOSÍ: DENUNCIAS DE VIOLENCIA FAMILIAR<sup>(1)</sup>, POR AÑO, SEGÚN SEXO DEL SINDICADO, 2019 – 2024  
(En número)

Sexo	2019	2020	2021	2022	2023	2024
TOTAL	2.305	1.844	2.186	2.026	1.948	1.884
Hombres	1.957	1.550	1.923	1.830	1.737	1.706
Mujeres	348	292	260	196	210	177
Indeterminado	0	2	3	0	1	1

Elaboración: OBSCD.  
Fuente: Policía Boliviana.  
(1): Comprende los delitos de Violencia Familiar/Doméstica, Violencia Económica y Violencia Patrimonial.

GRÁFICO N° 3.2.5.2.3. POTOSÍ: DENUNCIAS DE VIOLENCIA FAMILIAR<sup>(1)</sup>, SEGÚN SEXO Y GRUPO DE EDAD DEL SINDICADO, 2024  
(En porcentaje)

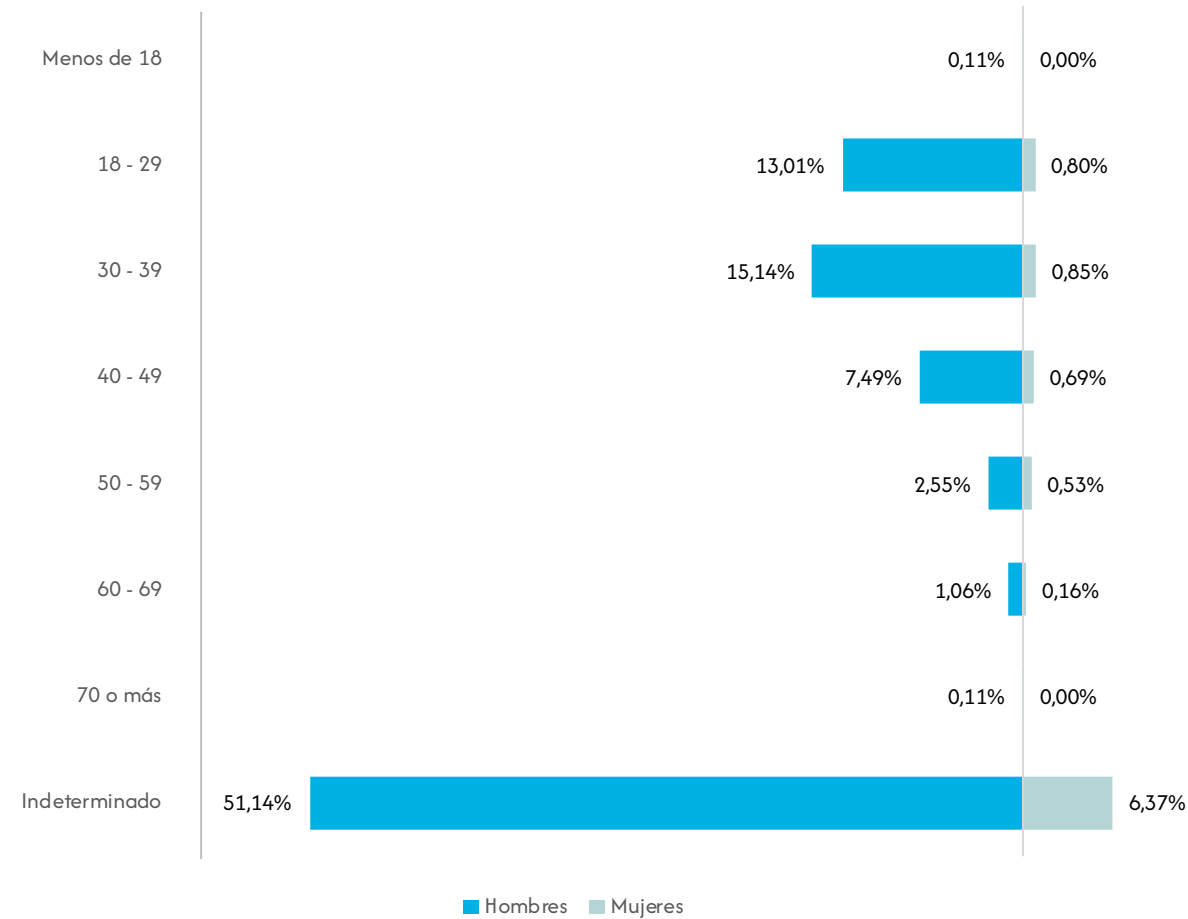

Elaboración: OBSCD.  
Fuente: Policía Boliviana.  
(1): Comprende los delitos de Violencia Familiar/Doméstica, Violencia Económica y Violencia Patrimonial.

CUADRO N° 3.2.5.2.4. POTOSÍ: DENUNCIAS DE VIOLENCIA FAMILIAR<sup>(1)</sup>, POR AÑO, SEGÚN TEMPERANCIA DEL SINDICADO, 2019 – 2024  
(En número)

Temperancia	2019	2020	2021	2022	2023	2024
TOTAL	2.305	1.844	2.186	2.026	1.948	1.884
Sobriedad	1.219	1.110	945	704	640	847
Estado de ebriedad	1.081	626	845	1.064	630	400
Hálito alcohólico	2	100	5	0	0	0
Bajo efecto de drogas	0	0	0	0	0	0
Indeterminado	3	8	391	258	678	637

Elaboración: OBSCD.  
Fuente: Policía Boliviana.  
(1): Comprende los delitos de Violencia Familiar/Doméstica, Violencia Económica y Violencia Patrimonial.

3.2.6. Tarija

3.2.6.1. Características de las denuncias de delitos.

CUADRO N° 3.2.6.1.1. TARIJA: DENUNCIAS DE VIOLENCIA FAMILIAR<sup>(1)</sup>, POR AÑO, SEGÚN MUNICIPIO, 2019 – 2024  
(En número)

Municipio	2019	2020	2021	2022	2023	2024
TOTAL	2.721	2.348	2.957	2.823	2.663	2.285
Tarija	1.709	1.321	1.593	1.338	1.227	1.036
Yacuiba	351	509	608	606	546	500
Bermejo	226	159	243	311	328	267
Villamontes	164	169	221	249	206	175
Villa San Lorenzo	55	74	110	83	96	108
Uriondo	54	18	35	61	58	72
Caraparí	40	16	49	38	59	49
Padcaya	61	23	18	36	47	47
Entre Ríos	59	47	70	88	82	28
Resto de municipios	2	12	10	13	14	3

Elaboración: OBSCD.  
Fuente: Policía Boliviana.  
(1): Comprende los delitos de Violencia Familiar/Doméstica, Violencia Económica y Violencia Patrimonial.

GRÁFICO N° 3.2.6.1.1. TARIJA: DENUNCIAS DE VIOLENCIA FAMILIAR<sup>(1)</sup>, POR AÑO, 2019 – 2024  
(En número)

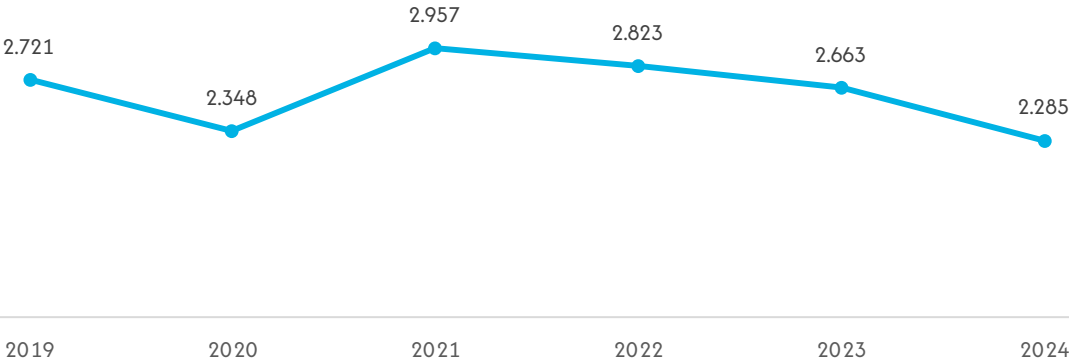

Elaboración: OBSCD.  
Fuente: Policía Boliviana.  
(1): Comprende los delitos de Violencia Familiar/Doméstica, Violencia Económica y Violencia Patrimonial.



GRÁFICO N° 3.2.6.1.2. TARIJA: DENUNCIAS DE VIOLENCIA FAMILIAR<sup>(1)</sup>, POR MUNICIPIO, 2024  
(En porcentaje)

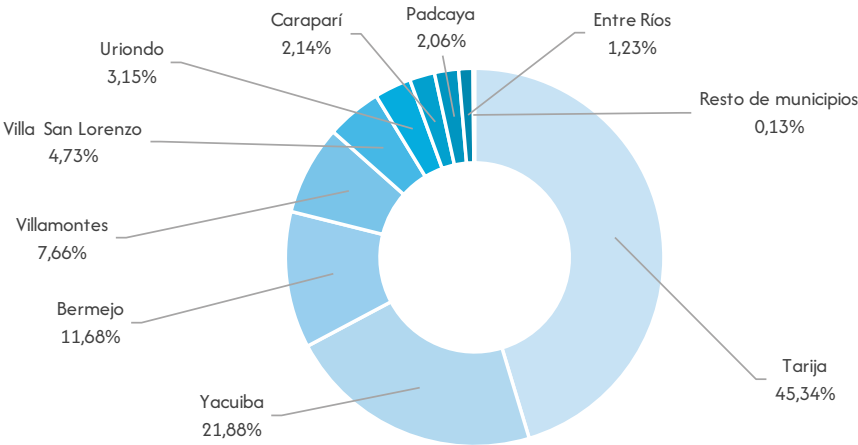

Elaboración: OBSCD.  
Fuente: Policía Boliviana.  
(1): Comprende los delitos de Violencia Familiar/Doméstica, Violencia Económica y Violencia Patrimonial.

CUADRO N° 3.2.6.1.2. TARIJA: DENUNCIAS DE VIOLENCIA FAMILIAR<sup>(1)</sup>, POR AÑO, SEGÚN TIPO DE VIOLENCIA, 2019 – 2024  
(En número)

Tipo de violencia	2019	2020	2021	2022	2023	2024
TOTAL	2.721	2.348	2.957	2.823	2.663	2.285
Violencia física <sup>(2)</sup>	1.792	1.477	1.745	1.655	1.608	1.398
Violencia psicológica	921	864	1.212	1.167	1.041	878
Otros <sup>(3)</sup>	8	7	0	1	14	9

Elaboración: OBSCD.  
Fuente: Policía Boliviana.  
(1): Comprende los delitos de Violencia Familiar/Doméstica, Violencia Económica y Violencia Patrimonial.  
(2): Los casos de violencia física, incluyen aquellos en los que se registraron como tipo de violencia física y psicológica.  
(3): Comprende los tipos de violencia contemplados en la Ley N° 348, en su Artículo 7.

GRÁFICO N° 3.2.6.1.3. TARIJA: DENUNCIAS DE VIOLENCIA FAMILIAR<sup>(1)</sup>, POR TIPO DE VIOLENCIA, 2024  
(En porcentaje)

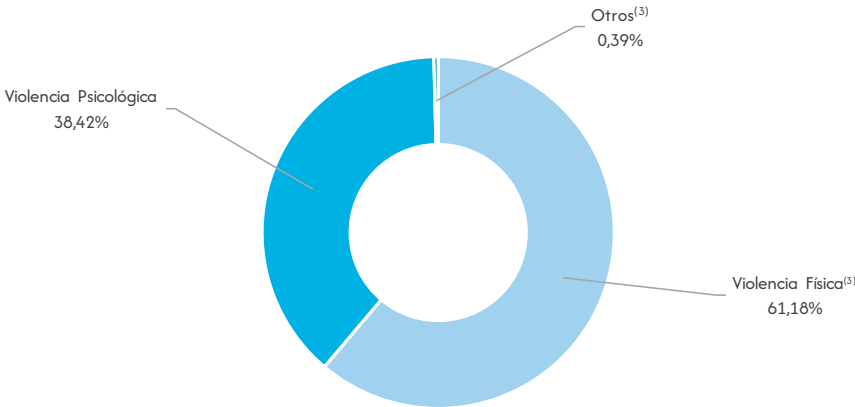

Elaboración: OBSCD.  
Fuente: Policía Boliviana.  
(1): Comprende los delitos de Violencia Familiar/Doméstica, Violencia Económica y Violencia Patrimonial.  
(2): Los casos de violencia física, incluyen aquellos en los que se registraron como tipo de violencia física y psicológica.  
(3): Comprende los tipos de violencia contemplados en la Ley N° 348, en su Artículo 7.

GRÁFICO N° 3.2.6.1.4. TARIJA: DENUNCIAS DE VIOLENCIA FAMILIAR<sup>(1)</sup>, SEGÚN MES, 2024  
(En porcentaje)

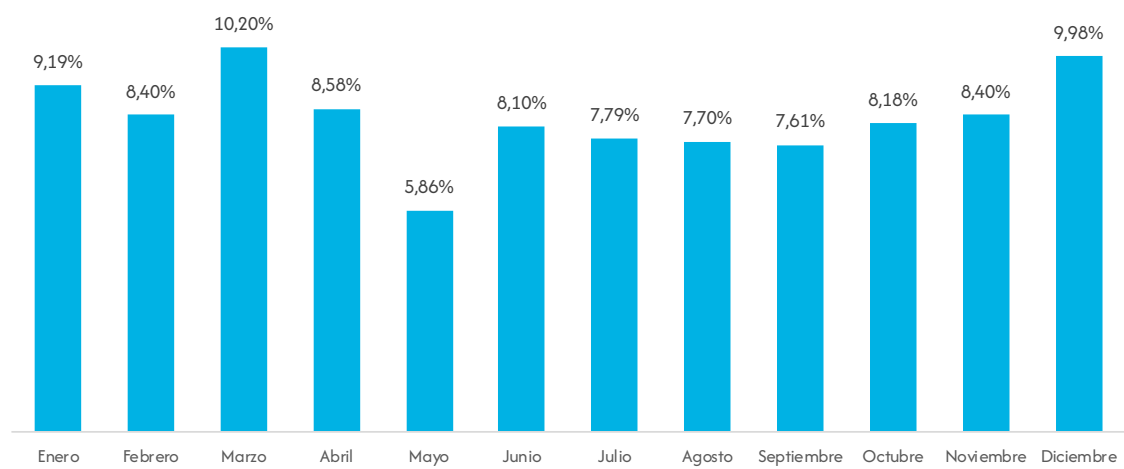

Elaboración: OBSCD.  
Fuente: Policía Boliviana.  
(1): Comprende los delitos de Violencia Familiar/Doméstica, Violencia Económica y Violencia Patrimonial.

GRÁFICO N° 3.2.6.1.5. TARIJA: DENUNCIAS DE VIOLENCIA FAMILIAR<sup>(1)</sup>, SEGÚN DÍA DE LA SEMANA QUE OCURRIÓ EL HECHO, 2024  
(En porcentaje)

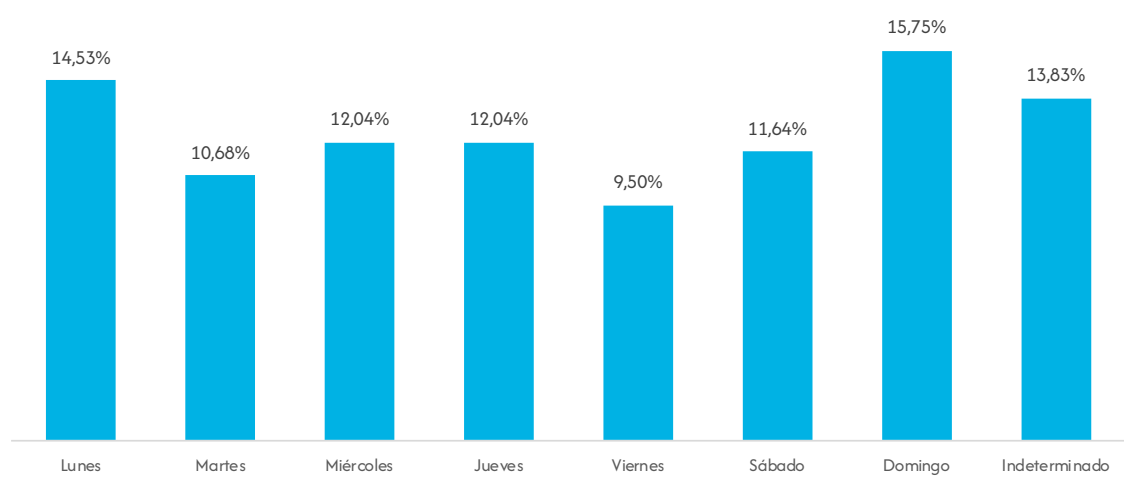

Elaboración: OBSCD.  
Fuente: Policía Boliviana.  
(1): Comprende los delitos de Violencia Familiar/Doméstica, Violencia Económica y Violencia Patrimonial.

GRÁFICO N° 3.2.6.1.6. TARIJA: DENUNCIAS DE VIOLENCIA FAMILIAR<sup>(1)</sup>, SEGÚN HORA QUE OCURRIÓ EL HECHO, 2024  
(En porcentaje)

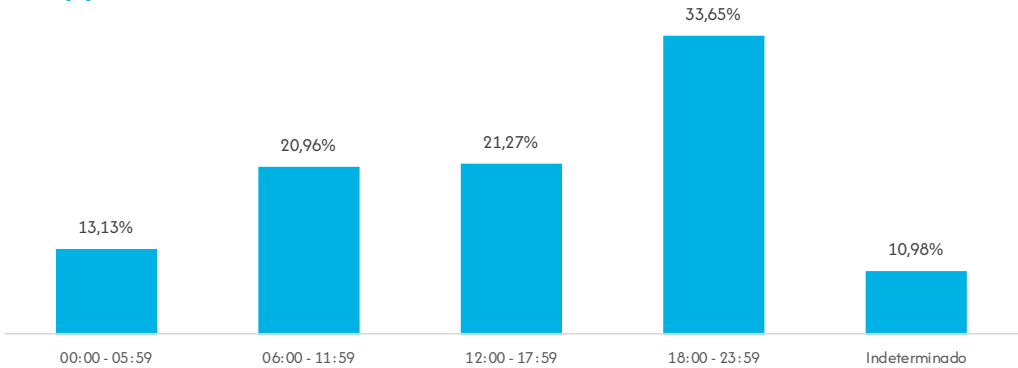

Elaboración: OBSCD.  
Fuente: Policía Boliviana.  
(1): Comprende los delitos de Violencia Familiar/Doméstica, Violencia Económica y Violencia Patrimonial.

3.2.6.2. Características de la víctima y sindicado

CUADRO N° 3.2.6.2.1. TARIJA: DENUNCIAS DE VIOLENCIA FAMILIAR<sup>(1)</sup>, POR AÑO, SEGÚN SEXO DE LA VÍCTIMA, 2019 – 2024  
(En número)

Sexo	2019	2020	2021	2022	2023	2024
TOTAL	2.721	2.348	2.957	2.823	2.663	2.285
Hombres	264	236	366	317	226	138
Mujeres	2.457	2.112	2.591	2.506	2.437	2.145
Indeterminado						2

Elaboración: OBSCD.  
Fuente: Policía Boliviana.  
(1): Comprende los delitos de Violencia Familiar/Doméstica, Violencia Económica y Violencia Patrimonial.

GRÁFICO N° 3.2.6.2.1. TARIJA: DENUNCIAS DE VIOLENCIA FAMILIAR<sup>(1)</sup>, SEGÚN SEXO Y GRUPO DE EDAD DE LA VÍCTIMA, 2024  
(En porcentaje)

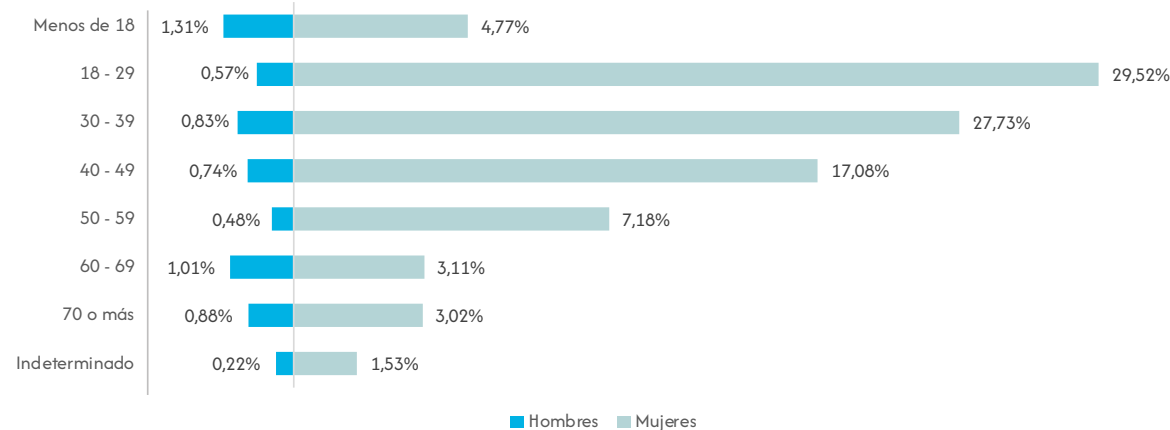

Elaboración: OBSCD.  
Fuente: Policía Boliviana.  
(1): Comprende los delitos de Violencia Familiar/Doméstica, Violencia Económica y Violencia Patrimonial.

CUADRO N° 3.2.6.2.2. TARIJA: DENUNCIAS DE VIOLENCIA FAMILIAR<sup>(1)</sup>, POR AÑO, SEGÚN TEMPERANCIA DE LA VÍCTIMA, 2019 – 2024  
(En número)

Temperancia	2019	2020	2021	2022	2023	2024
TOTAL	2.721	2.348	2.957	2.823	2.663	2.285
Sobriedad	2.633	2.282	2.831	2.658	2.377	2.148
Estado de ebriedad	88	47	90	125	137	100
Hálito alcohólico	0	8	7	8	7	0
Indeterminado	0	11	29	32	142	37

Elaboración: OBSCD.  
Fuente: Policía Boliviana.  
(1): Comprende los delitos de Violencia Familiar/Doméstica, Violencia Económica y Violencia Patrimonial.

GRÁFICO N° 3.2.6.2.2. TARIJA: DENUNCIAS DE VIOLENCIA FAMILIAR<sup>(1)</sup>, SEGÚN RELACIÓN DE LA VÍCTIMA CON EL AGRESOR, 2024  
(En porcentaje)

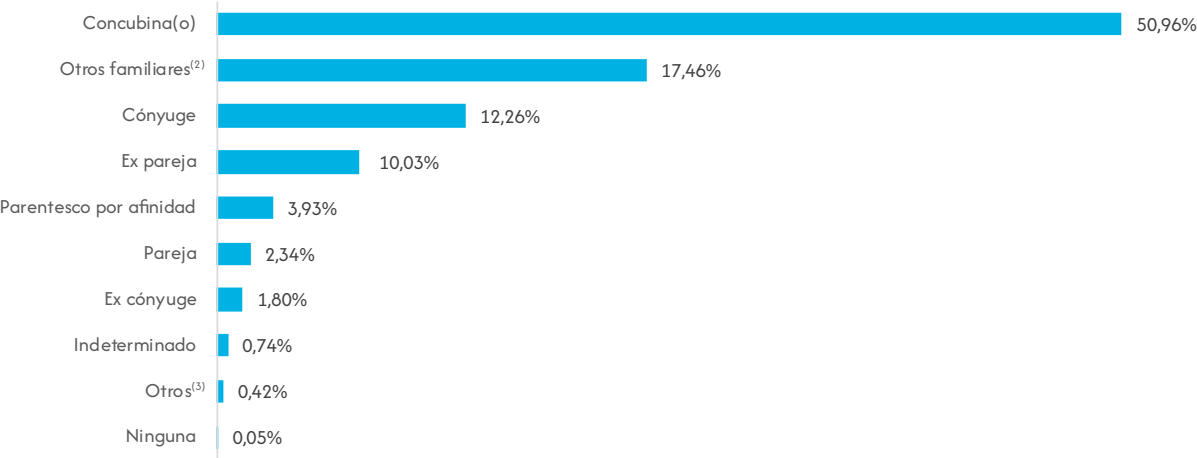

Elaboración: OBSCD.  
Fuente: Policía Boliviana.  
(1): Comprende los delitos de Violencia Familiar/Doméstica, Violencia Económica y Violencia Patrimonial.  
(2): Incluye abuelo, hermano, hijo, madre, nieto, padre, primo, sobrino y tío.  
(3): Incluye ahijado, amante, amigo, compadre, laboral, profesor y vecino.

CUADRO N° 3.2.6.2.3. TARIJA: DENUNCIAS DE VIOLENCIA FAMILIAR<sup>(1)</sup>, POR AÑO, SEGÚN SEXO DEL SINDICADO, 2019 – 2024  
(En número)

Sexo	2019	2020	2021	2022	2023	2024
TOTAL	2.721	2.348	2.957	2.823	2.663	2.285
Hombres	2.360	2.041	2.431	2.412	2.307	1.989
Mujeres	361	307	525	411	355	295
Indeterminado	0	0	1	0	1	1

Elaboración: OBSCD.  
Fuente: Policía Boliviana.  
(1): Comprende los delitos de Violencia Familiar/Doméstica, Violencia Económica y Violencia Patrimonial.

GRÁFICO N° 3.2.6.2.3. TARIJA: DENUNCIAS DE VIOLENCIA FAMILIAR<sup>(1)</sup>, SEGÚN SEXO Y GRUPO DE EDAD DEL SINDICADO, 2024  
(En porcentaje)

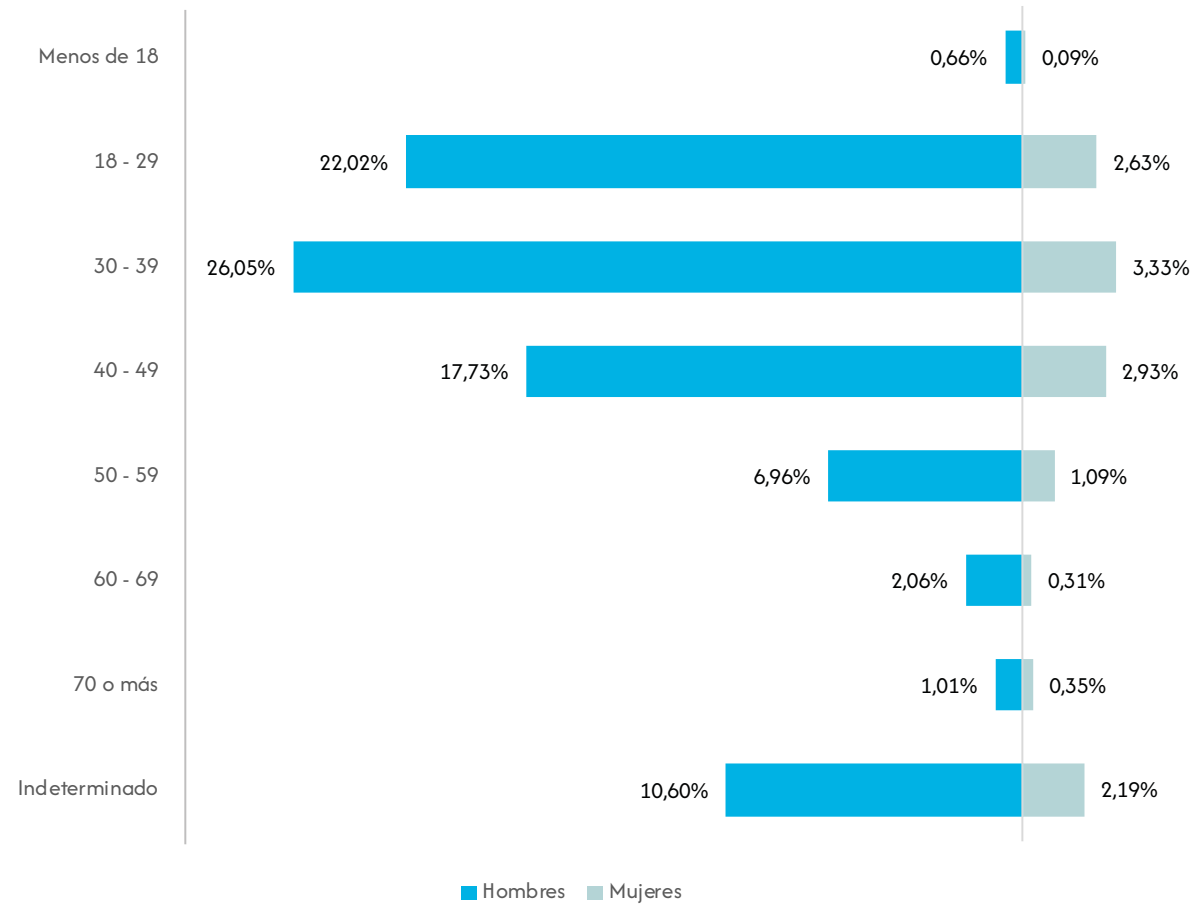

Elaboración: OBSCD.  
Fuente: Policía Boliviana.  
(1): Comprende los delitos de Violencia Familiar/Doméstica, Violencia Económica y Violencia Patrimonial.

CUADRO N° 3.2.6.2.4. TARIJA: DENUNCIAS DE VIOLENCIA FAMILIAR<sup>(1)</sup>, POR AÑO, SEGÚN TEMPERANCIA DEL SINDICADO, 2019 – 2024  
(En número)

Temperancia	2019	2020	2021	2022	2023	2024
TOTAL	2.721	2.348	2.957	2.823	2.663	2.285
Sobriedad	1.448	1.214	1.620	1.475	1.223	1.051
Estado de ebriedad	1.221	862	1.166	1.219	1.107	900
Hálito alcohólico	0	103	4	3	15	0
Bajo efecto de drogas	1	0	0	0	0	0
Indeterminado	51	169	167	126	318	334

Elaboración: OBSCD.  
Fuente: Policía Boliviana.  
(1): Comprende los delitos de Violencia Familiar/Doméstica, Violencia Económica y Violencia Patrimonial.

3.2.7. Santa Cruz

3.2.7.1. Características de las denuncias de delitos

CUADRO N° 3.2.7.1.1. SANTA CRUZ: DENUNCIAS DE VIOLENCIA FAMILIAR<sup>(1)</sup>, POR AÑO, SEGÚN MUNICIPIO, 2019 – 2024  
(En número)

Municipio	2019	2020	2021	2022	2023	2024
TOTAL	14.639	12.800	13.923	13.607	13.304	12.558
Santa Cruz de la Sierra	9.717	8.261	8.699	7.915	7.901	7.748
Warnes	897	766	928	994	981	830
Montero	776	720	910	893	652	744
La Guardia	627	704	728	793	850	605
Cotoca	405	326	441	510	468	383
Yapacaní	545	335	463	520	517	320
El Torno	307	293	236	306	228	216
Puerto Quijarro	266	240	245	190	164	193
Camiri	315	279	274	163	158	190
Pailón	7	168	138	128	162	159
Resto de municipios	777	708	861	1.195	1.223	1.170

Elaboración: OBSCD.  
Fuente: Policía Boliviana.  
(1): Comprende los delitos de Violencia Familiar/Doméstica, Violencia Económica y Violencia Patrimonial.

GRÁFICO N° 3.2.7.1.1. SANTA CRUZ: DENUNCIAS DE VIOLENCIA FAMILIAR<sup>(1)</sup>, POR AÑO, 2019 – 2024  
(En número)

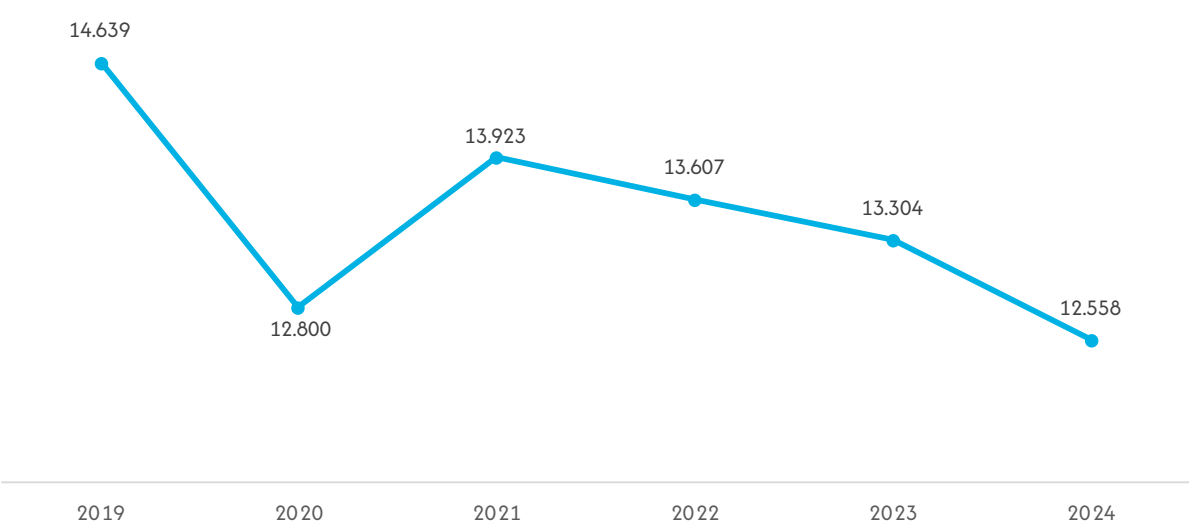

Elaboración: OBSCD.  
Fuente: Policía Boliviana.  
(1): Comprende los delitos de Violencia Familiar/Doméstica, Violencia Económica y Violencia Patrimonial.

GRÁFICO N° 3.2.7.1.2. SANTA CRUZ: DENUNCIAS DE VIOLENCIA FAMILIAR<sup>(1)</sup>, POR MUNICIPIO, 2024  
(En porcentaje)

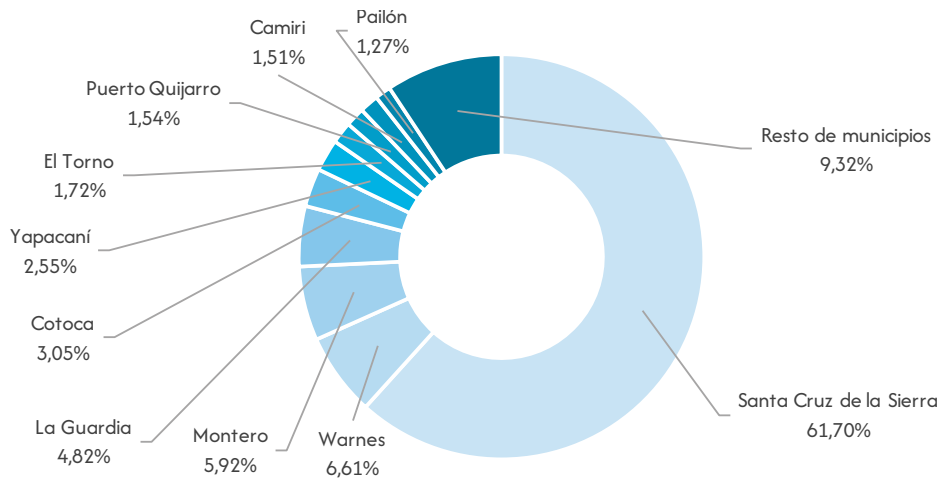

Elaboración: OBSCD.  
Fuente: Policía Boliviana.  
(1): Comprende los delitos de Violencia Familiar/Doméstica, Violencia Económica y Violencia Patrimonial.

CUADRO N° 3.2.7.1.2. SANTA CRUZ: DENUNCIAS DE VIOLENCIA FAMILIAR<sup>(1)</sup>, POR AÑO, SEGÚN TIPO DE VIOLENCIA, 2019 – 2024  
(En número)

Tipo de violencia	2019	2020	2021	2022	2023	2024
TOTAL	14.639	12.800	13.923	13.607	13.304	12.558
Violencia física <sup>(2)</sup>	9.700	9.378	9.811	9.920	8.716	7.438
Violencia psicológica	4.547	3.196	3.906	3.549	4.452	4.995
Otros <sup>(3)</sup>	392	226	206	138	136	125

Elaboración: OBSCD.  
Fuente: Policía Boliviana.  
(1): Comprende los delitos de Violencia Familiar/Doméstica, Violencia Económica y Violencia Patrimonial.  
(2): Los casos de violencia física, incluyen aquellos en los que se registraron como tipo de violencia física y psicológica.  
(3): Comprende los tipos de violencia contemplados en la Ley N° 348, en su Artículo 7.

GRÁFICO N° 3.2.7.1.3. SANTA CRUZ: DENUNCIAS DE VIOLENCIA FAMILIAR<sup>(1)</sup>, POR TIPO DE VIOLENCIA, 2024  
(En porcentaje)

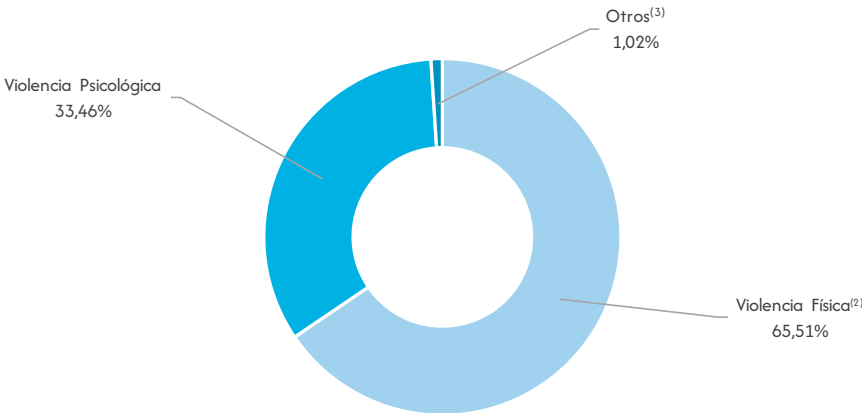

Elaboración: OBSCD.  
Fuente: Policía Boliviana.  
(1): Comprende los delitos de Violencia Familiar/Doméstica, Violencia Económica y Violencia Patrimonial.  
(2): Los casos de violencia física, incluyen aquellos en los que se registraron como tipo de violencia física y psicológica.  
(3): Comprende los tipos de violencia contemplados en la Ley N° 348, en su Artículo 7.

GRÁFICO N° 3.2.7.1.4. SANTA CRUZ: DENUNCIAS DE VIOLENCIA FAMILIAR<sup>(1)</sup>, SEGÚN MES, 2024  
(En porcentaje)

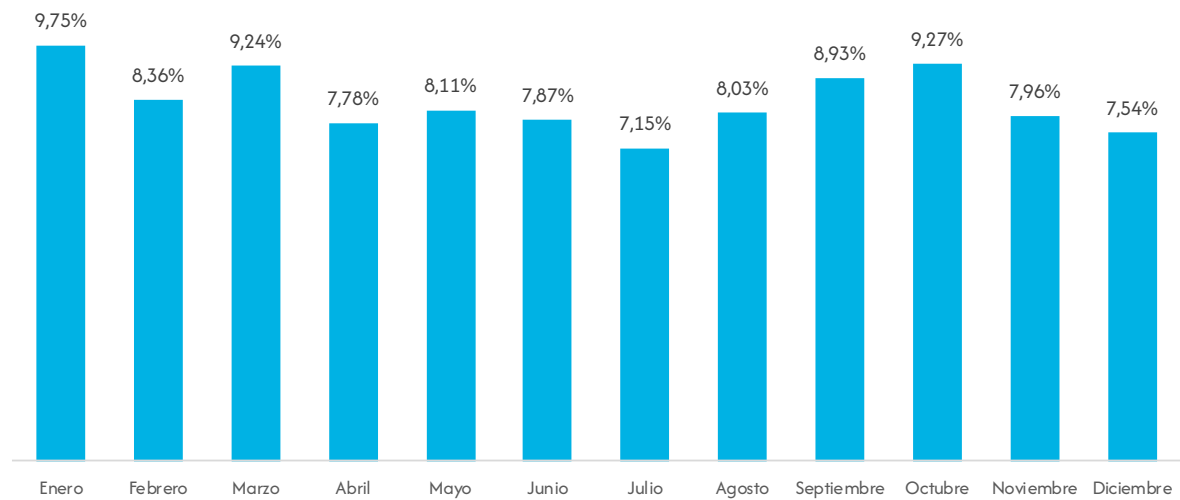

Elaboración: OBSCD.  
Fuente: Policía Boliviana.  
(1): Comprende los delitos de Violencia Familiar/Doméstica, Violencia Económica y Violencia Patrimonial.

GRÁFICO N° 3.2.7.1.5. SANTA CRUZ: DENUNCIAS DE VIOLENCIA FAMILIAR<sup>(1)</sup>, SEGÚN DÍA DE LA SEMANA QUE OCURRIÓ EL HECHO, 2024  
(En porcentaje)

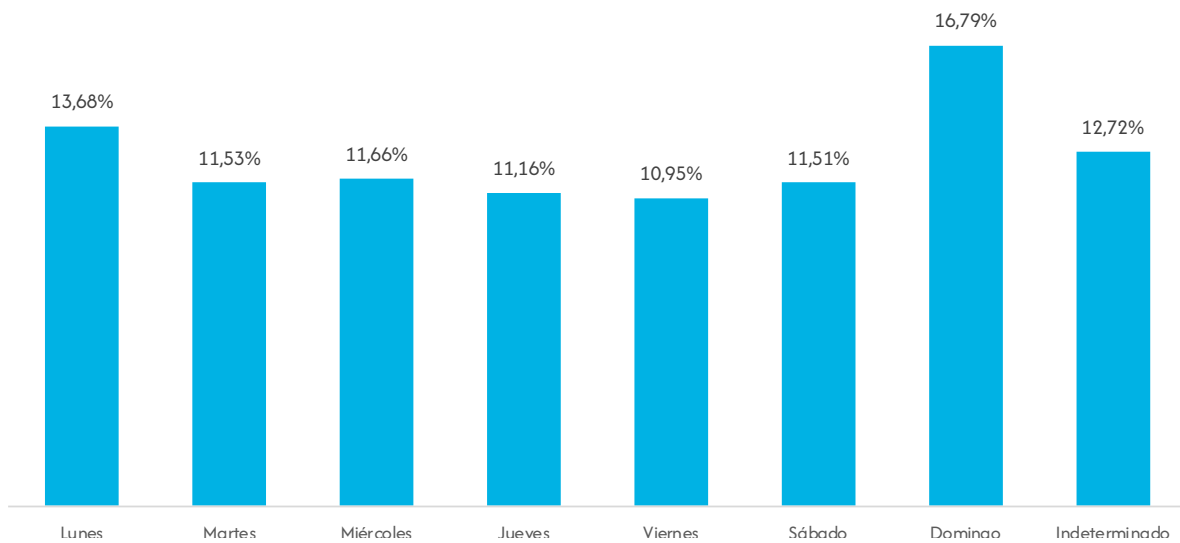

Elaboración: OBSCD.  
Fuente: Policía Boliviana.  
(1): Comprende los delitos de Violencia Familiar/Doméstica, Violencia Económica y Violencia Patrimonial.



GRÁFICO N° 3.2.7.1.6. SANTA CRUZ: DENUNCIAS DE VIOLENCIA FAMILIAR<sup>(1)</sup>, SEGÚN HORA QUE OCURRIÓ EL HECHO, 2024  
(En porcentaje)

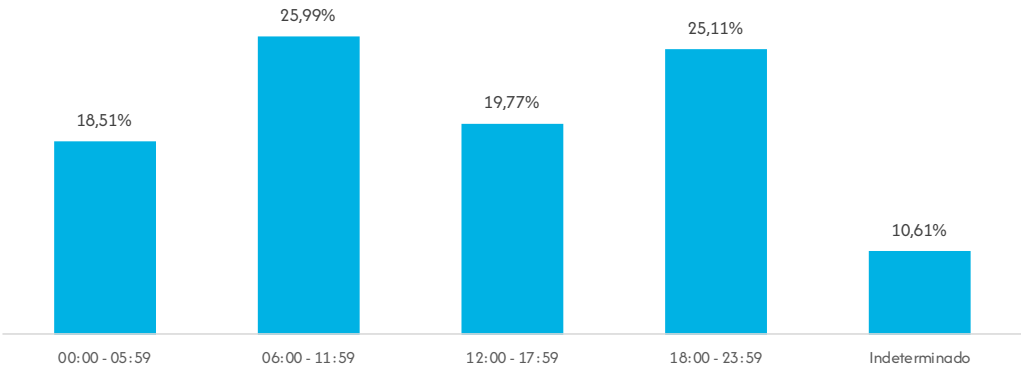

Elaboración: OBSCD.  
Fuente: Policía Boliviana.  
(1): Comprende los delitos de Violencia Familiar/Doméstica, Violencia Económica y Violencia Patrimonial.

3.2.7.2. Características de la víctima y sindicado

CUADRO N° 3.2.7.2.1. SANTA CRUZ: DENUNCIAS DE VIOLENCIA FAMILIAR<sup>(1)</sup>, POR AÑO, SEGÚN SEXO DE LA VÍCTIMA, 2019 – 2024  
(En número)

Sexo	2019	2020	2021	2022	2023	2024
TOTAL	14.639	12.800	13.923	13.607	13.304	12.558
Hombres	1.509	1.382	1.473	1.588	1.482	1.289
Mujeres	13.130	11.418	12.450	12.018	11.804	11.250
Indeterminado	0	0	0	1	18	19

Elaboración: OBSCD.  
Fuente: Policía Boliviana.  
(1): Comprende los delitos de Violencia Familiar/Doméstica, Violencia Económica y Violencia Patrimonial.

GRÁFICO N° 3.2.7.2.1. SANTA CRUZ: DENUNCIAS DE VIOLENCIA FAMILIAR<sup>(1)</sup>, SEGÚN SEXO Y GRUPO DE EDAD DE LA VÍCTIMA, 2024  
(En porcentaje)

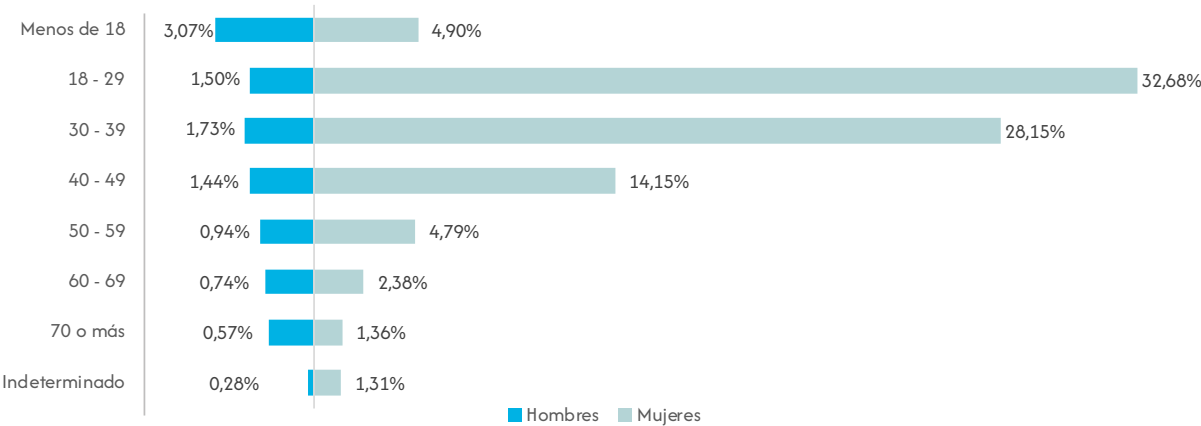

Elaboración: OBSCD.  
Fuente: Policía Boliviana.  
(1): Comprende los delitos de Violencia Familiar/Doméstica, Violencia Económica y Violencia Patrimonial.

CUADRO N° 3.2.7.2.2. SANTA CRUZ: DENUNCIAS DE VIOLENCIA FAMILIAR<sup>(1)</sup>, POR AÑO, SEGÚN TEMPERANCIA DE LA VÍCTIMA, 2019 – 2024  
(En número)

Temperancia	2019	2020	2021	2022	2023	2024
TOTAL	14.639	12.800	13.923	13.607	13.304	12.558
Sobriedad	14.226	12.470	13.338	12.910	12.441	11.665
Estado de ebriedad	412	265	362	401	372	360
Hálito alcohólico	0	61	23	19	31	5
Indeterminado	1	4	200	277	460	528

Elaboración: OBSCD.  
Fuente: Policía Boliviana.  
(1): Comprende los delitos de Violencia Familiar/Doméstica, Violencia Económica y Violencia Patrimonial.

GRÁFICO N° 3.2.7.2.2. SANTA CRUZ: DENUNCIAS DE VIOLENCIA FAMILIAR<sup>(1)</sup>, SEGÚN RELACIÓN DE LA VÍCTIMA CON EL AGRESOR, 2024  
(En porcentaje)

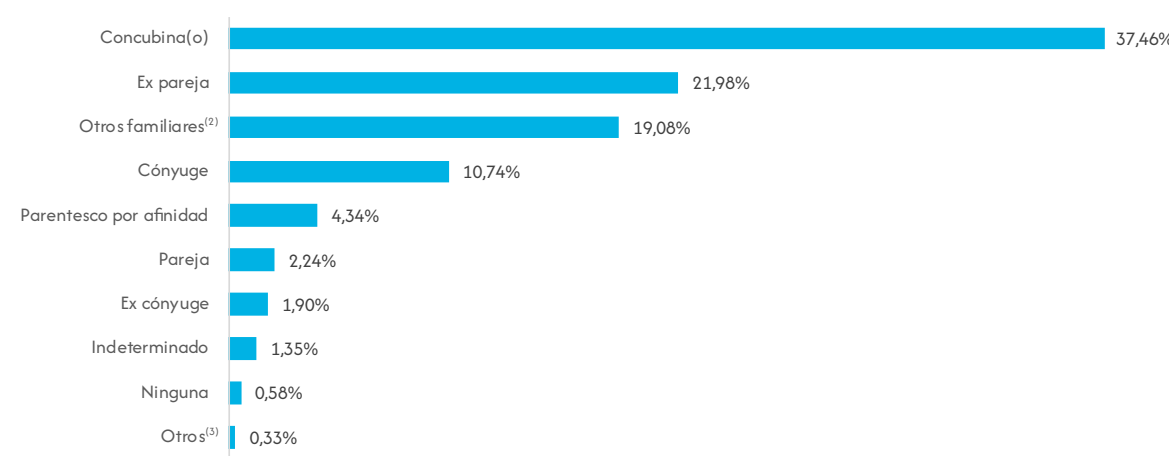

Elaboración: OBSCD.  
Fuente: Policía Boliviana.  
(1): Comprende los delitos de Violencia Familiar/Doméstica, Violencia Económica y Violencia Patrimonial.  
(2): Incluye abuelo, hermano, hijo, madre, nieto, padre, primo, sobrino y tío.  
(3): Incluye ahijado, amante, amigo, compadre, laboral, profesor y vecino.

CUADRO N° 3.2.7.2.3. SANTA CRUZ: DENUNCIAS DE VIOLENCIA FAMILIAR<sup>(1)</sup>, POR AÑO, SEGÚN SEXO DEL SINDICADO, 2019 – 2024  
(En número)

Sexo	2019	2020	2021	2022	2023	2024
TOTAL	14.639	12.800	13.923	13.607	13.304	12.558
Hombres	12.805	11.326	12.222	11.840	11.607	10.890
Mujeres	1.830	1.453	1.698	1.765	1.689	1.662
Indeterminado	4	21	3	2	8	6

Elaboración: OBSCD.  
Fuente: Policía Boliviana.  
(1): Comprende los delitos de Violencia Familiar/Doméstica, Violencia Económica y Violencia Patrimonial.

GRÁFICO N° 3.2.7.2.3. SANTA CRUZ: DENUNCIAS DE VIOLENCIA FAMILIAR<sup>(1)</sup>, SEGÚN SEXO Y GRUPO DE EDAD DEL SINDICADO, 2024  
(En porcentaje)

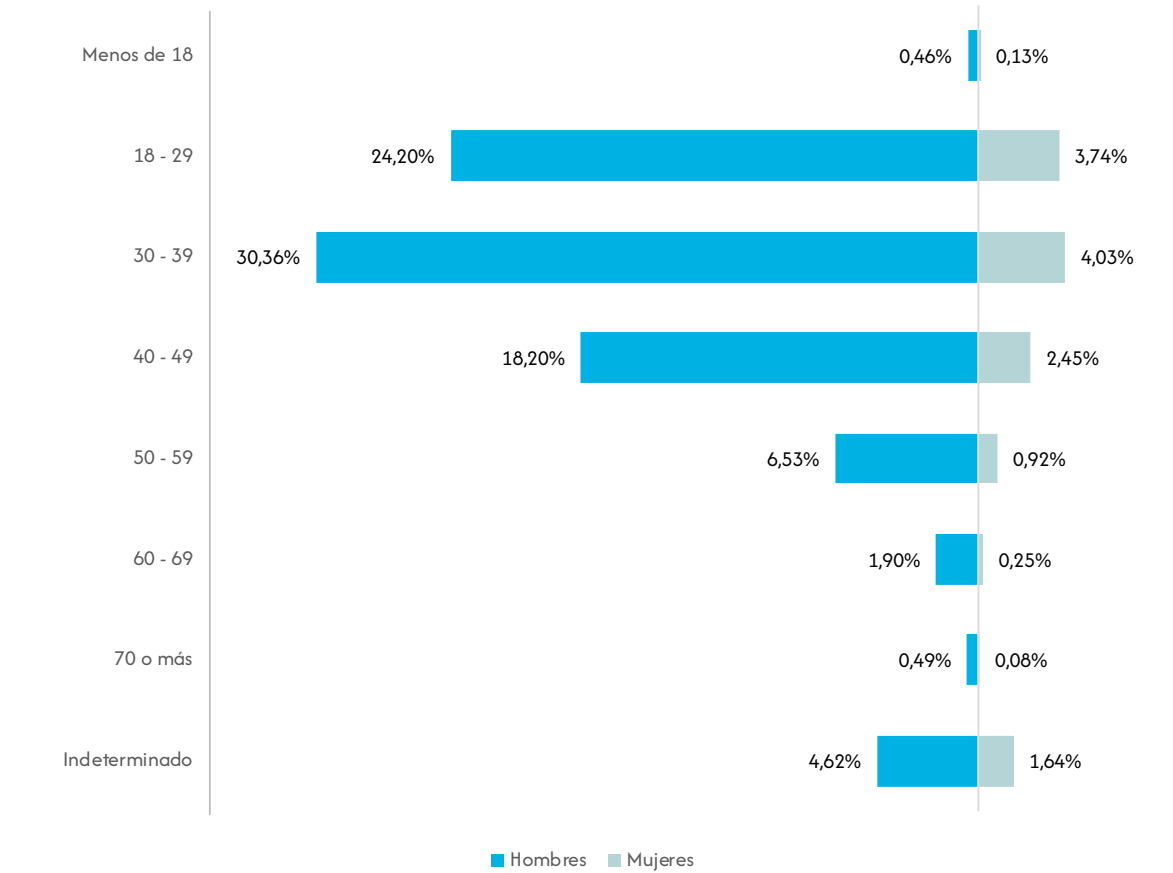

Elaboración: OBSCD.  
Fuente: Policía Boliviana.  
(1): Comprende los delitos de Violencia Familiar/Doméstica, Violencia Económica y Violencia Patrimonial.

CUADRO N° 3.2.7.2.4. SANTA CRUZ: DENUNCIAS DE VIOLENCIA FAMILIAR<sup>(1)</sup>, POR AÑO, SEGÚN TEMPERANCIA DEL SINDICADO, 2019 – 2024  
(En número)

Temperancia	2019	2020	2021	2022	2023	2024
TOTAL	14.639	12.800	13.923	13.607	13.304	12.558
Sobriedad	10.586	9.639	10.141	9.394	9.466	8.867
Estado de ebriedad	3.967	2.598	3.215	2.610	2.568	2.275
Hálito alcohólico	0	424	40	66	93	20
Bajo efecto de drogas	0	1	0	0	0	0
Sustancias químicas desconocidas	0	0	1	0	0	0
Indeterminado	86	138	526	1.537	1.177	1.396

Elaboración: OBSCD.  
Fuente: Policía Boliviana.  
(1): Comprende los delitos de Violencia Familiar/Doméstica, Violencia Económica y Violencia Patrimonial.

3.2.8. Beni

3.2.8.1. Características de las denuncias de delitos

CUADRO N° 3.2.8.1.1. BENI: DENUNCIAS DE VIOLENCIA FAMILIAR<sup>(1)</sup>, POR AÑO, SEGÚN MUNICIPIO, 2019 – 2024  
(En número)

Municipio	2019	2020	2021	2022	2023	2024
TOTAL	790	777	970	912	859	567
Trinidad	695	561	454	473	520	357
Riberalta	0	89	219	153	174	106
Rurrenabaque	92	69	58	90	53	53
Guayaramerín	0	50	127	111	84	38
Resto de municipios	3	8	112	85	28	13

Elaboración: OBSCD.  
Fuente: Policía Boliviana.  
(1): Comprende los delitos de Violencia Familiar/Doméstica, Violencia Económica y Violencia Patrimonial.

GRÁFICO N° 3.2.8.1.1. BENI: DENUNCIAS DE VIOLENCIA FAMILIAR<sup>(1)</sup>, POR AÑO, 2019 – 2024  
(En número)

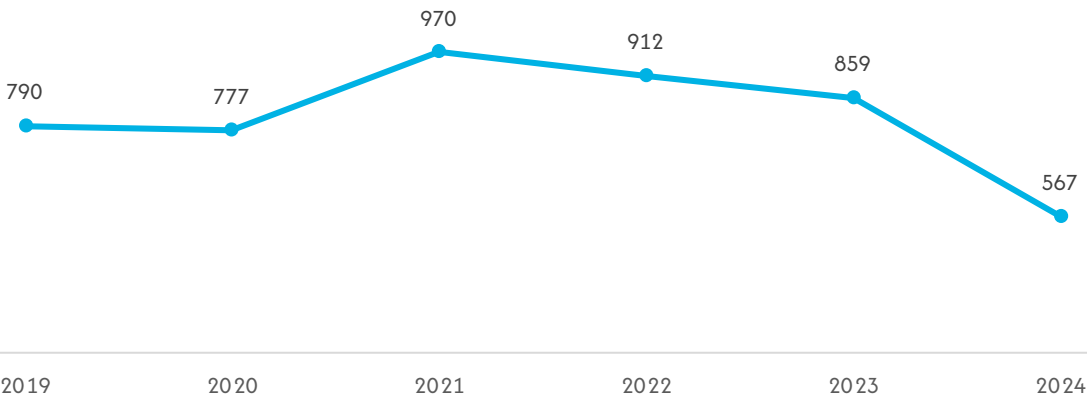

Elaboración: OBSCD.  
Fuente: Policía Boliviana.  
(1): Comprende los delitos de Violencia Familiar/Doméstica, Violencia Económica y Violencia Patrimonial.

GRÁFICO N° 3.2.8.1.2. BENI: DENUNCIAS DE VIOLENCIA FAMILIAR<sup>(1)</sup>, POR MUNICIPIO, 2024  
(En porcentaje)

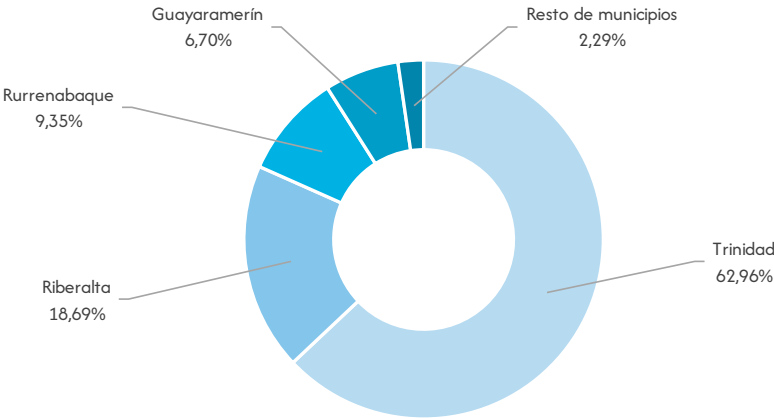

Elaboración: OBSCD.  
Fuente: Policía Boliviana.  
(1): Comprende los delitos de Violencia Familiar/Doméstica, Violencia Económica y Violencia Patrimonial.

CUADRO N° 3.2.8.1.2. BENI: DENUNCIAS DE VIOLENCIA FAMILIAR<sup>(1)</sup>, POR AÑO, SEGÚN TIPO DE VIOLENCIA, 2019 – 2024  
(En número)

Tipo de violencia	2019	2020	2021	2022	2023	2024
TOTAL	790	777	970	912	859	567
Violencia física <sup>(2)</sup>	454	633	811	841	829	544
Violencia psicológica	326	140	159	63	22	18
Otros <sup>(3)</sup>	10	4	0	8	8	5

Elaboración: OBSCD.  
Fuente: Policía Boliviana.  
(1): Comprende los delitos de Violencia Familiar/Doméstica, Violencia Económica y Violencia Patrimonial.  
(2): Los casos de violencia física, incluyen aquellos en los que se registraron como tipo de violencia física y psicológica.  
(3): Comprende los tipos de violencia contemplados en la Ley N° 348, en su Artículo 7.

GRÁFICO N° 3.2.8.1.3. BENI: DENUNCIAS DE VIOLENCIA FAMILIAR<sup>(1)</sup>, POR TIPO DE VIOLENCIA, 2024  
(En porcentaje)

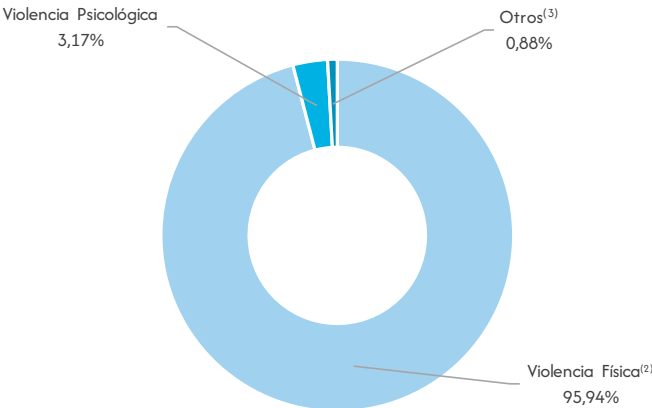

Elaboración: OBSCD.  
Fuente: Policía Boliviana.  
(1): Comprende los delitos de Violencia Familiar/Doméstica, Violencia Económica y Violencia Patrimonial.  
(2): Los casos de violencia física, incluyen aquellos en los que se registraron como tipo de violencia física y psicológica.  
(3): Comprende los tipos de violencia contemplados en la Ley N° 348, en su Artículo 7.

GRÁFICO N° 3.2.8.1.4. BENI: DENUNCIAS DE VIOLENCIA FAMILIAR<sup>(1)</sup>, SEGÚN MES, 2024  
(En porcentaje)

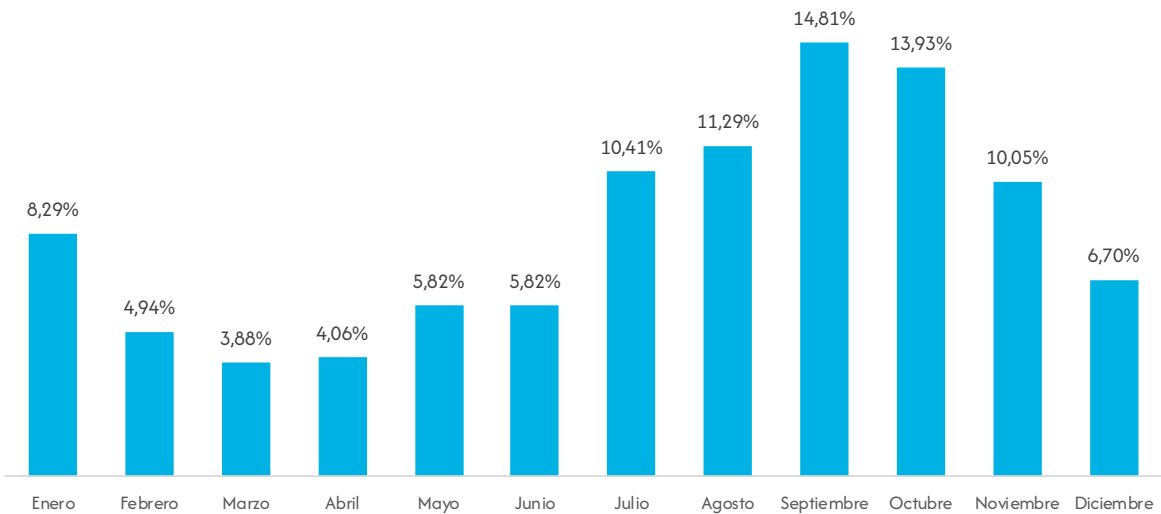

Elaboración: OBSCD.  
Fuente: Policía Boliviana.  
(1): Comprende los delitos de Violencia Familiar/Doméstica, Violencia Económica y Violencia Patrimonial.

GRÁFICO N° 3.2.8.1.5. BENI: DENUNCIAS DE VIOLENCIA FAMILIAR<sup>(1)</sup>, SEGÚN DÍA DE LA SEMANA QUE OCURRIÓ EL HECHO, 2024  
(En porcentaje)

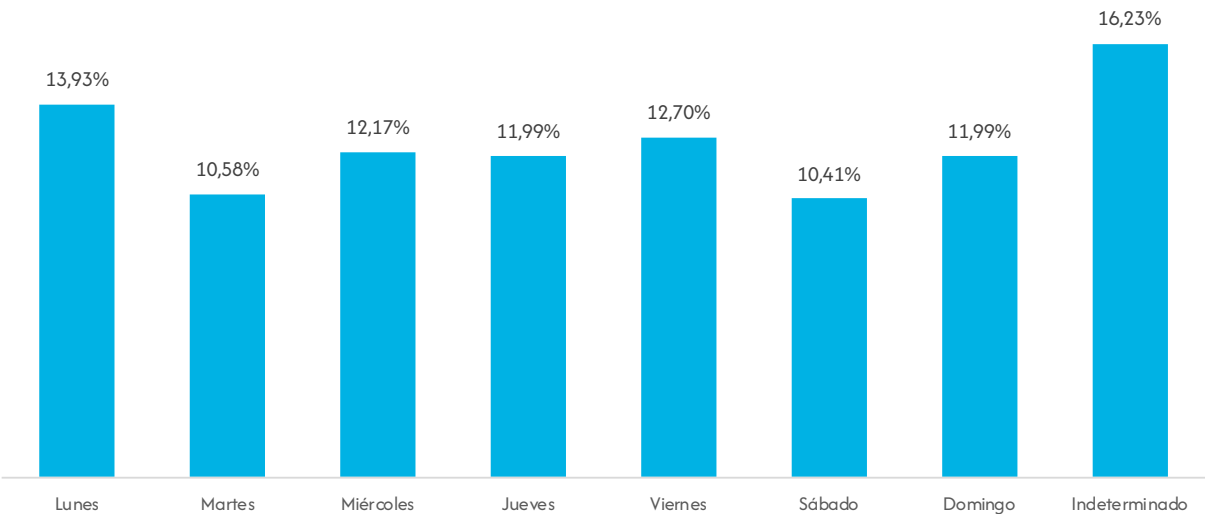

Elaboración: OBSCD.  
Fuente: Policía Boliviana.  
(1): Comprende los delitos de Violencia Familiar/Doméstica, Violencia Económica y Violencia Patrimonial.

GRÁFICO N° 3.2.8.1.6. BENI: DENUNCIAS DE VIOLENCIA FAMILIAR<sup>(1)</sup>, SEGÚN HORA QUE OCURRIÓ EL HECHO, 2024  
(En porcentaje)

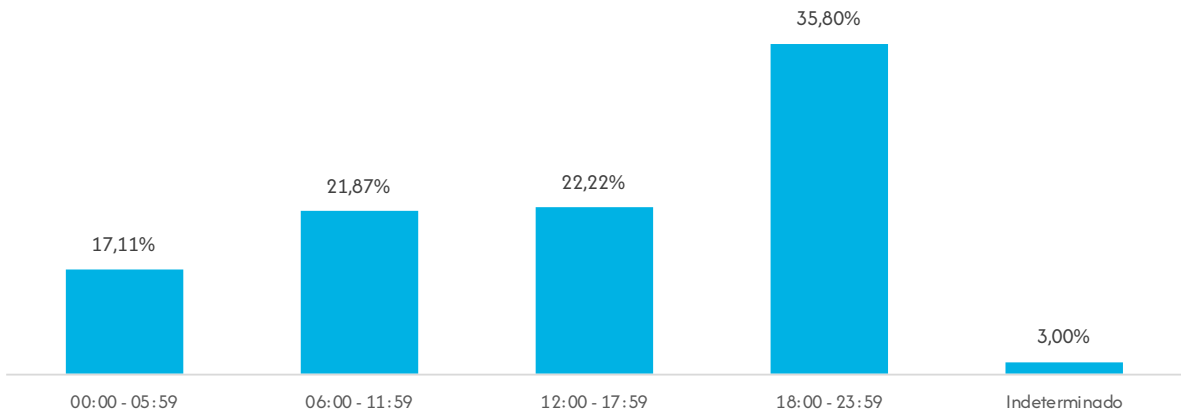

Elaboración: OBSCD.  
Fuente: Policía Boliviana.  
(1): Comprende los delitos de Violencia Familiar/Doméstica, Violencia Económica y Violencia Patrimonial.

3.2.8.2. Características de la víctima y sindicado

CUADRO N° 3.2.8.2.1. BENI: DENUNCIAS DE VIOLENCIA FAMILIAR<sup>(1)</sup>, POR AÑO, SEGÚN SEXO DE LA VÍCTIMA, 2019 – 2024  
(En número)

Sexo	2019	2020	2021	2022	2023	2024
TOTAL	790	777	970	912	859	567
Hombres	110	116	126	105	81	52
Mujeres	680	661	844	805	774	515
Indeterminado	0	0	0	2	4	0

Elaboración: OBSCD.  
Fuente: Policía Boliviana.  
(1): Comprende los delitos de Violencia Familiar/Doméstica, Violencia Económica y Violencia Patrimonial.

GRÁFICO N° 3.2.8.2.1. BENI: DENUNCIAS DE VIOLENCIA FAMILIAR<sup>(1)</sup>, SEGÚN SEXO Y GRUPO DE EDAD DE LA VÍCTIMA, 2024  
(En porcentaje)

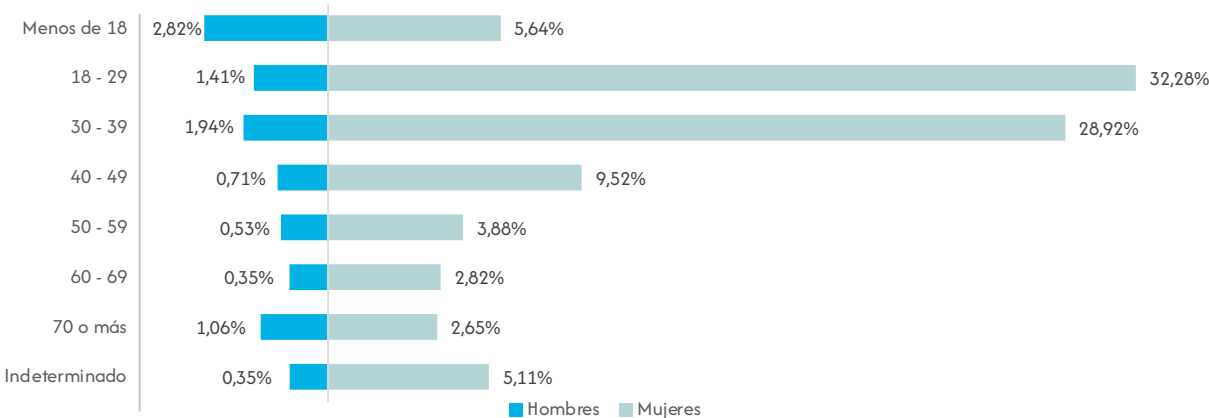

Elaboración: OBSCD.  
Fuente: Policía Boliviana.  
(1): Comprende los delitos de Violencia Familiar/Doméstica, Violencia Económica y Violencia Patrimonial.

CUADRO N° 3.2.8.2.2.  
BENI: DENUNCIAS DE VIOLENCIA FAMILIAR<sup>(1)</sup>, POR AÑO, SEGÚN TEMPERANCIA DE LA VÍCTIMA, 2019 – 2024  
(En número)

Temperancia	2019	2020	2021	2022	2023	2024
TOTAL	790	777	970	912	859	567
Sobriedad	788	761	927	898	844	562
Estado de ebriedad	2	16	23	7	11	4
Indeterminado	0	0	20	7	4	1

Elaboración: OBSCD.  
Fuente: Policía Boliviana.  
(1): Comprende los delitos de Violencia Familiar/Doméstica, Violencia Económica y Violencia Patrimonial.

GRÁFICO N° 3.2.8.2.2.  
BENI: DENUNCIAS DE VIOLENCIA FAMILIAR<sup>(1)</sup>, SEGÚN RELACIÓN DE LA VÍCTIMA CON EL AGRESOR, 2024  
(En porcentaje)

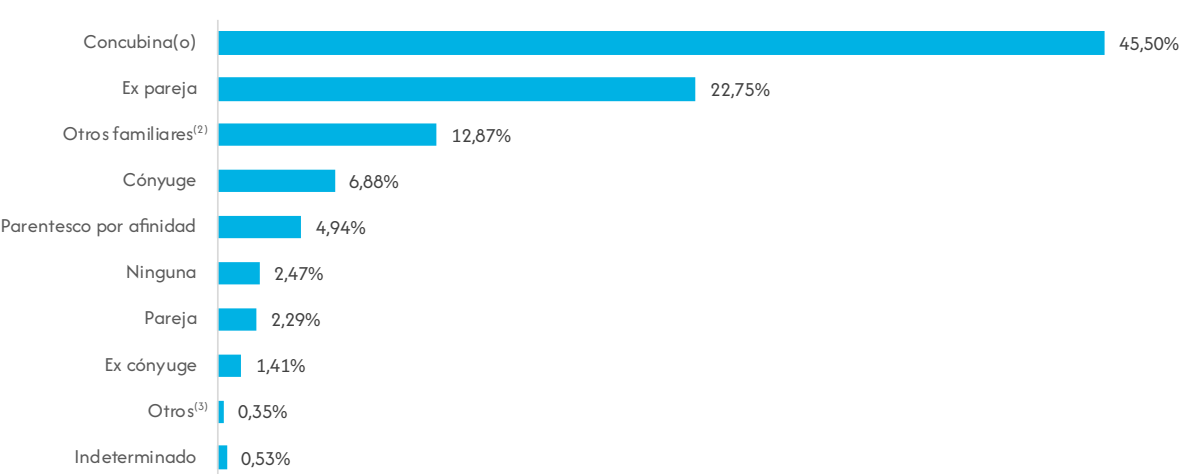

Elaboración: OBSCD.  
Fuente: Policía Boliviana.  
(1): Comprende los delitos de Violencia Familiar/Doméstica, Violencia Económica y Violencia Patrimonial.  
(2): Incluye abuelo, hermano, hijo, madre, nieto, padre, primo, sobrino y tío.  
(3): Incluye ahijado, amante, amigo, compadre, laboral, profesor y vecino.

CUADRO N° 3.2.8.2.3.  
BENI: DENUNCIAS DE VIOLENCIA FAMILIAR<sup>(1)</sup>, POR AÑO, SEGÚN SEXO DEL SINDICADO, 2019 – 2024  
(En número)

Sexo	2019	2020	2021	2022	2023	2024
TOTAL	790	777	970	912	859	567
Hombres	668	628	827	781	752	506
Mujeres	122	146	142	130	105	61
Indeterminado	0	3	1	1	2	0

Elaboración: OBSCD.  
Fuente: Policía Boliviana.  
(1): Comprende los delitos de Violencia Familiar/Doméstica, Violencia Económica y Violencia Patrimonial.



GRÁFICO N° 3.2.8.2.3.  
BENI: DENUNCIAS DE VIOLENCIA FAMILIAR<sup>(1)</sup>, SEGÚN SEXO Y GRUPO DE EDAD DEL SINDICADO, 2024  
(En porcentaje)

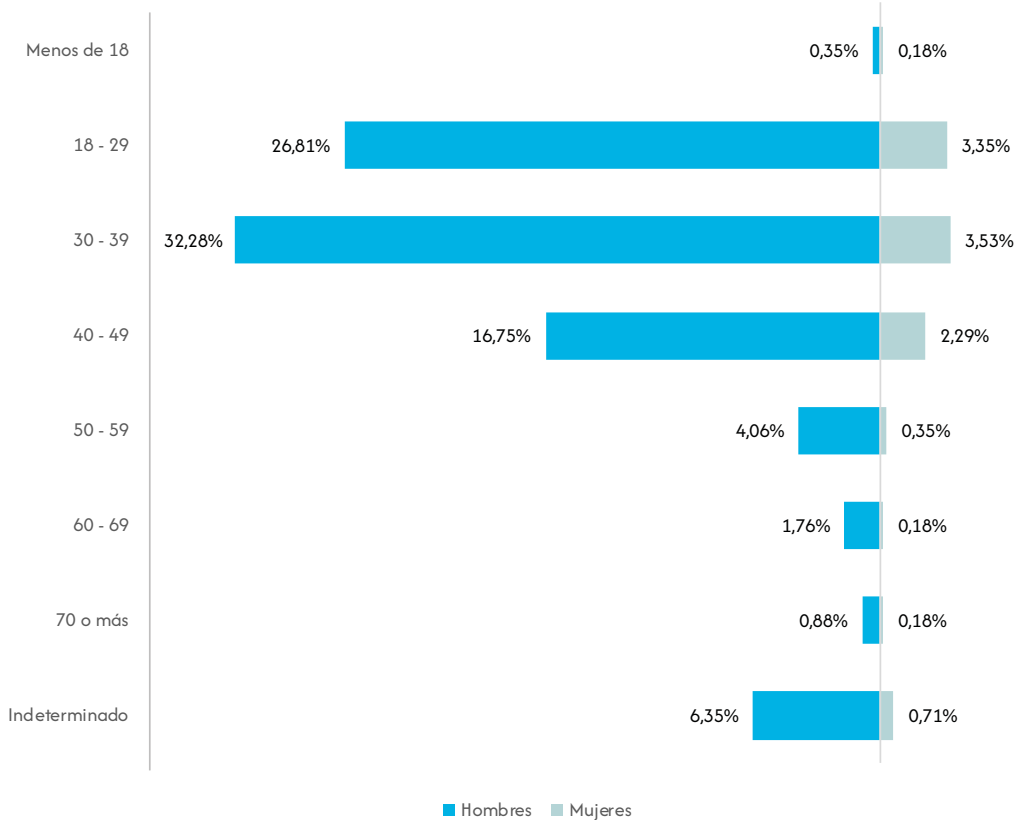

Elaboración: OBSCD.  
Fuente: Policía Boliviana.  
(1): Comprende los delitos de Violencia Familiar/Doméstica, Violencia Económica y Violencia Patrimonial.

CUADRO N° 3.2.8.2.4.  
BENI: DENUNCIAS DE VIOLENCIA FAMILIAR<sup>(1)</sup>, POR AÑO, SEGÚN TEMPERANCIA DEL SINDICADO, 2019 – 2024  
(En número)

Temperancia	2019	2020	2021	2022	2023	2024
TOTAL	790	777	970	912	859	567
Sobriedad	611	466	698	618	587	466
Estado de ebriedad	177	287	254	208	234	96
Hálito alcohólico	0	2	0	1	15	0
Bajo efecto de drogas	0	1	1	0	0	0
Indeterminado	2	21	17	85	23	5

Elaboración: OBSCD.  
Fuente: Policía Boliviana.  
(1): Comprende los delitos de Violencia Familiar/Doméstica, Violencia Económica y Violencia Patrimonial.

3.2.9. Pando

3.2.9.1. Características de las denuncias de delitos

CUADRO N° 3.2.9.1.1. PANDO: DENUNCIAS DE VIOLENCIA FAMILIAR<sup>(1)</sup>, POR AÑO, SEGÚN MUNICIPIO, 2019 – 2024  
(En número)

Municipio	2019	2020	2021	2022	2023	2024
TOTAL	391	304	278	329	322	345
Cobija	356	288	263	321	307	327
Porvenir	13	9	9	6	8	12
Puerto Rico	20	7	6	2	6	5
Resto de municipios	2	0	0	0	1	1

Elaboración: OBSCD.  
Fuente: Policía Boliviana.  
(1): Comprende los delitos de Violencia Familiar/Doméstica, Violencia Económica y Violencia Patrimonial.

GRÁFICO N° 3.2.9.1.1. PANDO: DENUNCIAS DE VIOLENCIA FAMILIAR<sup>(1)</sup>, POR AÑO, 2019 – 2024  
(En número)

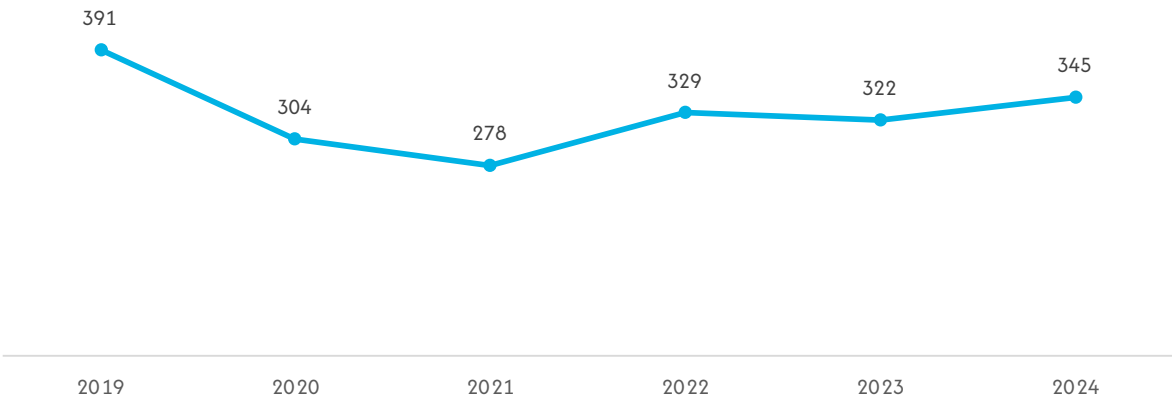

Elaboración: OBSCD.  
Fuente: Policía Boliviana.  
(1): Comprende los delitos de Violencia Familiar/Doméstica, Violencia Económica y Violencia Patrimonial.

GRÁFICO N° 3.2.9.1.2. PANDO: DENUNCIAS DE VIOLENCIA FAMILIAR<sup>(1)</sup>, POR MUNICIPIO, 2024  
(En porcentaje)

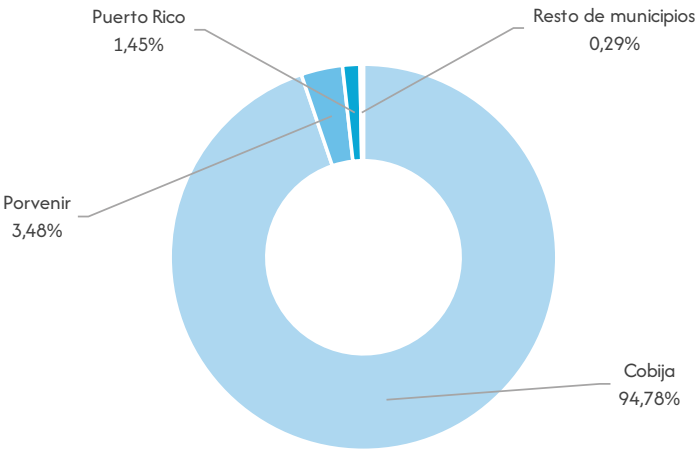

Elaboración: OBSCD.  
Fuente: Policía Boliviana.  
(1): Comprende los delitos de Violencia Familiar/Doméstica, Violencia Económica y Violencia Patrimonial.

CUADRO N° 3.2.9.1.2. PANDO: DENUNCIAS DE VIOLENCIA FAMILIAR<sup>(1)</sup>, POR AÑO, SEGÚN TIPO DE VIOLENCIA, 2019 – 2024  
(En número)

Tipo de violencia	2019	2020	2021	2022	2023	2024
TOTAL	391	304	278	329	322	345
Violencia física <sup>(2)</sup>	311	243	199	250	262	268
Violencia psicológica	75	60	76	78	55	76
Otros <sup>(3)</sup>	5	1	3	1	5	1

Elaboración: OBSCD.  
Fuente: Policía Boliviana.  
(1): Comprende los delitos de Violencia Familiar/Doméstica, Violencia Económica y Violencia Patrimonial.  
(2): Los casos de violencia física, incluyen aquellos en los que se registraron como tipo de violencia física y psicológica.  
(3): Comprende los tipos de violencia contemplados en la Ley N° 348, en su Artículo 7.

GRÁFICO N° 3.2.9.1.3. PANDO: DENUNCIAS DE VIOLENCIA FAMILIAR<sup>(1)</sup>, POR TIPO DE VIOLENCIA, 2024  
(En porcentaje)

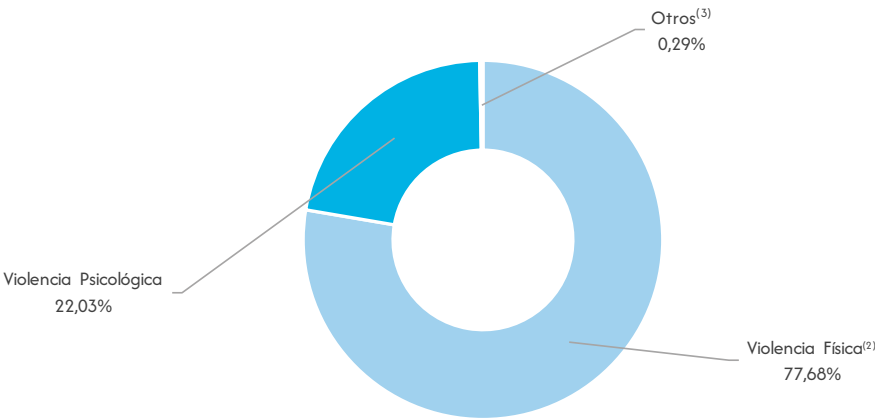

Elaboración: OBSCD.  
Fuente: Policía Boliviana.  
(1): Comprende los delitos de Violencia Familiar/Doméstica, Violencia Económica y Violencia Patrimonial.  
(2): Los casos de violencia física, incluyen aquellos en los que se registraron como tipo de violencia física y psicológica.  
(3): Comprende los tipos de violencia contemplados en la Ley N° 348, en su Artículo 7.

GRÁFICO N° 3.2.9.1.4. PANDO: DENUNCIAS DE VIOLENCIA FAMILIAR<sup>(1)</sup>, SEGÚN MES, 2024  
(En porcentaje)

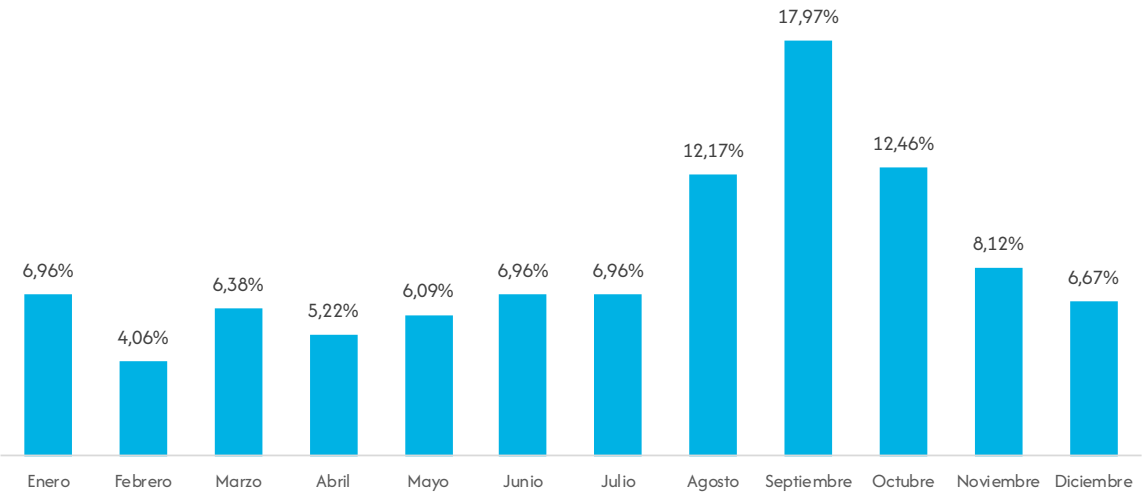

Elaboración: OBSCD.  
Fuente: Policía Boliviana.  
(1): Comprende los delitos de Violencia Familiar/Doméstica, Violencia Económica y Violencia Patrimonial.

GRÁFICO N° 3.2.9.1.5. PANDO: DENUNCIAS DE VIOLENCIA FAMILIAR<sup>(1)</sup>, SEGÚN DÍA DE LA SEMANA QUE OCURRIÓ EL HECHO, 2024  
(En porcentaje)

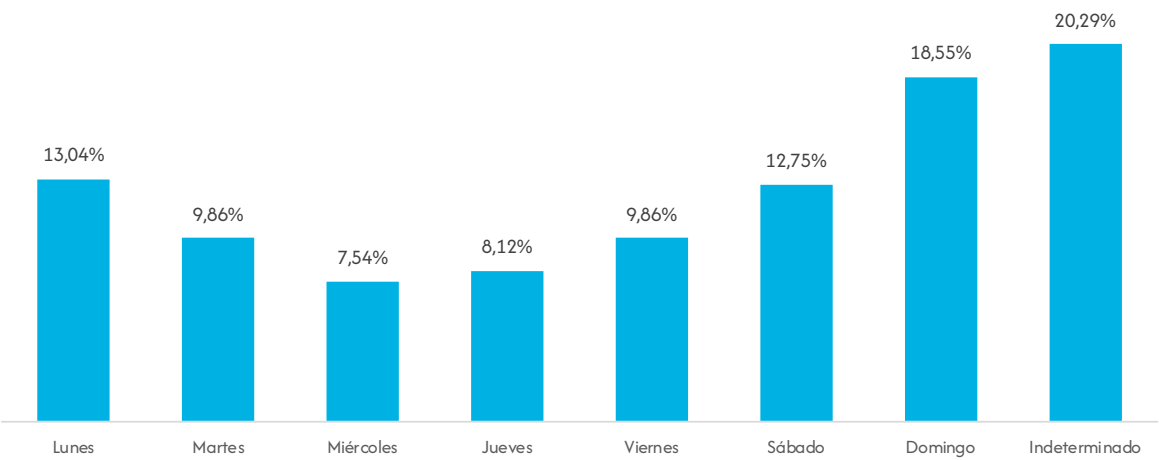

Elaboración: OBSCD.  
Fuente: Policía Boliviana.  
(1): Comprende los delitos de Violencia Familiar/Doméstica, Violencia Económica y Violencia Patrimonial.

GRÁFICO N° 3.2.9.1.6. PANDO: DENUNCIAS DE VIOLENCIA FAMILIAR<sup>(1)</sup>, SEGÚN HORA QUE OCURRIÓ EL HECHO, 2024  
(En porcentaje)

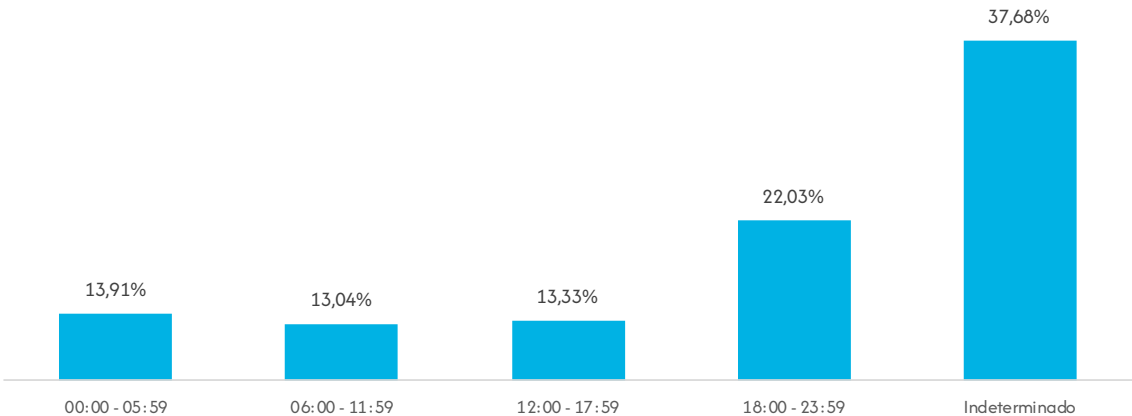

Elaboración: OBSCD.  
Fuente: Policía Boliviana.  
(1): Comprende los delitos de Violencia Familiar/Doméstica, Violencia Económica y Violencia Patrimonial.

3.2.9.2 Características de la víctima y sindicado

CUADRO N° 3.2.9.2.1. PANDO: DENUNCIAS DE VIOLENCIA FAMILIAR<sup>(1)</sup>, POR AÑO, SEGÚN SEXO DE LA VÍCTIMA, 2019 – 2024  
(En número)

Sexo	2019	2020	2021	2022	2023	2024
TOTAL	391	304	278	329	322	345
Hombres	43	36	21	36	16	21
Mujeres	348	268	257	290	301	313
Indeterminado	0	0	0	3	5	11

Elaboración: OBSCD.  
Fuente: Policía Boliviana.  
(1): Comprende los delitos de Violencia Familiar/Doméstica, Violencia Económica y Violencia Patrimonial.

GRÁFICO N° 3.2.9.2.1. PANDO: DENUNCIAS DE VIOLENCIA FAMILIAR<sup>(1)</sup>, SEGÚN SEXO Y GRUPO DE EDAD DE LA VÍCTIMA, 2024  
(En porcentaje)

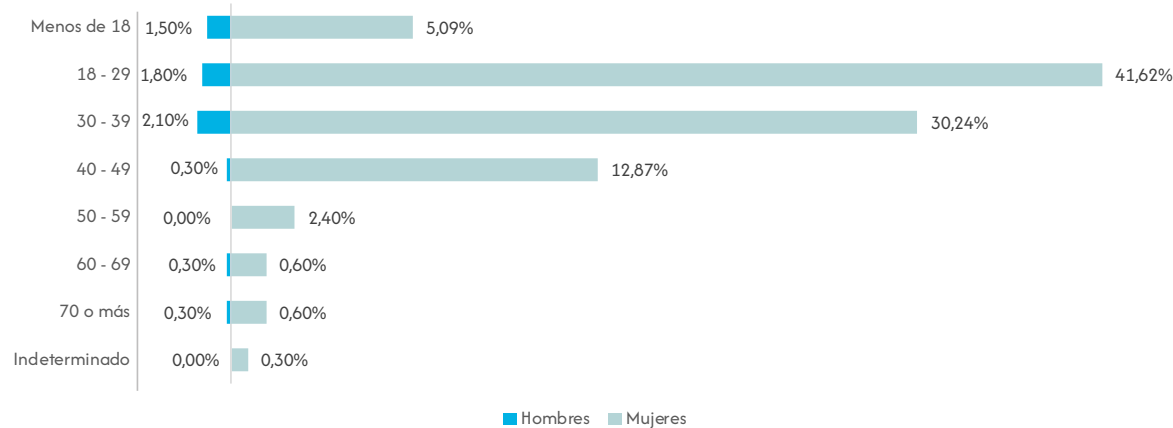

Elaboración: OBSCD.  
Fuente: Policía Boliviana.  
(1): Comprende los delitos de Violencia Familiar/Doméstica, Violencia Económica y Violencia Patrimonial.

CUADRO N° 3.2.9.2.2. PANDO: DENUNCIAS DE VIOLENCIA FAMILIAR<sup>(1)</sup>, POR AÑO, SEGÚN TEMPERANCIA DE LA VÍCTIMA, 2019 – 2024  
(En número)

Temperancia	2019	2020	2021	2022	2023	2024
TOTAL	391	304	278	329	322	345
Sobriedad	370	292	274	329	292	321
Estado de ebriedad	20	6	0	0	5	11
Hálito alcohólico	1	6	4	0	0	0
Indeterminado	0	0	0	0	25	13

Elaboración: OBSCD.  
Fuente: Policía Boliviana.  
(1): Comprende los delitos de Violencia Familiar/Doméstica, Violencia Económica y Violencia Patrimonial.

GRÁFICO N° 3.2.9.2.2. PANDO: DENUNCIAS DE VIOLENCIA FAMILIAR<sup>(1)</sup>, SEGÚN RELACIÓN DE LA VÍCTIMA CON EL AGRESOR, 2024  
(En porcentaje)

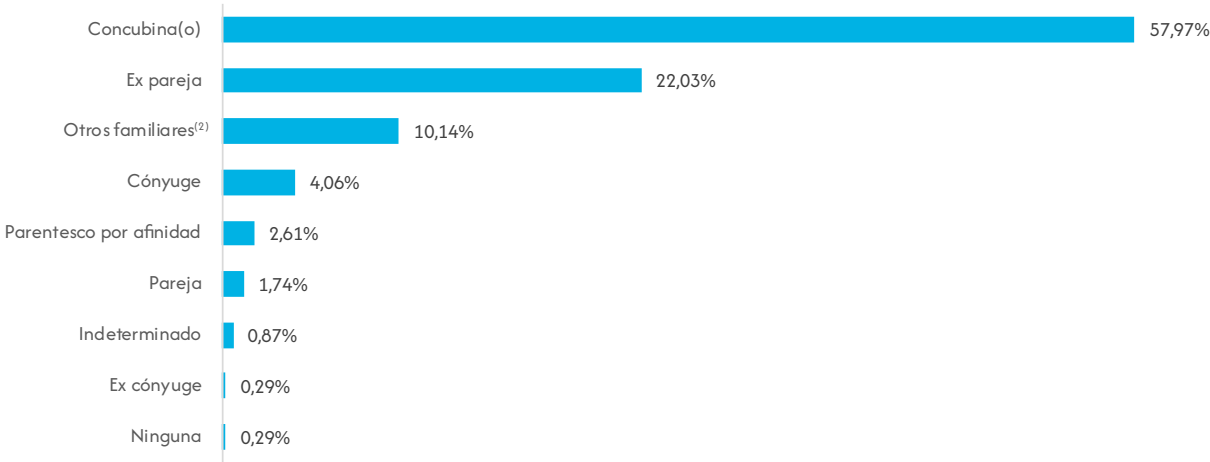

Elaboración: OBSCD.  
Fuente: Policía Boliviana.  
(1): Comprende los delitos de Violencia Familiar/Doméstica, Violencia Económica y Violencia Patrimonial.  
(2): Incluye abuelo, hermano, hijo, madre, nieto, padre, primo, sobrino y tío.

CUADRO N° 3.2.9.2.3. PANDO: DENUNCIAS DE VIOLENCIA FAMILIAR<sup>(1)</sup>, POR AÑO, SEGÚN SEXO DEL SINDICADO, 2019 – 2024  
(En número)

Sexo	2019	2020	2021	2022	2023	2024
TOTAL	391	304	278	329	322	345
Hombres	336	265	249	293	295	318
Mujeres	55	39	28	36	26	27
Indeterminado	0	0	1	0	1	0

Elaboración: OBSCD.  
Fuente: Policía Boliviana.  
(1): Comprende los delitos de Violencia Familiar/Doméstica, Violencia Económica y Violencia Patrimonial.

GRÁFICO N° 3.2.9.2.3. PANDO: DENUNCIAS DE VIOLENCIA FAMILIAR<sup>(1)</sup>, SEGÚN SEXO Y GRUPO DE EDAD DEL SINDICADO, 2024  
(En porcentaje)

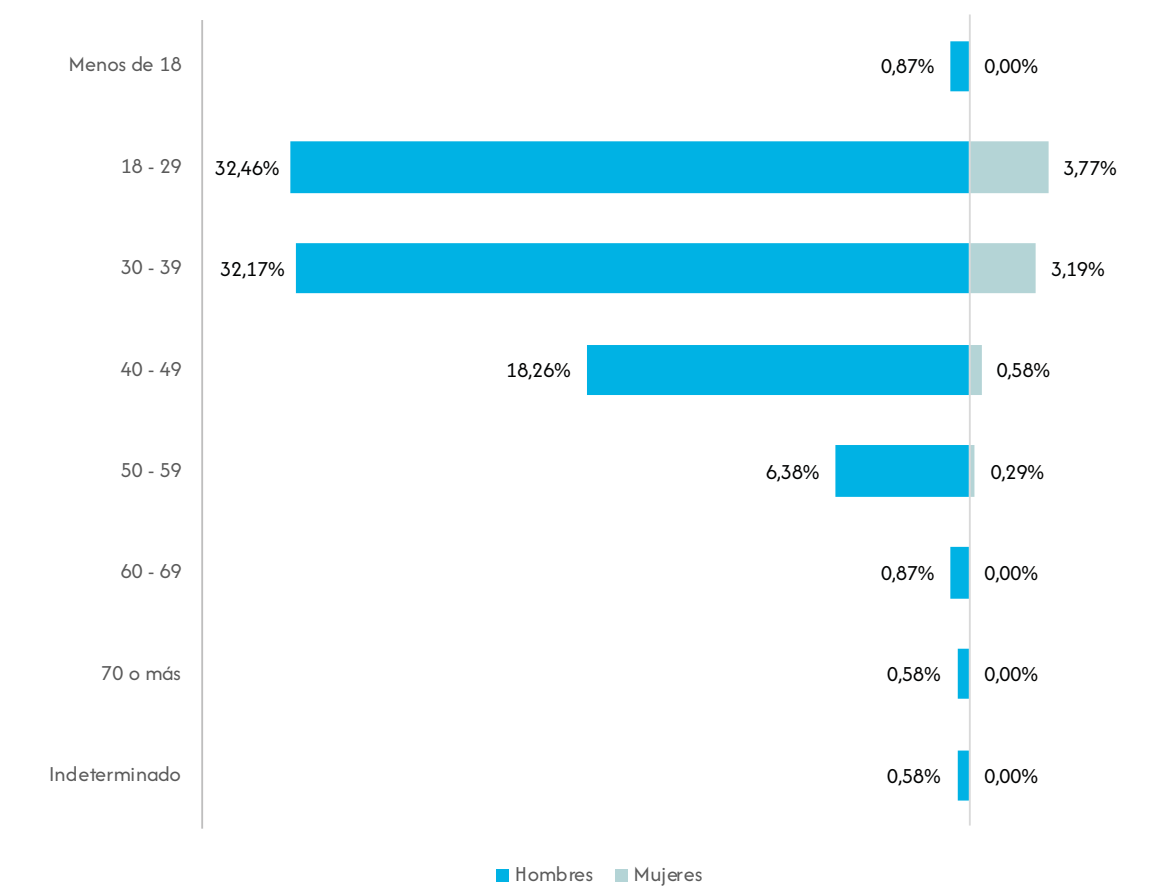

Elaboración: OBSCD.  
Fuente: Policía Boliviana.  
(1): Comprende los delitos de Violencia Familiar/Doméstica, Violencia Económica y Violencia Patrimonial.

CUADRO N° 3.2.9.2.4. PANDO: DENUNCIAS DE VIOLENCIA FAMILIAR<sup>(1)</sup>, POR AÑO, SEGÚN TEMPERANCIA DEL SINDICADO, 2019 – 2024  
(En número)

Temperancia	2019	2020	2021	2022	2023	2024
TOTAL	391	304	278	329	322	345
Sobriedad	237	230	231	161	196	279
Estado de ebriedad	150	43	16	78	54	66
Hálito alcohólico	0	21	28	10	0	0
Indeterminado	4	10	3	80	72	0

Elaboración: OBSCD.  
Fuente: Policía Boliviana.  
(1): Comprende los delitos de Violencia Familiar/Doméstica, Violencia Económica y Violencia Patrimonial.

DOSSIER

DOSSIER

DOSSIER

DOSSIER

DOSSIER

DOSSIER



DOSSIER  
DOSSIER  
DOSSIER  
DOSSIER  
DOSSIER  
DOSSIER

CAPÍTULO 4.

## DELITOS CONTRA LA VIDA

BOLIVIA: DENUNCIAS DE DELITOS CONTRA LA VIDA  
POR MUNICIPIO, 2024

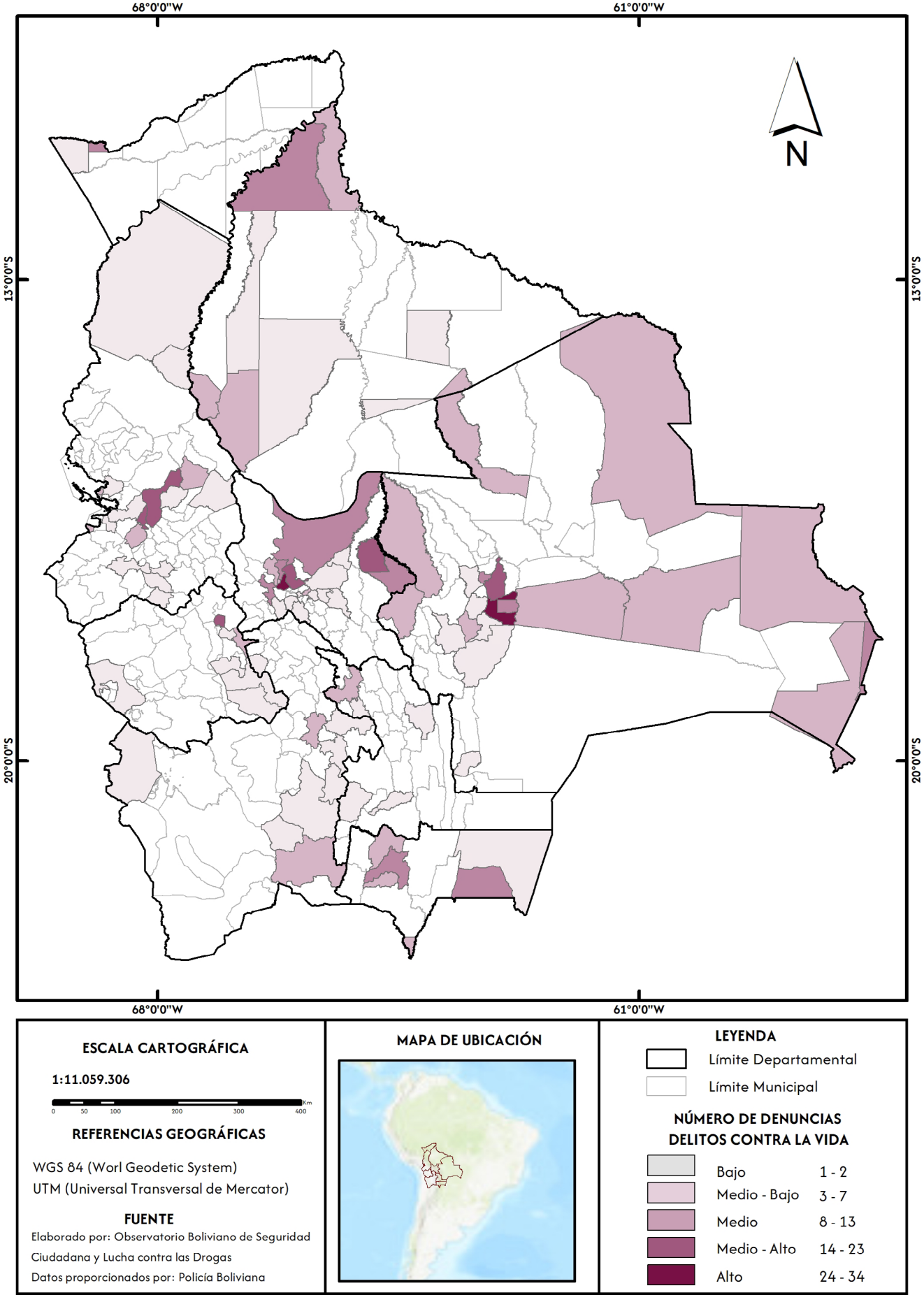

BOLIVIA: DENUNCIAS DE FEMINICIDIOS  
POR MUNICIPIO, 2024

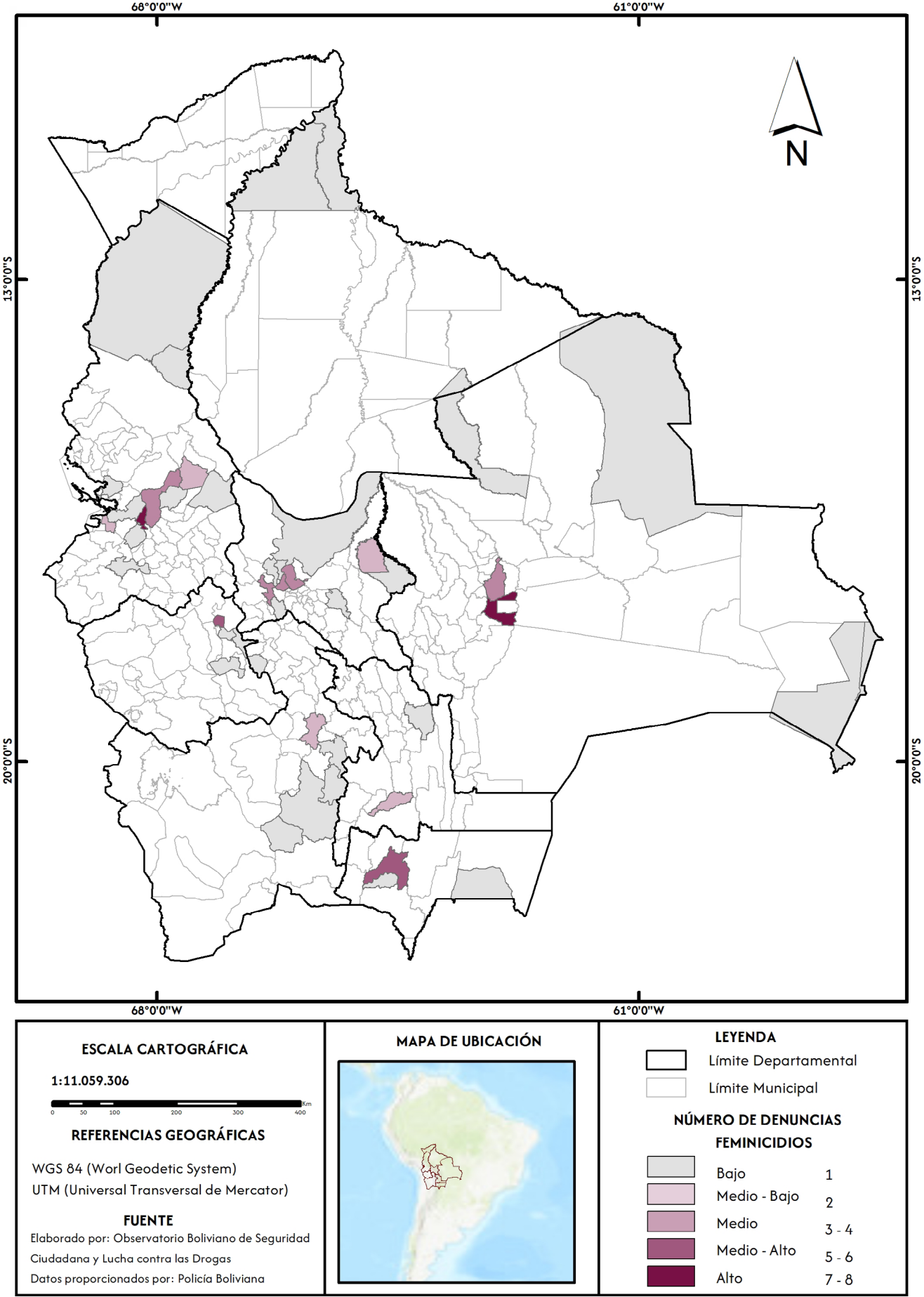

BOLIVIA: DENUNCIAS DE HOMICIDIOS  
POR MUNICIPIO, 2024

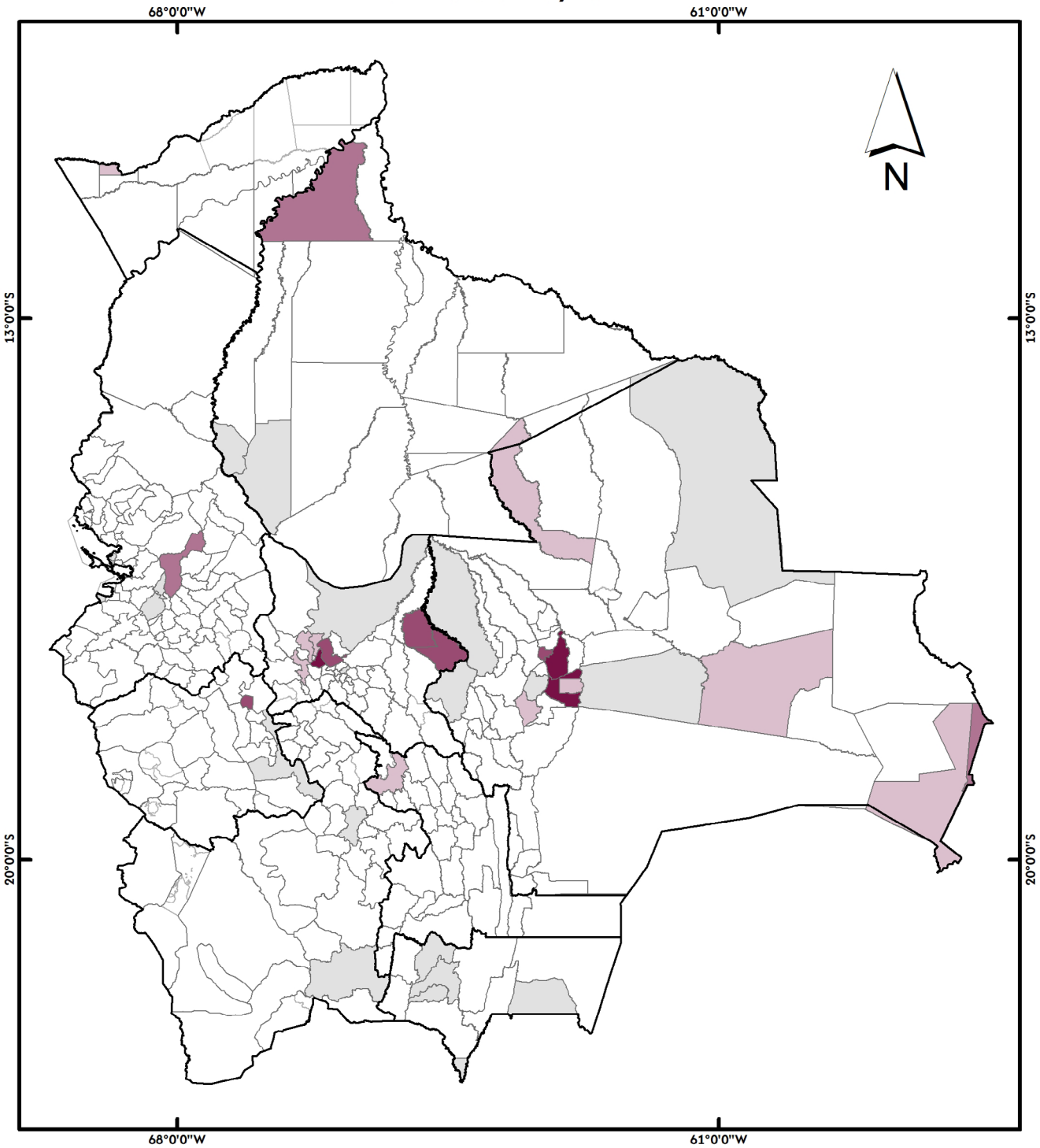

ESCALA CARTOGRÁFICA

1:11.059.306

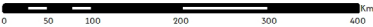

REFERENCIAS GEOGRÁFICAS

WGS 84 (World Geodetic System)  
UTM (Universal Transversal de Mercator)

FUENTE

Elaborado por: Observatorio Boliviano de Seguridad  
Ciudadana y Lucha contra las Drogas  
Datos proporcionados por: Policía Boliviana

MAPA DE UBICACIÓN



LEYENDA

- Límite Departamental
- Límite Municipal

NÚMERO DE DENUNCIAS  
HOMICIDIOS

- |              |         |
|--------------|---------|
| Bajo         | 1 - 2   |
| Medio - Bajo | 3 - 4   |
| Medio        | 5 - 8   |
| Medio - Alto | 9 - 12  |
| Alto         | 13 - 23 |

4.1. Estadísticas nacionales

4.1.1. Características de las denuncias de delitos

CUADRO N° 4.1.1.1. BOLIVIA: DENUNCIAS DE DELITOS CONTRA LA VIDA<sup>(1)</sup>, POR AÑO, SEGÚN DEPARTAMENTO, 2019 – 2024  
(En número)

Departamento	2019	2020	2021	2022	2023	2024
TOTAL	497	428	418	485	541	453
Chuquisaca	11	14	20	17	8	10
La Paz	120	90	90	96	58	60
Cochabamba	96	85	72	103	140	127
Oruro	32	27	23	17	22	30
Potosí	26	22	29	29	29	15
Tarija	35	17	15	29	25	30
Santa Cruz	130	134	122	141	218	136
Beni	34	33	36	28	31	33
Pando	13	6	11	25	10	12

Elaboración: OBSCD.  
Fuente: Policía Boliviana.  
(1): Comprende los delitos de asesinato, homicidio, feminicidio, parricidio e infanticidio.

GRÁFICO N° 4.1.1.1. BOLIVIA: DENUNCIAS DE DELITOS CONTRA LA VIDA<sup>(1)</sup>, POR DEPARTAMENTO, 2024  
(En porcentaje)

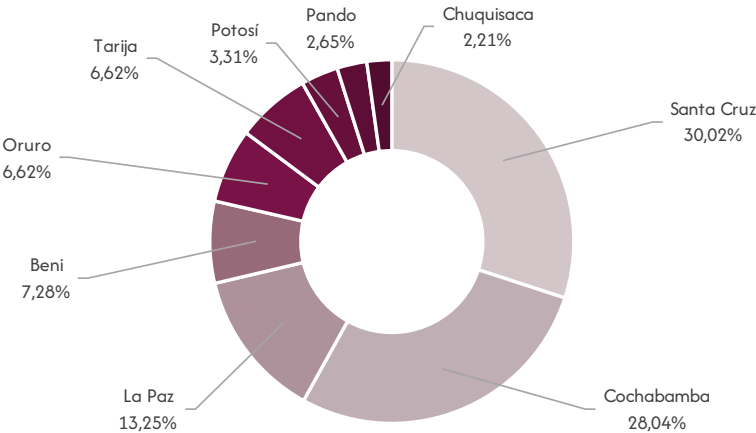

Elaboración: OBSCD.  
Fuente: Policía Boliviana.  
(1): Comprende los delitos de asesinato, homicidio, feminicidio, parricidio e infanticidio.

CUADRO N° 4.1.1.2. BOLIVIA: DENUNCIAS DE DELITOS CONTRA LA VIDA, POR AÑO, SEGÚN DELITO, 2019 – 2024  
(En número)

Delito	2019	2020	2021	2022	2023	2024
TOTAL	497	428	418	485	541	453
Homicidio	253	203	189	260	339	269
Feminicidio	116	113	108	95	81	84
Asesinato	78	76	92	97	87	75
Infanticidio	46	33	28	31	29	21
Parricidio	4	3	1	2	5	4

Elaboración: OBSCD.  
Fuente: Policía Boliviana.

GRÁFICO N° 4.1.1.2. BOLIVIA: DENUNCIAS DE DELITOS CONTRA LA VIDA, POR DELITO, 2024  
(En porcentaje)

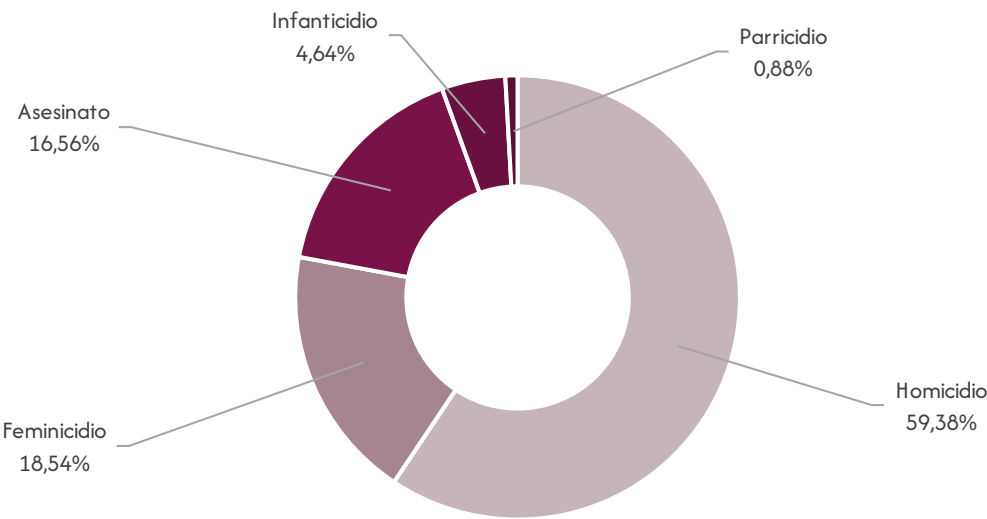

Elaboración: OBSCD.  
Fuente: Policía Boliviana.

CUADRO N° 4.1.1.3. BOLIVIA: DENUNCIAS DE DELITOS CONTRA LA VIDA<sup>(1)</sup>, POR AÑO, SEGÚN MUNICIPIOS CAPIALES DE DEPARTAMENTO Y EL ALTO, 2019 – 2024  
(En número)

Municipios capitales de departamento y El Alto	2019	2020	2021	2022	2023	2024
TOTAL	243	209	195	177	164	151
Sucre	11	14	13	10	5	5
La Paz	37	16	20	28	12	16
El Alto	45	53	43	35	26	16
Cochabamba	25	17	16	19	24	29
Oruro	19	21	15	12	13	21
Potosí	12	13	10	12	7	5
Tarija	12	7	7	7	10	12
Santa Cruz de la Sierra	56	55	43	27	52	34
Trinidad	13	7	17	7	5	2
Cobija	13	6	11	20	10	11

Elaboración: OBSCD.  
Fuente: Policía Boliviana.  
(1): Comprende los delitos de asesinato, homicidio, feminicidio, parricidio e infanticidio.

GRÁFICO N° 4.1.1.3. BOLIVIA: LAS DENUNCIAS DE DELITOS CONTRA LA VIDA<sup>(1)</sup>, POR MUNICIPIOS  
CAPITALES DE DEPARTAMENTO Y EL ALTO, 2024  
(En porcentaje)

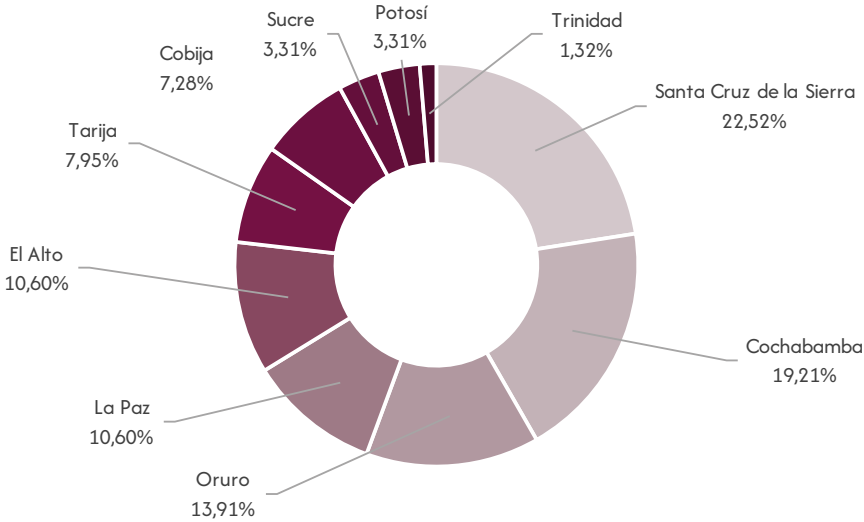

Elaboración: OBSCD.  
Fuente: Policía Boliviana.  
(1): Comprende los delitos de asesinato, homicidio, feminicidio, parricidio e infanticidio.

GRÁFICO N° 4.1.1.4. BOLIVIA: DENUNCIAS DE DELITOS CONTRA LA VIDA<sup>(1)</sup>, SEGÚN MES, 2024  
(En porcentaje)

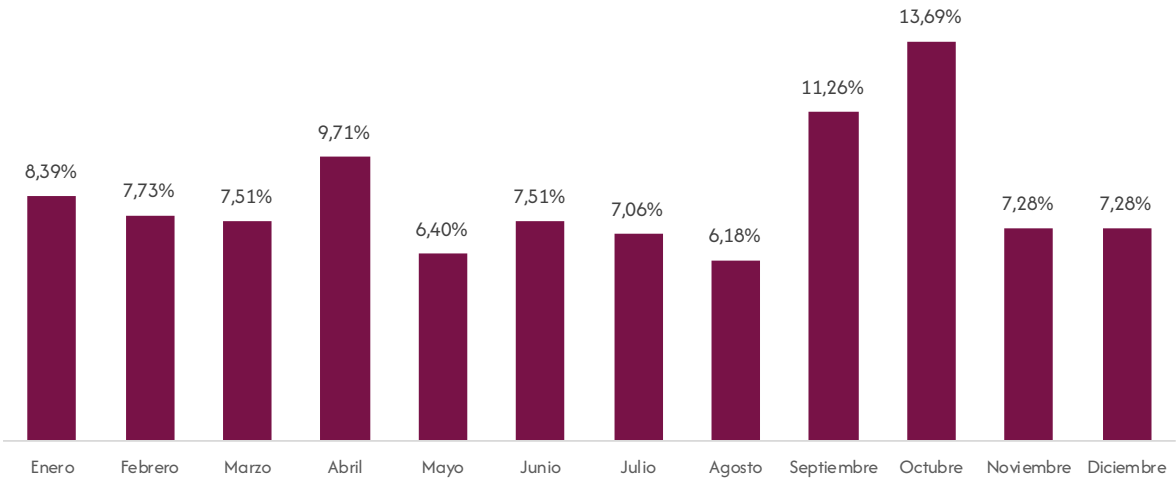

Elaboración: OBSCD.  
Fuente: Policía Boliviana.  
(1): Comprende los delitos de asesinato, homicidio, feminicidio, parricidio e infanticidio.

GRÁFICO N° 4.1.1.5. BOLIVIA: DENUNCIAS DE DELITOS CONTRA LA VIDA<sup>(1)</sup>, SEGÚN DÍA DE LA SEMANA QUE OCURRIÓ EL HECHO, 2024  
(En porcentaje)

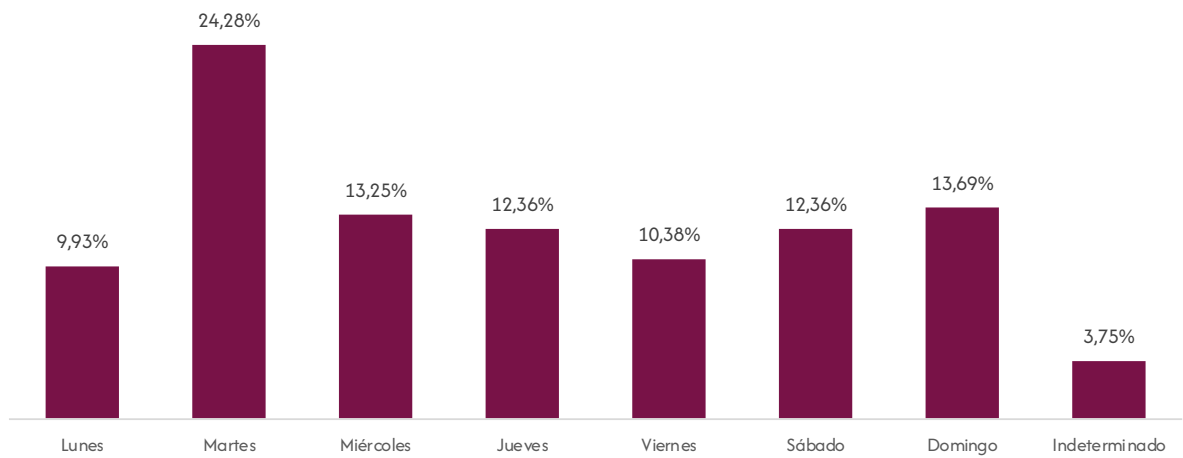

Elaboración: OBSCD.  
Fuente: Policía Boliviana.  
(1): Comprende los delitos de asesinato, homicidio, feminicidio, parricidio e infanticidio.

GRÁFICO N° 4.1.1.6. BOLIVIA: DENUNCIAS DE DELITOS CONTRA LA VIDA<sup>(1)</sup>, SEGÚN HORA QUE OCURRIÓ EL HECHO, 2024  
(En porcentaje)

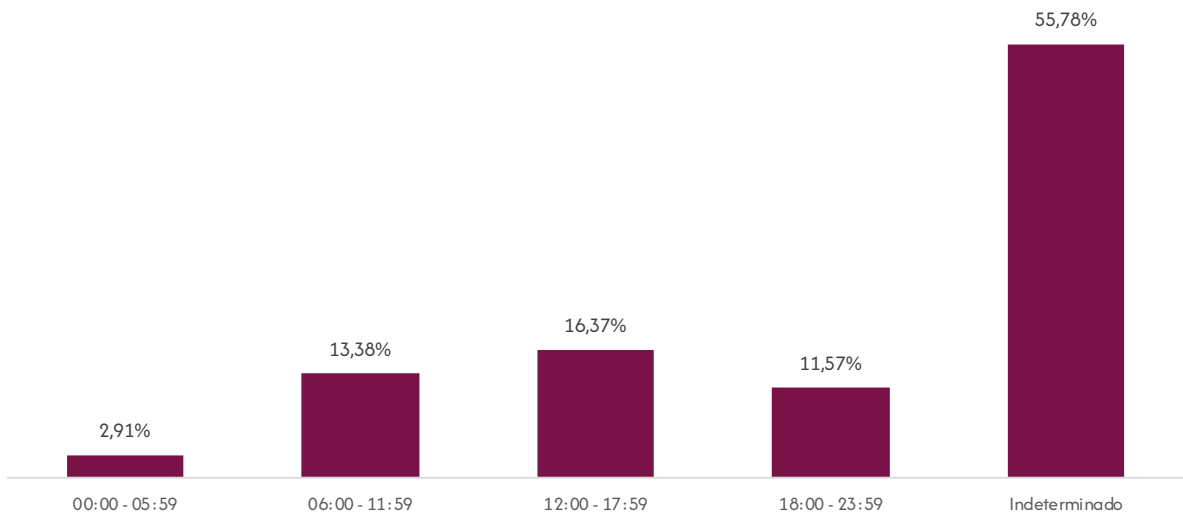

Elaboración: OBSCD.  
Fuente: Policía Boliviana.  
(1): Comprende los delitos de asesinato, homicidio, feminicidio, parricidio e infanticidio.



4.1.2. Características de la víctima

CUADRO N° 4.1.2.1. BOLIVIA: DENUNCIAS DE DELITOS CONTRA LA VIDA<sup>(1)</sup>, POR AÑO, SEGÚN SEXO DE LA VÍCTIMA, 2019 – 2024

(En número)

Sexo	2019	2020	2021	2022	2023	2024
TOTAL	497	428	418	485	541	453
Hombres	286	234	226	285	359	289
Mujeres	196	164	173	166	155	141
Indeterminado	15	30	19	34	27	23

Elaboración: OBSCD.  
Fuente: Policía Boliviana.  
(1): Comprende los delitos de asesinato, homicidio, feminicidio, parricidio e infanticidio.

GRÁFICO N° 4.1.2.1. BOLIVIA: DENUNCIAS DE DELITOS CONTRA LA VIDA<sup>(1)</sup>, SEGÚN SEXO Y GRUPO DE EDAD DE LA VÍCTIMA, 2024

(En porcentaje)

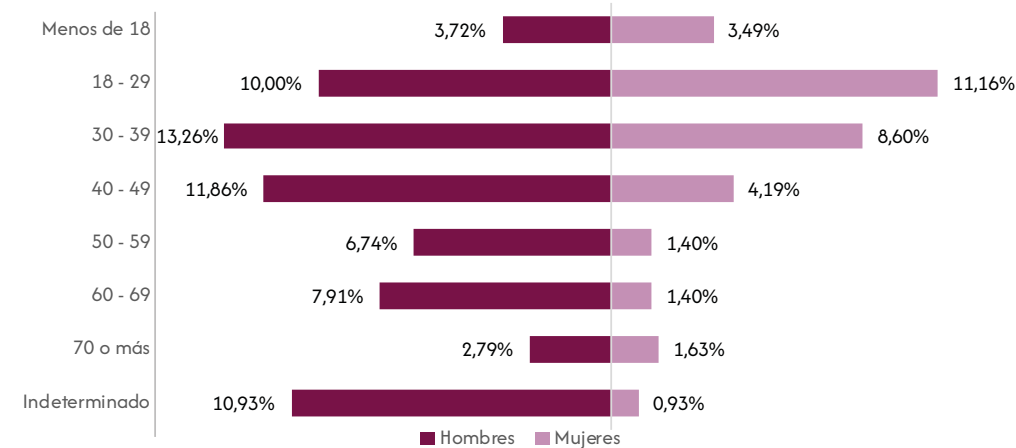

Elaboración: OBSCD.  
Fuente: Policía Boliviana.  
(1): Comprende los delitos de asesinato, homicidio, feminicidio, parricidio e infanticidio.  
Nota: No se consideran los casos con sexo indeterminado.

CUADRO N° 4.1.2.2. BOLIVIA: DENUNCIAS DE DELITOS CONTRA LA VIDA<sup>(1)</sup>, POR AÑO, SEGÚN TEMPERANCIA DE LA VÍCTIMA, 2019 – 2024

(En número)

Temperancia	2019	2020	2021	2022	2023	2024
TOTAL	497	428	418	485	541	453
Sobriedad	328	262	291	327	442	285
Estado de ebriedad	48	32	48	58	51	41
Hálito alcohólico	5	15	3	6	9	5
Bajo efecto de drogas	0	1	0	1	1	0
Sustancias químicas desconocidas	0	0	0	0	0	0
Indeterminado	116	118	76	93	38	122

Elaboración: OBSCD.  
Fuente: Policía Boliviana.  
(1): Comprende los delitos de asesinato, homicidio, feminicidio, parricidio e infanticidio.

4.2. Estadísticas departamentales

4.2.1. Chuquisaca

4.2.1.1. Características de las denuncias de delitos

CUADRO N° 4.2.1.1.1. CHUQUISACA: DENUNCIAS DE DELITOS CONTRA LA VIDA<sup>(1)</sup>, POR AÑO, SEGÚN MUNICIPIO, 2019 – 2024  
(En número)

Municipio	2019	2020	2021	2022	2023	2024
TOTAL	11	14	20	17	8	10
Sucre	11	14	13	10	5	5
Incahuasi	0	0	0	0	0	2
Yamparáez	0	0	0	0	0	1
Camargo	0	0	0	1	0	1
Resto de municipios	0	0	7	6	3	1

Elaboración: OBSCD.  
Fuente: Policía Boliviana.  
(1): Comprende los delitos de asesinato, homicidio, feminicidio, parricidio e infanticidio.

GRÁFICO N° 4.2.1.1.1. CHUQUISACA: DENUNCIAS DE DELITOS CONTRA LA VIDA<sup>(1)</sup>, POR AÑO, 2019 – 2024  
(En número)

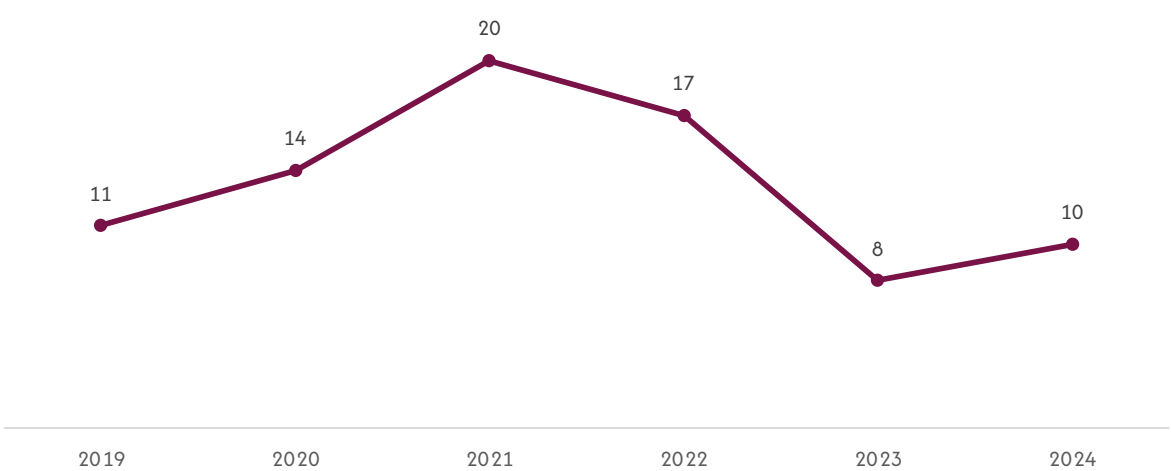

Elaboración: OBSCD.  
Fuente: Policía Boliviana.  
(1): Comprende los delitos de asesinato, homicidio, feminicidio, parricidio e infanticidio.

GRÁFICO N° 4.2.1.1.2. CHUQUISACA: DENUNCIAS DE DELITOS CONTRA LA VIDA<sup>(1)</sup>, POR MUNICIPIO, 2024  
(En porcentaje)

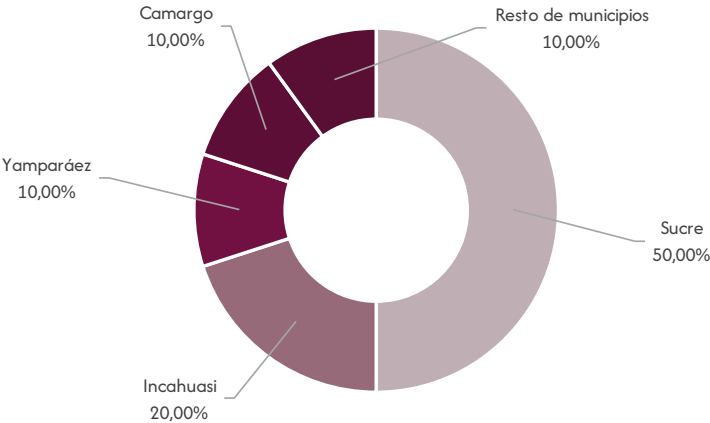

Elaboración: OBSCD.  
Fuente: Policía Boliviana.  
(1): Comprende los delitos de asesinato, homicidio, feminicidio, parricidio e infanticidio.

CUADRO N° 4.2.1.1.2. CHUQUISACA: DENUNCIAS DE DELITOS CONTRA LA VIDA, POR AÑO, SEGÚN DELITO, 2019 – 2024  
(En número)

Delito	2019	2020	2021	2022	2023	2024
TOTAL	11	14	20	17	8	10
Homicidio	7	6	9	9	5	5
Feminicidio	0	3	6	2	3	3
Asesinato	2	3	3	5	0	1
Infanticidio	2	1	1	1	0	1
Parricidio	0	1	1	0	0	0

Elaboración: OBSCD.  
Fuente: Policía Boliviana.

GRÁFICO N° 4.2.1.1.3. CHUQUISACA: DENUNCIAS DE DELITOS CONTRA LA VIDA, POR DELITO, 2024  
(En porcentaje)

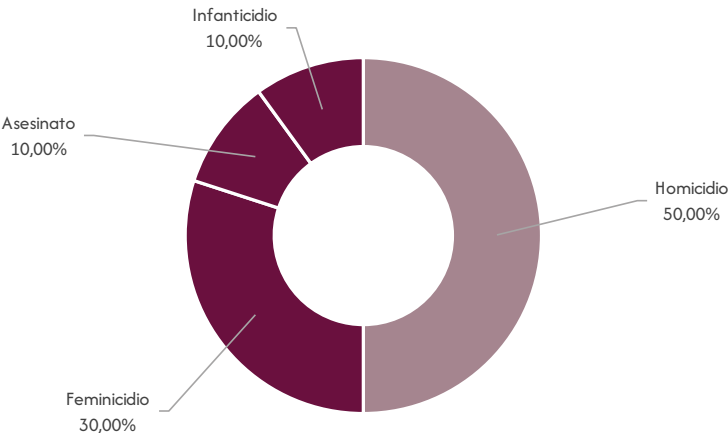

Elaboración: OBSCD.  
Fuente: Policía Boliviana.

4.2.1.2. Características de la víctima

CUADRO N° 4.2.1.2.1. CHUQUISACA: DENUNCIAS DE DELITOS CONTRA LA VIDA<sup>(1)</sup>, POR AÑO, SEGÚN SEXO DE LA VÍCTIMA, 2019 – 2024  
(En número)

Sexo	2019	2020	2021	2022	2023	2024
TOTAL	11	14	20	17	8	10
Hombres	9	7	11	11	4	3
Mujeres	2	4	8	4	4	4
Indeterminado	0	3	1	2	0	3

Elaboración: OBSCD.  
Fuente: Policía Boliviana.  
(1): Comprende los delitos de asesinato, homicidio, feminicidio, parricidio e infanticidio.

GRÁFICO N° 4.2.1.2.1. CHUQUISACA: DENUNCIAS DE DELITOS CONTRA LA VIDA<sup>(1)</sup>, SEGÚN SEXO Y GRUPO DE EDAD DE LA VÍCTIMA, 2024  
(En porcentaje)

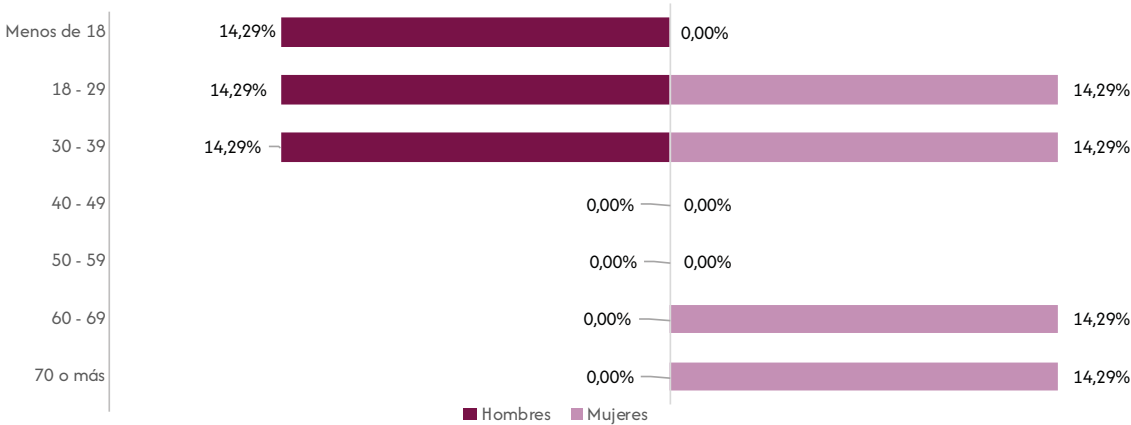

Elaboración: OBSCD.  
Fuente: Policía Boliviana.  
(1): Comprende los delitos de asesinato, homicidio, feminicidio, parricidio e infanticidio.  
Nota: No se consideran los casos con sexo indeterminado.

CUADRO N° 4.2.1.2.2. CHUQUISACA: DENUNCIAS DE DELITOS CONTRA LA VIDA<sup>(1)</sup>, POR AÑO, SEGÚN TEMPERANCIA DE LA VÍCTIMA, 2019 – 2024  
(En número)

Temperancia	2019	2020	2021	2022	2023	2024
TOTAL	11	14	20	17	8	10
Sobriedad	11	11	17	13	6	5
Estado de ebriedad	0	0	0	0	1	2
Hálito alcohólico	0	0	0	0	0	0
Indeterminado	0	3	3	4	1	3

Elaboración: OBSCD.  
Fuente: Policía Boliviana.  
(1): Comprende los delitos de asesinato, homicidio, feminicidio, parricidio e infanticidio.

4.2.2. La Paz

4.2.2.1. Características de las denuncias de delitos

CUADRO N° 4.2.2.1.1. LA PAZ: DENUNCIAS DE DELITOS CONTRA LA VIDA<sup>(1)</sup>, POR AÑO, SEGÚN MUNICIPIO, 2019 – 2024  
(En número)

Municipio	2019	2020	2021	2022	2023	2024
TOTAL	120	90	90	96	58	60
La Paz	37	16	20	28	12	16
El Alto	45	53	43	35	26	16
Viacha	8	6	5	8	3	6
Santiago De Huata	0	0	0	0	0	3
Caranavi	1	0	2	2	2	3
Desaguadero	2	0	1	0	1	3
Resto de municipios	27	15	19	23	14	13

Elaboración: OBSCD.  
Fuente: Policía Boliviana.  
(1): Comprende los delitos de asesinato, homicidio, feminicidio, parricidio e infanticidio.

GRÁFICO N° 4.2.2.1.1. LA PAZ: DENUNCIAS DE DELITOS CONTRA LA VIDA<sup>(1)</sup>, POR AÑO, 2019 – 2024  
(En número)

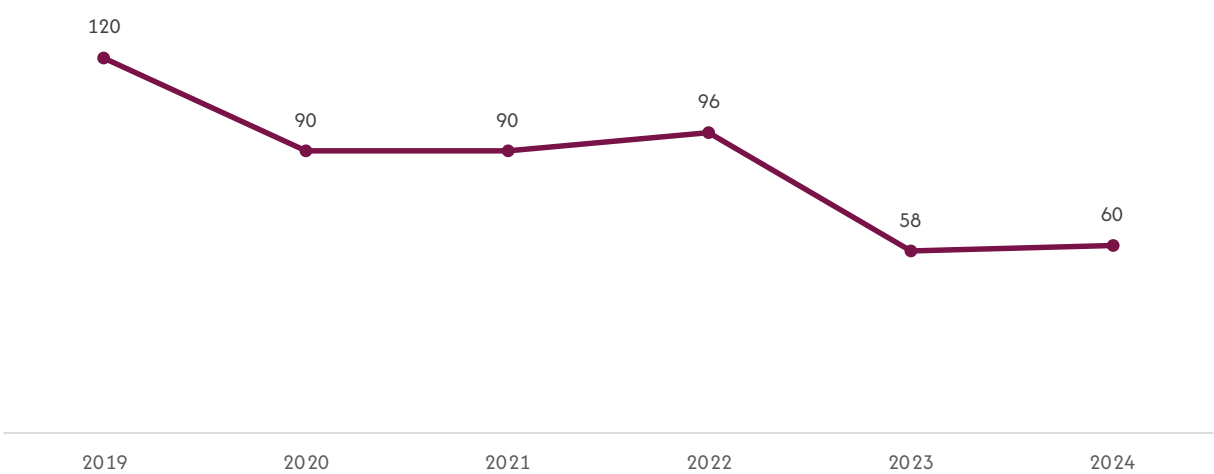

Elaboración: OBSCD.  
Fuente: Policía Boliviana.  
(1): Comprende los delitos de asesinato, homicidio, feminicidio, parricidio e infanticidio.

GRÁFICO N° 4.2.2.1.2. LA PAZ: DENUNCIAS DE DELITOS CONTRA LA VIDA<sup>(1)</sup>, POR AÑO, SEGÚN DELITO, 2019 – 2024  
(En número)

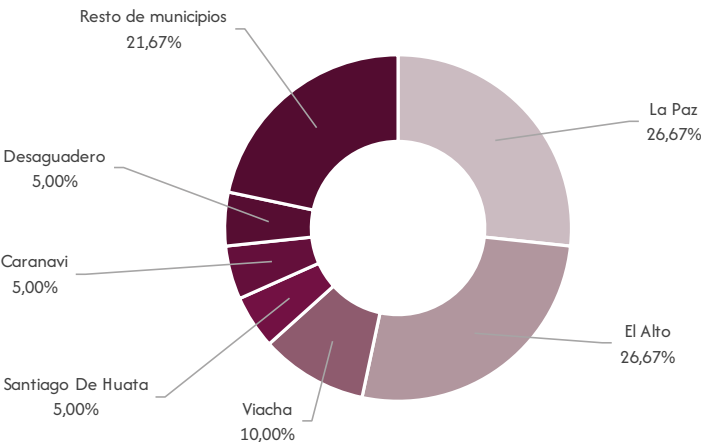

Elaboración: OBSCD.  
Fuente: Policía Boliviana.  
(1): Comprende los delitos de asesinato, homicidio, feminicidio, parricidio e infanticidio.

CUADRO N° 4.2.2.1.2. LA PAZ: DENUNCIAS DE DELITOS CONTRA LA VIDA, POR DELITO, 2024  
(En porcentaje)

Delito	2019	2020	2021	2022	2023	2024
TOTAL	120	90	90	96	58	60
Feminicidio	41	38	44	37	23	23
Homicidio	59	34	32	44	21	23
Infanticidio	8	3	8	7	6	8
Asesinato	10	14	6	6	8	6
Parricidio	2	1	0	2	0	0

Elaboración: OBSCD.  
Fuente: Policía Boliviana.

GRÁFICO N° 4.2.2.1.3. LA PAZ: DENUNCIAS DE DELITOS CONTRA LA VIDA, POR AÑO, SEGÚN SEXO DE LA VÍCTIMA, 2019 – 2024  
(En número)

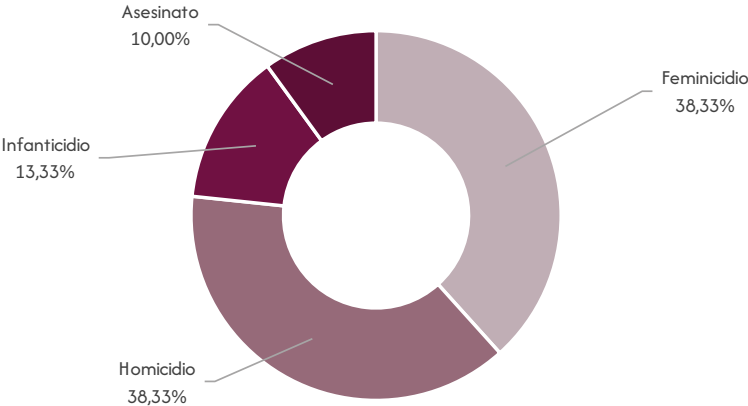

Elaboración: OBSCD.  
Fuente: Policía Boliviana.

4.2.2.2. Características de la víctima

CUADRO N° 4.2.2.2.1. LA PAZ: DENUNCIAS DE DELITOS CONTRA LA VIDA<sup>(1)</sup>, SEGÚN SEXO Y GRUPO DE EDAD DE LA VÍCTIMA, 2024  
(En porcentaje)

Sexo	2019	2020	2021	2022	2023	2024
TOTAL	120	90	90	96	58	60
Hombres	53	36	29	41	23	22
Mujeres	64	49	61	49	32	34
Indeterminado	3	5	0	6	3	4

Elaboración: OBSCD.  
Fuente: Policía Boliviana.  
(1): Comprende los delitos de asesinato, homicidio, feminicidio, parricidio e infanticidio.

GRÁFICO N° 4.2.2.2.1. LA PAZ: DENUNCIAS DE DELITOS CONTRA LA VIDA<sup>(1)</sup>, SEGÚN SEXO Y GRUPO DE EDAD DE LA VÍCTIMA, 2024  
(En porcentaje)

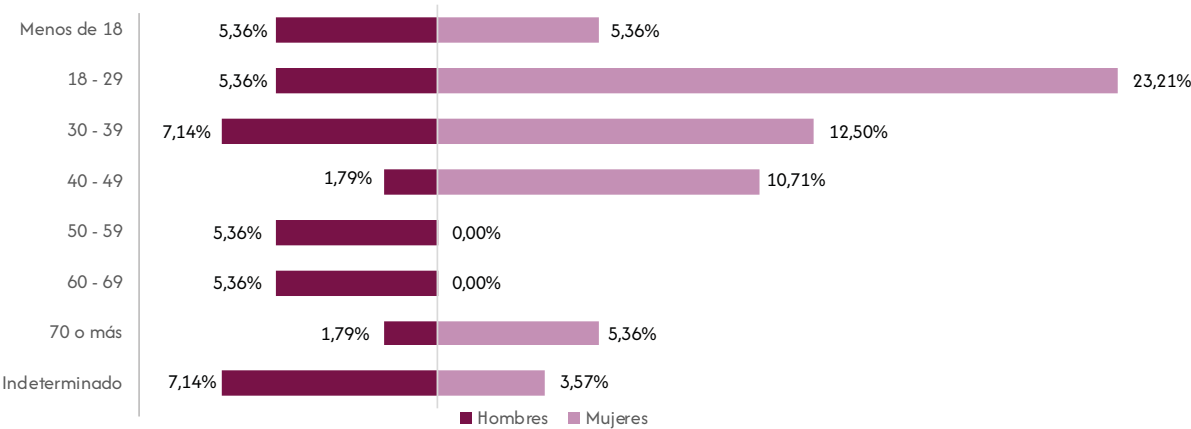

Elaboración: OBSCD.  
Fuente: Policía Boliviana.  
(1): Comprende los delitos de asesinato, homicidio, feminicidio, parricidio e infanticidio.  
Nota: No se consideran los casos con sexo indeterminado.

CUADRO N° 4.2.2.2.2. LA PAZ: DENUNCIAS DE DELITOS CONTRA LA VIDA<sup>(1)</sup>, POR AÑO, SEGÚN TEMPERANCIA DE LA VÍCTIMA, 2019 – 2024  
(En número)

Temperancia	2019	2020	2021	2022	2023	2024
TOTAL	120	90	90	96	58	60
Sobriedad	65	49	57	44	37	29
Estado de ebriedad	14	12	24	25	15	7
Hálito alcohólico	2	7	0	1	0	0
Indeterminado	39	22	9	26	6	24

Elaboración: OBSCD.  
Fuente: Policía Boliviana.  
(1): Comprende los delitos de asesinato, homicidio, feminicidio, parricidio e infanticidio.

4.2.3. Cochabamba

4.2.3.1. Características de las denuncias de delitos

CUADRO N° 4.2.3.1.1. COCHABAMBA: DENUNCIAS DE DELITOS CONTRA LA VIDA<sup>(1)</sup>, POR AÑO, SEGÚN MUNICIPIO, 2019 – 2024  
(En número)

Municipio	2019	2020	2021	2022	2023	2024
TOTAL	96	85	72	103	140	127
Cochabamba	25	17	16	19	24	30
Sacaba	14	4	7	10	12	20
Puerto Villarroel	8	10	4	13	43	16
Entre Ríos	3	9	0	10	26	13
Villa Tunari	8	5	8	11	4	9
Sipe Sipe	6	6	4	6	2	9
Tiquipaya	3	5	0	4	1	8
Resto de municipios	29	29	33	30	28	22

Elaboración: OBSCD.  
Fuente: Policía Boliviana.  
(1): Comprende los delitos de asesinato, homicidio, feminicidio, parricidio e infanticidio.

GRÁFICO N° 4.2.3.1.1. COCHABAMBA: DENUNCIAS DE DELITOS CONTRA LA VIDA<sup>(1)</sup>, POR AÑO, 2019 – 2024  
(En número)

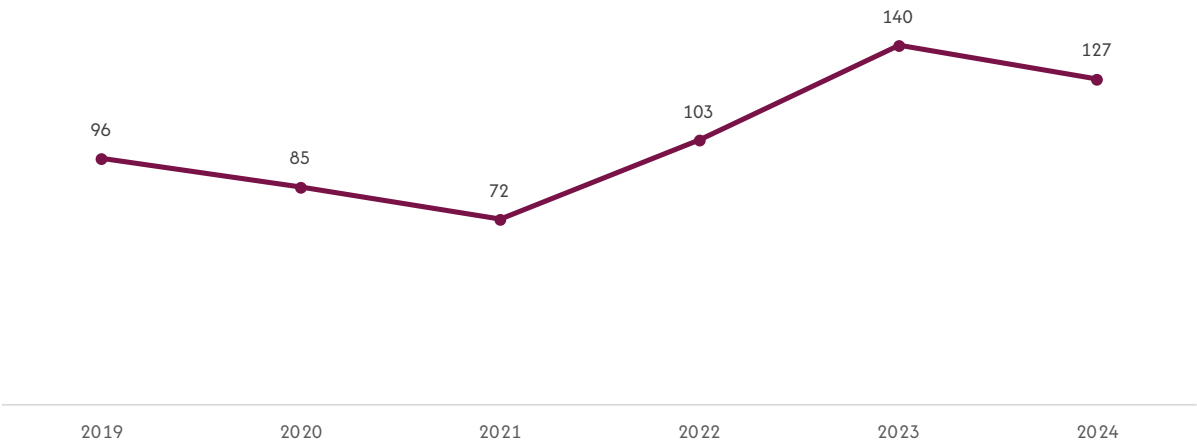

Elaboración: OBSCD.  
Fuente: Policía Boliviana.  
(1): Comprende los delitos de asesinato, homicidio, feminicidio, parricidio e infanticidio.  
Nota: No se consideran los casos con sexo indeterminado.



GRÁFICO N° 4.2.3.1.2. COCHABAMBA: DENUNCIAS DE DELITOS CONTRA LA VIDA<sup>(1)</sup>, POR MUNICIPIO, 2024  
(En porcentaje)

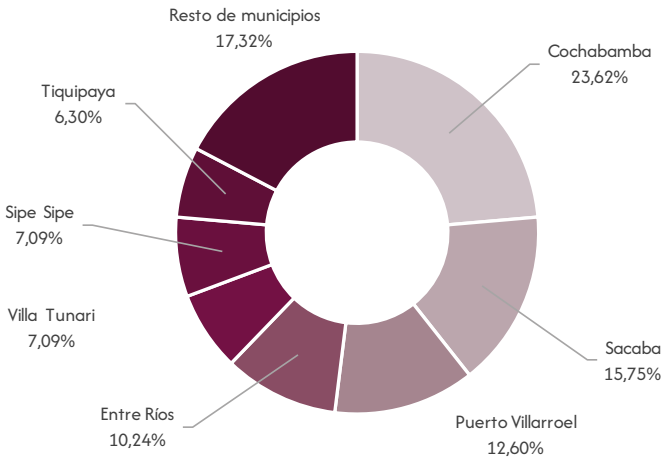

Elaboración: OBSCD.  
Fuente: Policía Boliviana.  
(1): Comprende los delitos de asesinato, homicidio, feminicidio, parricidio e infanticidio.

CUADRO N° 4.2.3.1.2. COCHABAMBA: DENUNCIAS DE DELITOS CONTRA LA VIDA, POR AÑO, SEGÚN DELITO, 2019 – 2024  
(En número)

Delito	2019	2020	2021	2022	2023	2024
TOTAL	96	85	72	103	140	127
Homicidio	46	44	32	67	96	84
Asesinato	19	14	20	15	25	20
Feminicidio	23	19	15	12	12	18
Infanticidio	7	7	5	9	7	3
Parricidio	1	1	0	0	0	2

Elaboración: OBSCD.  
Fuente: Policía Boliviana.

GRÁFICO N° 4.2.3.1.3. COCHABAMBA: DENUNCIAS DE DELITOS CONTRA LA VIDA, POR DELITO, 2024  
(En porcentaje)

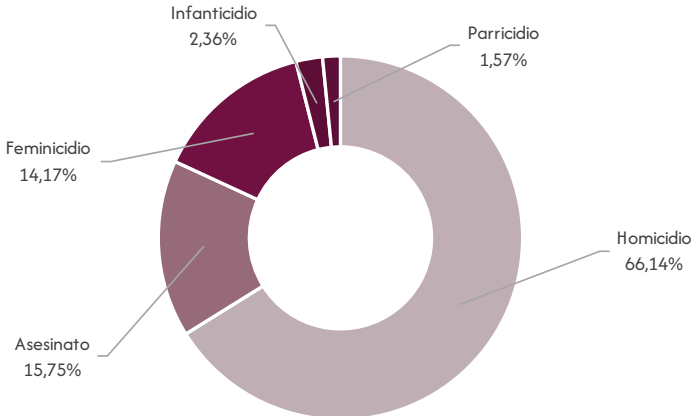

Elaboración: OBSCD.  
Fuente: Policía Boliviana.

4.2.3.2. Características de la víctima

CUADRO N° 4.2.3.2.1. COCHABAMBA: DENUNCIAS DE DELITOS CONTRA LA VIDA<sup>(1)</sup>, POR AÑO, SEGÚN SEXO DE LA VÍCTIMA, 2019 – 2024  
(En número)

Sexo	2019	2020	2021	2022	2023	2024
TOTAL	96	85	72	103	140	127
Hombres	52	51	42	54	97	81
Mujeres	39	30	28	46	35	42
Indeterminado	5	4	2	3	8	4

Elaboración: OBSCD.  
Fuente: Policía Boliviana.  
(1): Comprende los delitos de asesinato, homicidio, feminicidio, parricidio e infanticidio.

GRÁFICO N° 4.2.3.2.1. COCHABAMBA: DENUNCIAS DE DELITOS CONTRA LA VIDA<sup>(1)</sup>, SEGÚN SEXO Y GRUPO DE EDAD DE LA VÍCTIMA, 2024  
(En porcentaje)

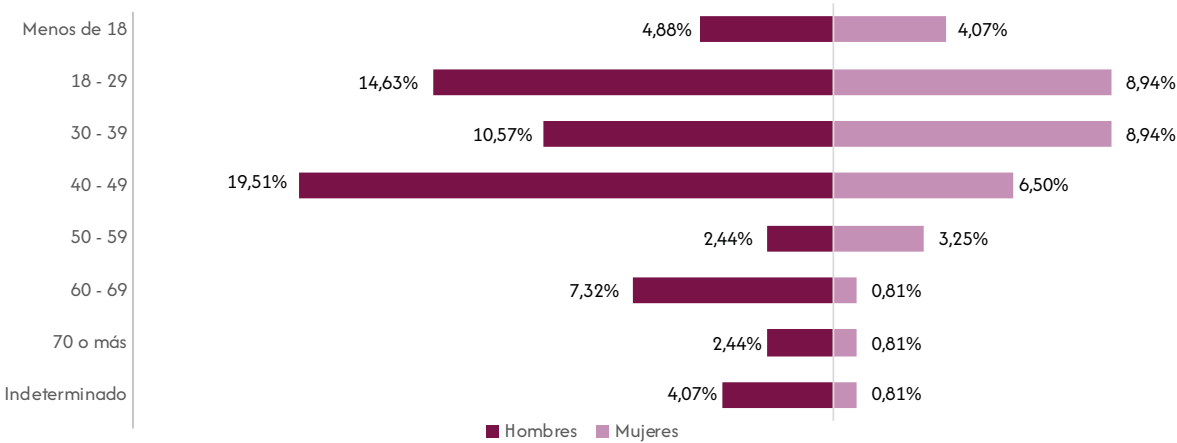

Elaboración: OBSCD.  
Fuente: Policía Boliviana.  
(1): Comprende los delitos de asesinato, homicidio, feminicidio, parricidio e infanticidio.  
Nota: No se consideran los casos con sexo indeterminado.

CUADRO N° 4.2.3.2.2. COCHABAMBA: DENUNCIAS DE DELITOS CONTRA LA VIDA<sup>(1)</sup>, POR AÑO, SEGÚN TEMPERANCIA DE LA VÍCTIMA, 2019 – 2024  
(En número)

Temperancia	2019	2020	2021	2022	2023	2024
TOTAL	96	85	72	103	140	127
Sobriedad	53	55	50	83	124	113
Estado de ebriedad	10	5	6	9	6	6
Hálito alcohólico	0	2	1	0	4	0
Indeterminado	33	23	15	11	6	8

Elaboración: OBSCD.  
Fuente: Policía Boliviana.  
(1): Comprende los delitos de asesinato, homicidio, feminicidio, parricidio e infanticidio.

4.2.4. Oruro

4.2.4.1. Características de las denuncias de delitos

CUADRO N° 4.2.4.1.1. ORURO: DENUNCIAS DE DELITOS CONTRA LA VIDA<sup>(1)</sup>, POR AÑO, SEGÚN MUNICIPIO, 2019 – 2024  
(En número)

Municipio	2019	2020	2021	2022	2023	2024
TOTAL	32	27	23	17	22	30
Oruro	19	21	15	12	13	21
Huanuni	1	2	1	3	1	3
Challapata	2	0	1	0	1	2
Pazña	0	0	0	0	0	1
Resto de municipios	10	4	6	2	7	3

Elaboración: OBSCD.  
Fuente: Policía Boliviana.  
(1): Comprende los delitos de asesinato, homicidio, feminicidio, parricidio e infanticidio.

GRÁFICO N° 4.2.4.1.1. ORURO: DENUNCIAS DE DELITOS CONTRA LA VIDA<sup>(1)</sup>, POR AÑO, 2019 – 2024  
(En número)

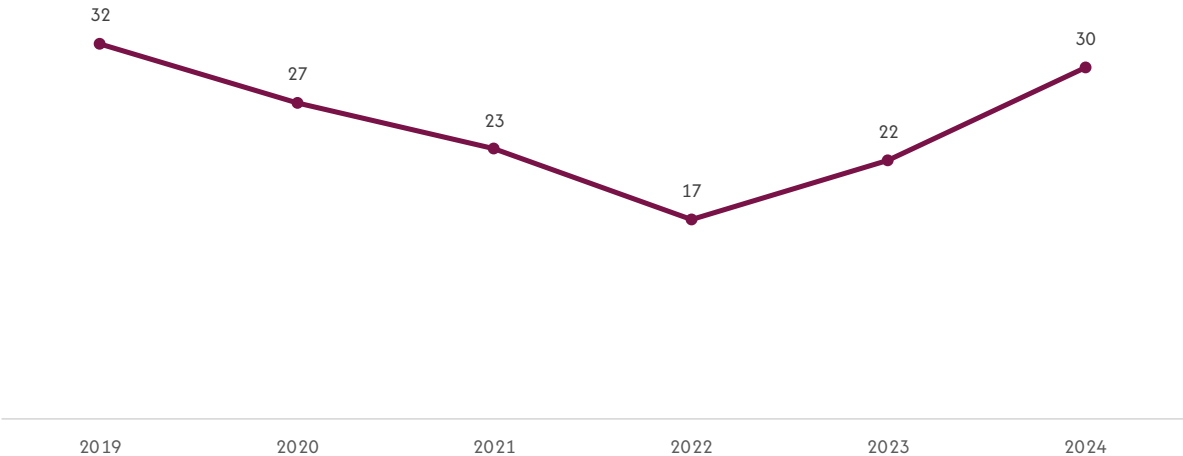

Elaboración: OBSCD.  
Fuente: Policía Boliviana.  
(1): Comprende los delitos de asesinato, homicidio, feminicidio, parricidio e infanticidio.

GRÁFICO N° 4.2.4.1.2. ORURO: DENUNCIAS DE DELITOS CONTRA LA VIDA<sup>(1)</sup>, POR MUNICIPIO, 2024  
(En porcentaje)

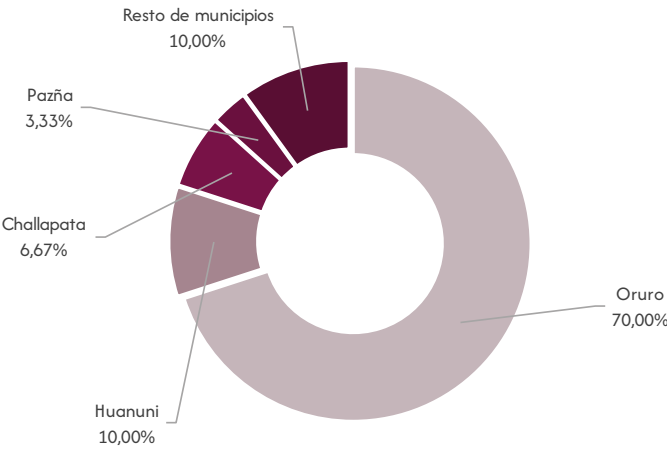

Elaboración: OBSCD.  
Fuente: Policía Boliviana.  
(1): Comprende los delitos de asesinato, homicidio, feminicidio, parricidio e infanticidio.

CUADRO N° 4.2.4.1.2. ORURO: DENUNCIAS DE DELITOS CONTRA LA VIDA, POR AÑO, SEGÚN DELITO, 2019 – 2024  
(En número)

Delito	2019	2020	2021	2022	2023	2024
TOTAL	32	27	23	17	22	30
Homicidio	20	5	2	3	10	17
Feminicidio	9	13	10	4	3	8
Asesinato	3	5	10	7	8	3
Infanticidio	0	4	1	3	0	2
Parricidio	0	0	0	0	1	0

Elaboración: OBSCD.  
Fuente: Policía Boliviana.

GRÁFICO N° 4.2.4.1.3. ORURO: DENUNCIAS DE DELITOS CONTRA LA VIDA, POR DELITO, 2024  
(En porcentaje)

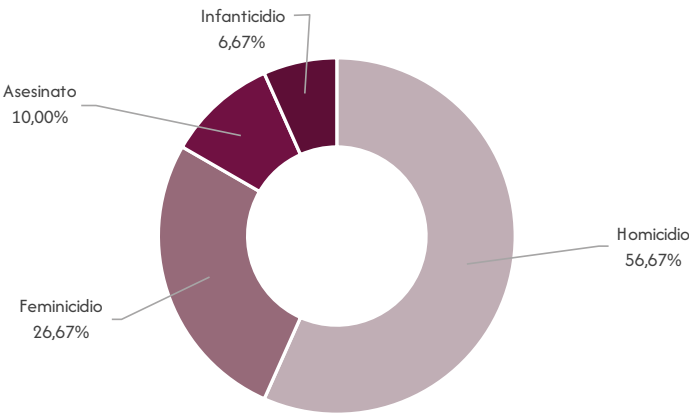

Elaboración: OBSCD.  
Fuente: Policía Boliviana.

4.2.4.2. Características de la víctima

CUADRO N° 4.2.4.2.1. ORURO: DENUNCIAS DE DELITOS CONTRA LA VIDA<sup>(1)</sup>, POR AÑO, SEGÚN SEXO DE LA VÍCTIMA, 2019 – 2024  
(En número)

Sexo	2019	2020	2021	2022	2023	2024
TOTAL	32	27	23	17	22	30
Hombres	18	13	12	9	18	20
Mujeres	13	14	11	8	4	10
Indeterminado	1	0	0	0	0	0

Elaboración: OBSCD.  
Fuente: Policía Boliviana.  
(1): Comprende los delitos de asesinato, homicidio, feminicidio, parricidio e infanticidio.

GRÁFICO N° 4.2.4.2.1. ORURO: DENUNCIAS DE DELITOS CONTRA LA VIDA<sup>(1)</sup>, SEGÚN SEXO Y GRUPO DE EDAD DE LA VÍCTIMA, 2024  
(En porcentaje)

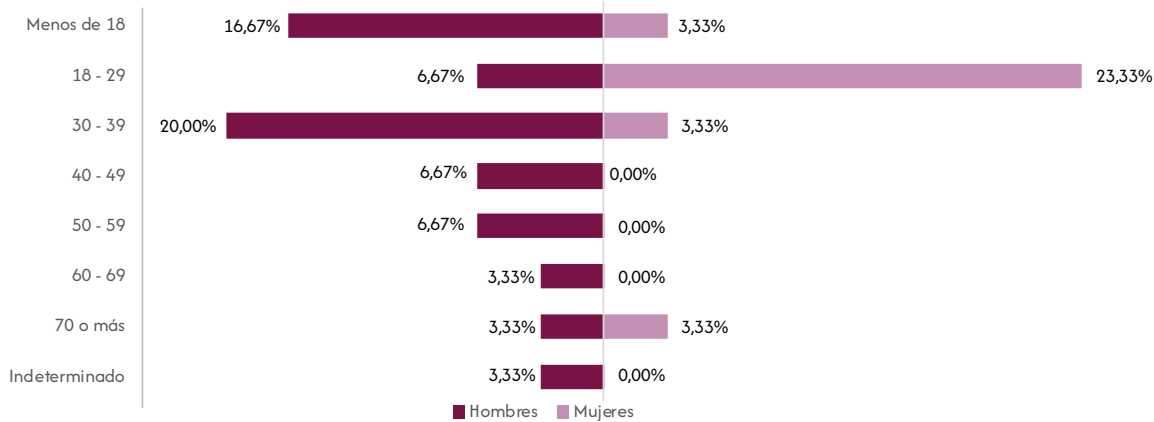

Elaboración: OBSCD.  
Fuente: Policía Boliviana.  
(1): Comprende los delitos de asesinato, homicidio, feminicidio, parricidio e infanticidio.  
Nota: No se consideran los casos con sexo indeterminado.

CUADRO N° 4.2.4.2.2. ORURO: DENUNCIAS DE DELITOS CONTRA LA VIDA<sup>(1)</sup>, POR AÑO, SEGÚN TEMPERANCIA DE LA VÍCTIMA, 2019 – 2024  
(En número)

Temperancia	2019	2020	2021	2022	2023	2024
TOTAL	32	27	23	17	22	30
Sobriedad	21	10	15	14	15	22
Estado de ebriedad	4	6	2	1	2	6
Hálito alcohólico	2	4	0	0	1	0
Indeterminado	5	7	6	2	4	2

Elaboración: OBSCD.  
Fuente: Policía Boliviana.  
(1): Comprende los delitos de asesinato, homicidio, feminicidio, parricidio e infanticidio.

4.2.5. Potosí

4.2.5.1. Características de las denuncias de delitos

CUADRO N° 4.2.5.1.1. POTOSÍ: DENUNCIAS DE DELITOS CONTRA LA VIDA<sup>(1)</sup>, POR AÑO, SEGÚN MUNICIPIO, 2019 – 2024  
(En número)

Municipio	2019	2020	2021	2022	2023	2024
TOTAL	26	22	29	29	29	15
Potosí	12	13	10	12	7	5
Tupiza	0	3	1	1	5	3
Uncía	0	3	4	3	1	1
Atocha	0	0	0	0	0	1
Resto de municipios	14	3	14	13	16	5

Elaboración: OBSCD.  
Fuente: Policía Boliviana.  
(1): Comprende los delitos de asesinato, homicidio, feminicidio, parricidio e infanticidio.

GRÁFICO N° 4.2.5.1.1. POTOSÍ: DENUNCIAS DE DELITOS CONTRA LA VIDA<sup>(1)</sup>, POR AÑO, 2019 – 2024  
(En número)

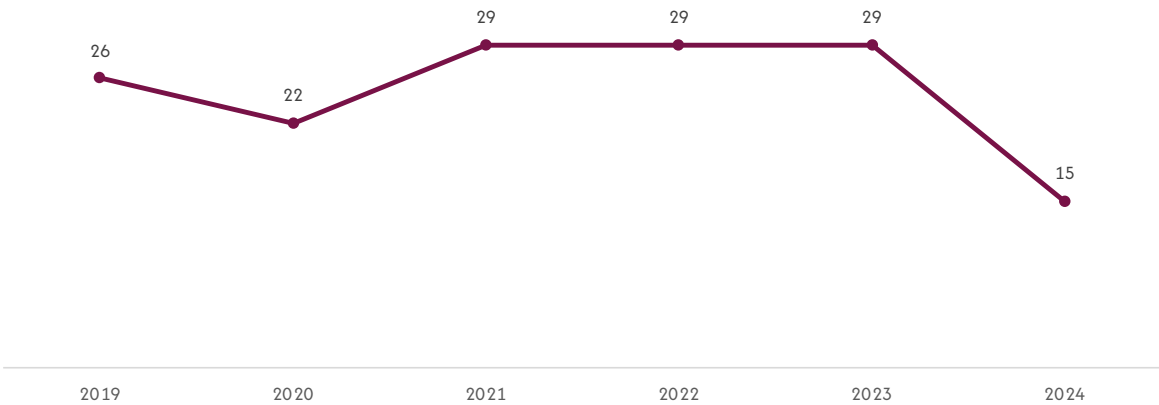

Elaboración: OBSCD.  
Fuente: Policía Boliviana.  
(1): Comprende los delitos de asesinato, homicidio, feminicidio, parricidio e infanticidio.

GRÁFICO N° 4.2.5.1.2. POTOSÍ: DENUNCIAS DE DELITOS CONTRA LA VIDA<sup>(1)</sup>, POR MUNICIPIO, 2024  
(En porcentaje)

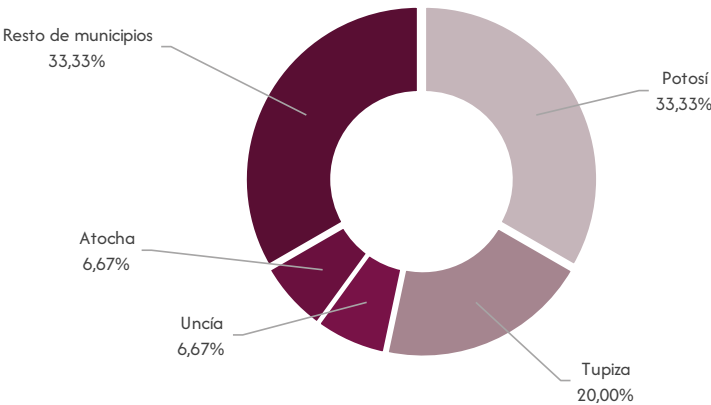

Elaboración: OBSCD.  
Fuente: Policía Boliviana.  
(1): Comprende los delitos de asesinato, homicidio, feminicidio, parricidio e infanticidio.

CUADRO N° 4.2.5.1.2. POTOSÍ: DENUNCIAS DE DELITOS CONTRA LA VIDA, POR AÑO, SEGÚN DELITO, 2019 – 2024  
(En número)

Delito	2019	2020	2021	2022	2023	2024
TOTAL	26	22	29	29	29	15
Feminicidio	8	5	9	8	9	7
Homicidio	16	11	12	14	12	6
Asesinato	1	4	7	5	5	2
Parricidio	0	0	0	0	1	0
Infanticidio	1	2	1	2	2	0

Elaboración: OBSCD.  
Fuente: Policía Boliviana.

GRÁFICO N° 4.2.5.1.3. POTOSÍ: DENUNCIAS DE DELITOS CONTRA LA VIDA, POR DELITO, 2024  
(En porcentaje)

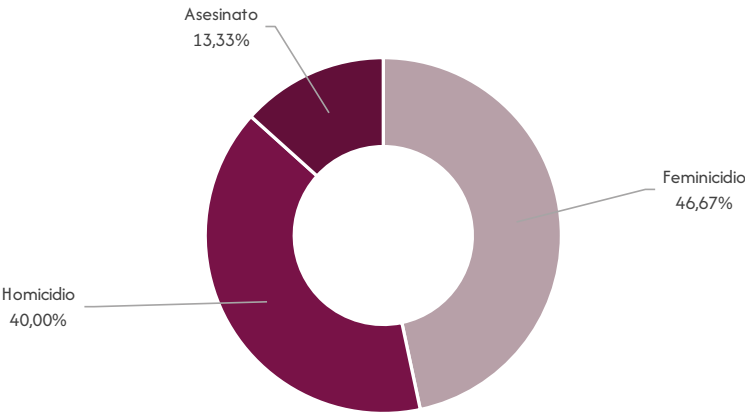

Elaboración: OBSCD.  
Fuente: Policía Boliviana.

4.2.5.2. Características de la víctima

CUADRO N° 4.2.5.2.1. POTOSÍ: DENUNCIAS DE DELITOS CONTRA LA VIDA<sup>(1)</sup>, POR AÑO, SEGÚN SEXO DE LA VÍCTIMA, 2019 – 2024  
(En número)

Sexo	2019	2020	2021	2022	2023	2024
TOTAL	26	22	29	29	29	15
Hombres	13	6	13	16	15	6
Mujeres	9	8	12	9	14	9
Indeterminado	4	8	4	4	0	0

Elaboración: OBSCD.  
Fuente: Policía Boliviana.  
(1): Comprende los delitos de asesinato, homicidio, feminicidio, parricidio e infanticidio.

GRÁFICO N° 4.2.5.2.1. POTOSÍ: DENUNCIAS DE DELITOS CONTRA LA VIDA<sup>(1)</sup>, SEGÚN SEXO Y GRUPO DE EDAD DE LA VÍCTIMA, 2024  
(En porcentaje)

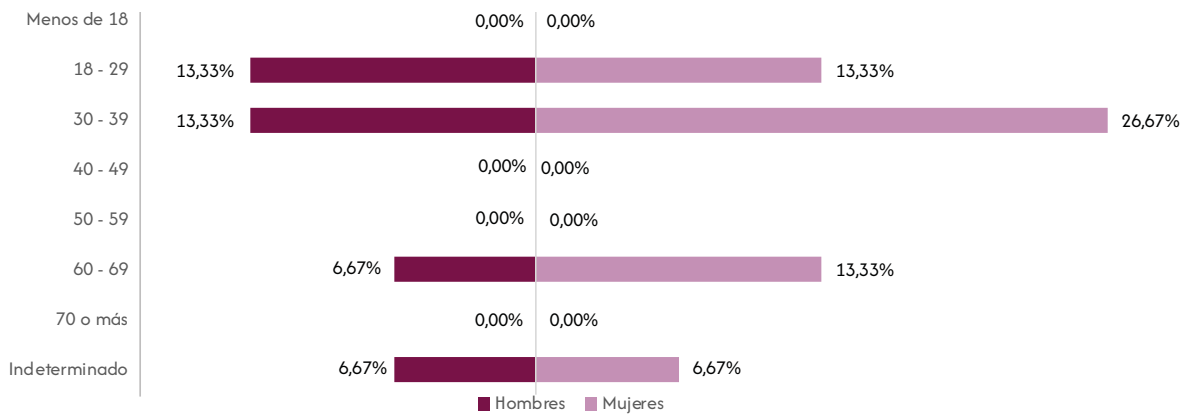

Elaboración: OBSCD.  
Fuente: Policía Boliviana.  
(1): Comprende los delitos de asesinato, homicidio, feminicidio, parricidio e infanticidio.  
Nota: No se consideran los casos con sexo indeterminado.

CUADRO N° 4.2.5.2.2. POTOSÍ: DENUNCIAS DE DELITOS CONTRA LA VIDA<sup>(1)</sup>, POR AÑO, SEGÚN TEMPERANCIA DE LA VÍCTIMA, 2019 – 2024  
(En número)

Temperancia	2019	2020	2021	2022	2023	2024
TOTAL	26	22	29	29	29	15
Sobriedad	17	8	14	15	19	9
Estado de ebriedad	3	2	6	2	7	1
Hálito alcohólico	1	1	0	0	0	0
Bajo efecto de drogas	0	0	0	0	0	0
Indeterminado	5	11	9	12	3	5

Elaboración: OBSCD.  
Fuente: Policía Boliviana.  
(1): Comprende los delitos de asesinato, homicidio, feminicidio, parricidio e infanticidio.

4.2.6. Tarija

4.2.6.1. Características de las denuncias de delitos

CUADRO N° 4.2.6.1.1. TARIJA: DENUNCIAS DE DELITOS CONTRA LA VIDA<sup>(1)</sup>, POR AÑO, SEGÚN MUNICIPIO, 2019 – 2024  
(En número)

Municipio	2019	2020	2021	2022	2023	2024
TOTAL	35	17	15	29	25	30
Tarija	12	7	7	7	10	12
Yacuiba	11	4	3	13	3	8
Villa San Lorenzo	1	0	1	0	0	3
Resto de municipios	11	6	4	9	12	7

Elaboración: OBSCD.  
Fuente: Policía Boliviana.  
(1): Comprende los delitos de asesinato, homicidio, feminicidio, parricidio e infanticidio.



GRÁFICO N° 4.2.6.1.1. TARIJA: DENUNCIAS DE DELITOS CONTRA LA VIDA<sup>(1)</sup>, POR AÑO, 2019 – 2024  
(En número)

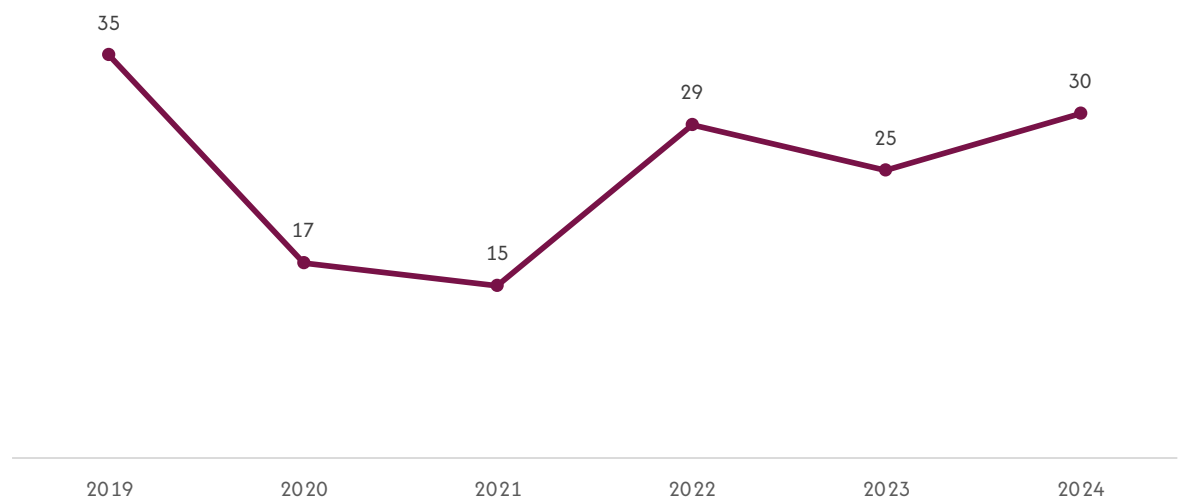

Elaboración: OBSCD.  
Fuente: Policía Boliviana.  
(1): Comprende los delitos de asesinato, homicidio, feminicidio, parricidio e infanticidio.

GRÁFICO N° 4.2.6.1.2. TARIJA: DENUNCIAS DE DELITOS CONTRA LA VIDA<sup>(1)</sup>, POR MUNICIPIO, 2024  
(En porcentaje)

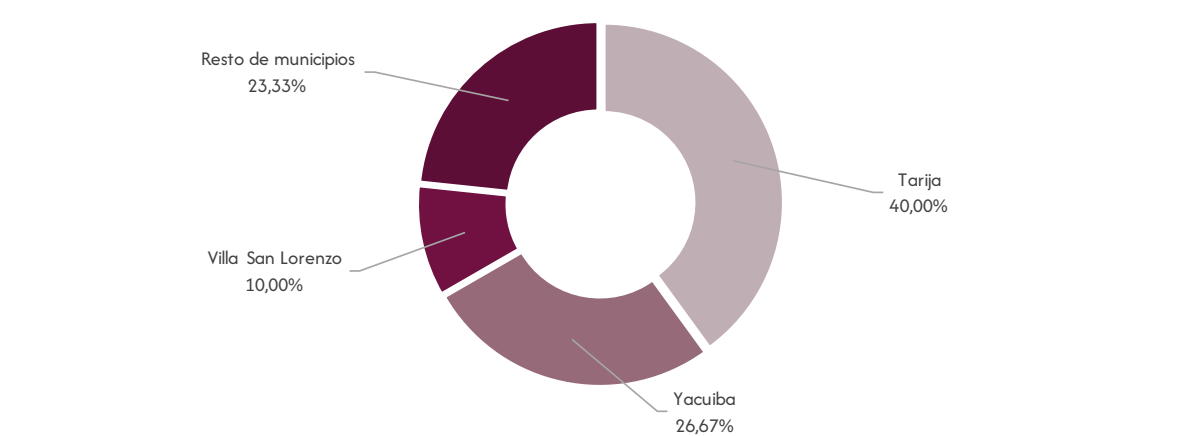

Elaboración: OBSCD.  
Fuente: Policía Boliviana.  
(1): Comprende los delitos de asesinato, homicidio, feminicidio, parricidio e infanticidio.

CUADRO N° 4.2.6.1.2. TARIJA: DENUNCIAS DE DELITOS CONTRA LA VIDA, POR AÑO, SEGÚN DELITO, 2019 – 2024  
(En número)

Delito	2019	2020	2021	2022	2023	2024
TOTAL	35	17	15	29	25	30
Asesinato	8	7	8	11	8	8
Homicidio	14	8	2	9	11	13
Feminicidio	7	2	3	7	4	8
Infanticidio	6	0	2	2	0	0
Parricidio	0	0	0	0	2	1

Elaboración: OBSCD.  
Fuente: Policía Boliviana.

GRÁFICO N° 4.2.6.1.3. TARIJA: DENUNCIAS DE DELITOS CONTRA LA VIDA, POR DELITO, 2024  
(En porcentaje)

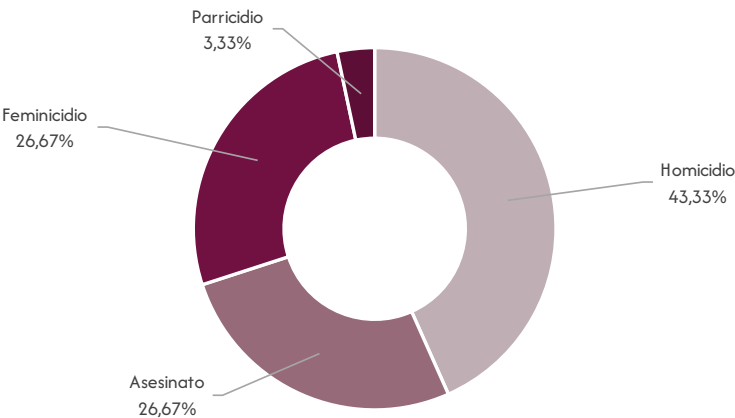

Elaboración: OBSCD.  
Fuente: Policía Boliviana.

4.2.6.2. Características de la víctima

CUADRO N° 4.2.6.2.1. TARIJA: DENUNCIAS DE DELITOS CONTRA LA VIDA<sup>(1)</sup>, POR AÑO, SEGÚN SEXO DE LA VÍCTIMA, 2019 – 2024  
(En número)

Sexo	2019	2020	2021	2022	2023	2024
TOTAL	35	17	15	29	25	30
Hombres	21	13	10	18	18	18
Mujeres	14	3	5	10	6	11
Indeterminado	0	1	0	1	1	1

Elaboración: OBSCD.  
Fuente: Policía Boliviana.  
(1): Comprende los delitos de asesinato, homicidio, feminicidio, parricidio e infanticidio.

GRÁFICO N° 4.2.6.2.1. TARIJA: DENUNCIAS DE DELITOS CONTRA LA VIDA<sup>(1)</sup>, SEGÚN SEXO Y GRUPO DE EDAD DE LA VÍCTIMA, 2024  
(En porcentaje)

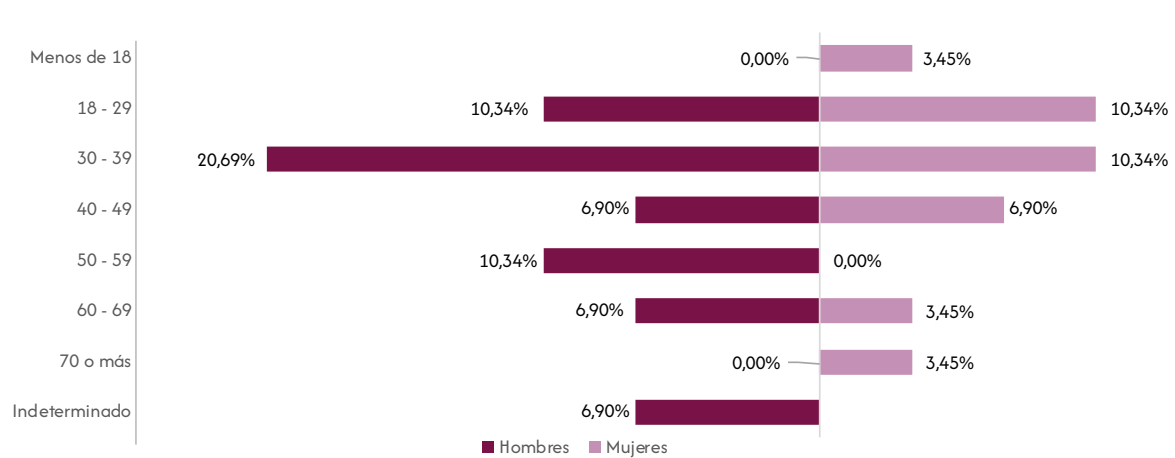

Elaboración: OBSCD.  
Fuente: Policía Boliviana.  
(1): Comprende los delitos de asesinato, homicidio, feminicidio, parricidio e infanticidio.  
Nota: No se consideran los casos con sexo indeterminado.

CUADRO N° 4.2.6.2.2. TARIJA: DENUNCIAS DE DELITOS CONTRA LA VIDA<sup>(1)</sup>, POR AÑO, SEGÚN TEMPERANCIA DE LA VÍCTIMA, 2019 – 2024  
(En número)

Temperancia	2019	2020	2021	2022	2023	2024
TOTAL	35	17	15	29	25	30
Sobriedad	22	7	11	16	16	25
Estado de ebriedad	2	1	3	6	4	2
Hálito alcohólico	0	0	0	2	2	0
Indeterminado	11	9	1	5	3	3

Elaboración: OBSCD.  
Fuente: Policía Boliviana.  
(1): Comprende los delitos de asesinato, homicidio, feminicidio, parricidio e infanticidio.

4.2.7. Santa Cruz

4.2.7.1. Características de las denuncias de delitos

CUADRO N° 4.2.7.1.1. SANTA CRUZ: DENUNCIAS DE DELITOS CONTRA LA VIDA<sup>(1)</sup>, POR AÑO, SEGÚN MUNICIPIO, 2019 – 2024  
(En número)

Municipio	2019	2020	2021	2022	2023	2024
TOTAL	130	134	122	141	218	136
Santa Cruz de la Sierra	56	55	43	27	52	34
Warnes	12	12	11	20	39	23
Montero	4	6	6	5	7	12
Puerto Quijarro	2	1	2	6	15	11
Cotoca	4	2	3	7	18	9
Puerto Suarez	2	1	2	7	7	7
San Ignacio de Velasco	8	4	7	7	6	6
Ascensión de Guarayos	2	2	2	1	6	6
El Torno	5	2	2	2	2	4
San José de Chiquitos	0	0	1	7	4	4
Resto de municipios	35	49	43	52	62	20

Elaboración: OBSCD.  
Fuente: Policía Boliviana.  
(1): Comprende los delitos de asesinato, homicidio, feminicidio, parricidio e infanticidio.

GRÁFICO N° 4.2.7.1.1. SANTA CRUZ: DENUNCIAS DE DELITOS CONTRA LA VIDA<sup>(1)</sup>, POR AÑO, 2019 – 2024  
(En número)

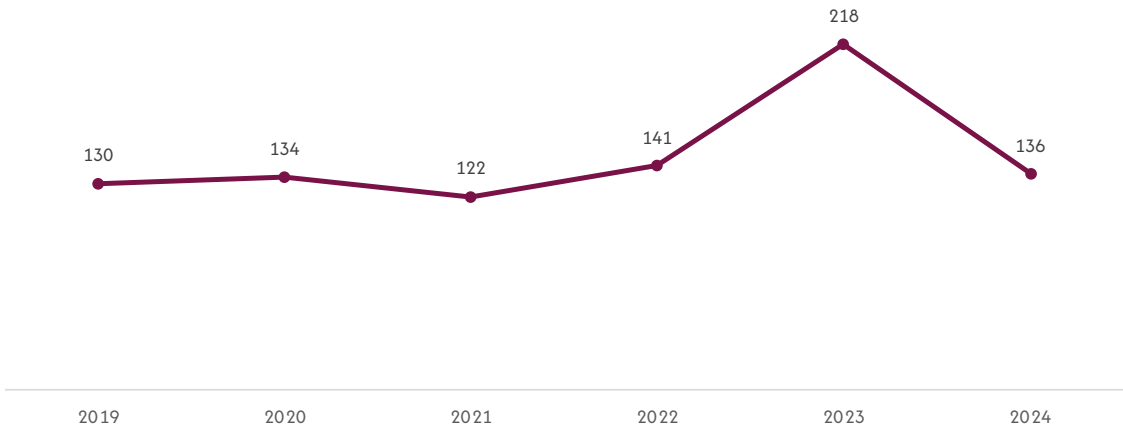

Elaboración: OBSCD.  
Fuente: Policía Boliviana.  
(1): Comprende los delitos de asesinato, homicidio, feminicidio, parricidio e infanticidio.

GRÁFICO N° 4.2.7.1.2. SANTA CRUZ: DENUNCIAS DE DELITOS CONTRA LA VIDA<sup>(1)</sup>, POR MUNICIPIO, 2024  
(En porcentaje)

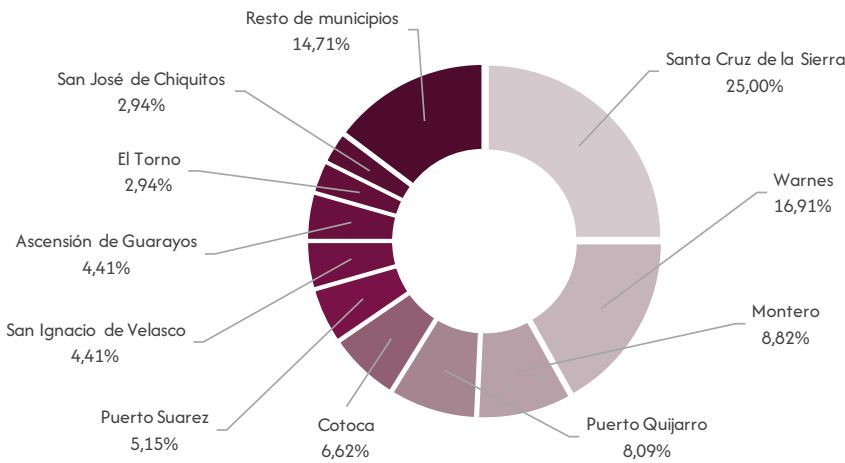

Elaboración: OBSCD.  
Fuente: Policía Boliviana.  
(1): Comprende los delitos de asesinato, homicidio, feminicidio, parricidio e infanticidio.

CUADRO N° 4.2.7.1.2. SANTA CRUZ: DENUNCIAS DE DELITOS CONTRA LA VIDA, POR AÑO, SEGÚN DELITO, 2019 – 2024  
(En número)

Delito	2019	2020	2021	2022	2023	2024
TOTAL	130	134	122	141	218	136
Homicidio	71	77	77	86	167	97
Asesinato	23	22	23	27	19	17
Feminicidio	23	23	17	22	20	15
Infanticidio	12	12	5	6	11	6
Parricidio	1	0	0	0	1	1

Elaboración: OBSCD.  
Fuente: Policía Boliviana.

GRÁFICO N° 4.2.7.1.3. SANTA CRUZ: DENUNCIAS DE DELITOS CONTRA LA VIDA, POR DELITO, 2024  
(En porcentaje)

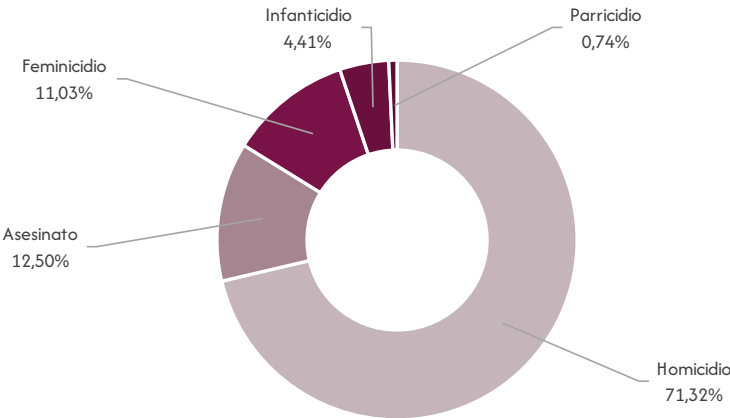

Elaboración: OBSCD.  
Fuente: Policía Boliviana.

4.2.7.2. Características de la víctima

CUADRO N° 4.2.7.2.1. SANTA CRUZ: DENUNCIAS DE DELITOS CONTRA LA VIDA<sup>(1)</sup>, POR AÑO, SEGÚN SEXO DE LA VÍCTIMA, 2019 – 2024  
(En número)

Sexo	2019	2020	2021	2022	2023	2024
TOTAL	130	134	122	141	218	136
Hombres	92	92	83	93	157	106
Mujeres	37	39	33	34	50	23
Indeterminado	1	3	6	14	11	7

Elaboración: OBSCD.  
Fuente: Policía Boliviana.  
(1): Comprende los delitos de asesinato, homicidio, femicidio, parricidio e infanticidio.

GRÁFICO N° 4.2.7.2.1. SANTA CRUZ: DENUNCIAS DE DELITOS CONTRA LA VIDA<sup>(1)</sup>, SEGÚN SEXO Y GRUPO DE EDAD DE LA VÍCTIMA, 2024  
(En porcentaje)

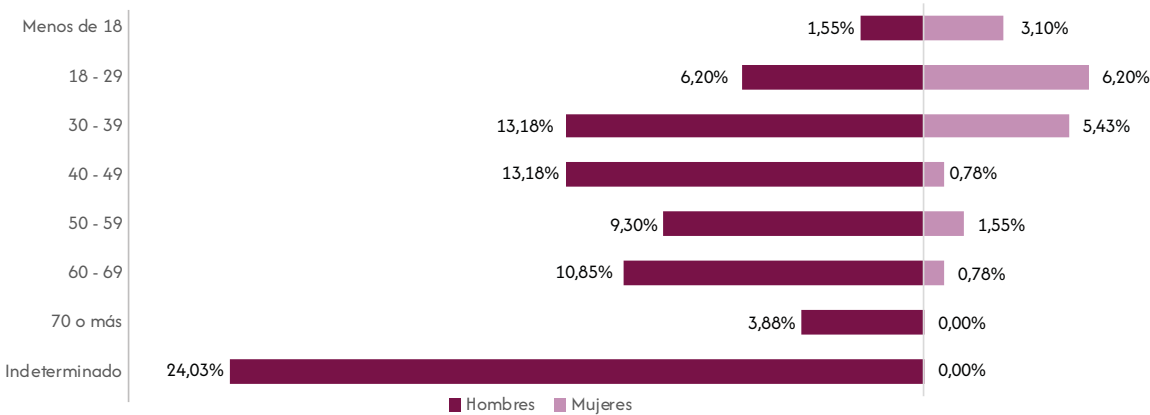

Elaboración: OBSCD.  
Fuente: Policía Boliviana.  
(1): Comprende los delitos de asesinato, homicidio, femicidio, parricidio e infanticidio.  
Nota: No se consideran los casos con sexo indeterminado.

CUADRO N° 4.2.7.2.2. SANTA CRUZ: DENUNCIAS DE DELITOS CONTRA LA VIDA<sup>(1)</sup>, POR AÑO, SEGÚN TEMPERANCIA DE LA VÍCTIMA, 2019 – 2024  
(En número)

Temperancia	2019	2020	2021	2022	2023	2024
TOTAL	130	134	122	141	218	136
Sobriedad	101	98	92	106	195	100
Estado de ebriedad	13	4	7	8	13	15
Hálito alcohólico	0	1	2	3	2	5
Bajo efecto de drogas	0	1	0	1	1	0
Sustancias químicas desconocidas	0	0	0	0	0	0
Indeterminado	16	30	21	23	7	16

Elaboración: OBSCD.  
Fuente: Policía Boliviana.  
(1): Comprende los delitos de asesinato, homicidio, feminicidio, parricidio e infanticidio.

4.2.8. Beni

4.2.8.1. Características de las denuncias de delitos

CUADRO N° 4.2.8.1.1. BENI: DENUNCIAS DE DELITOS CONTRA LA VIDA<sup>(1)</sup>, POR AÑO, SEGÚN MUNICIPIO, 2019 – 2024  
(En número)

Municipio	2019	2020	2021	2022	2023	2024
TOTAL	34	33	36	28	31	33
Riberalta	9	12	5	6	11	12
Guayaramerín	5	6	6	7	5	7
Rurrenabaque	3	2	1	1	4	4
San Borja	2	0	3	4	2	4
Santa Ana de Yacuma	0	2	4	1	4	2
Resto de municipios	15	11	17	9	5	4

Elaboración: OBSCD.  
Fuente: Policía Boliviana.  
(1): Comprende los delitos de asesinato, homicidio, feminicidio, parricidio e infanticidio.

GRÁFICO N° 4.2.8.1.1. BENI: DENUNCIAS DE DELITOS CONTRA LA VIDA<sup>(1)</sup>, POR AÑO, 2019 – 2024  
(En número)

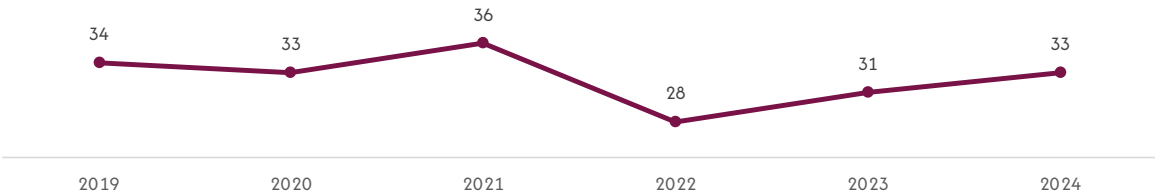

Elaboración: OBSCD.  
Fuente: Policía Boliviana.  
(1): Comprende los delitos de asesinato, homicidio, feminicidio, parricidio e infanticidio.

GRÁFICO N° 4.2.8.1.2. BENI: DENUNCIAS DE DELITOS CONTRA LA VIDA<sup>(1)</sup>, POR MUNICIPIO, 2024  
(En porcentaje)

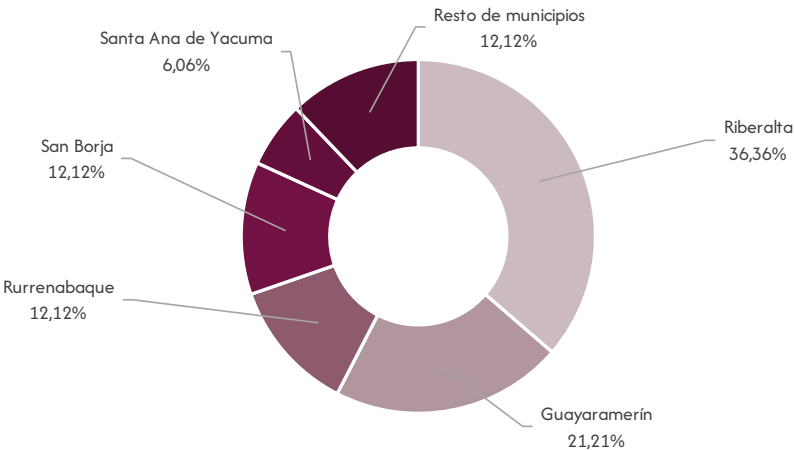

Elaboración: OBSCD.  
Fuente: Policía Boliviana.  
(1): Comprende los delitos de asesinato, homicidio, feminicidio, parricidio e infanticidio.

CUADRO N° 4.2.8.1.2. BENI: DENUNCIAS DE DELITOS CONTRA LA VIDA, POR AÑO, SEGÚN DELITO, 2019 – 2024  
(En número)

Delito	2019	2020	2021	2022	2023	2024
TOTAL	34	33	36	28	31	33
Homicidio	11	13	16	17	16	16
Asesinato	11	6	12	7	7	13
Feminicidio	4	10	3	3	6	2
Infanticidio	8	4	5	1	2	2

Elaboración: OBSCD.  
Fuente: Policía Boliviana.

GRÁFICO N° 4.2.8.1.3. BENI: DENUNCIAS DE DELITOS CONTRA LA VIDA, POR DELITO, 2024  
(En porcentaje)

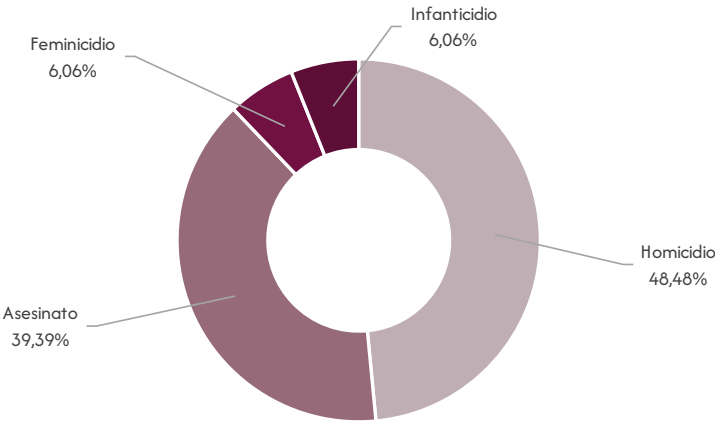

Elaboración: OBSCD.  
Fuente: Policía Boliviana.

4.2.8.2. Características de la víctima

CUADRO N° 4.2.8.2.1. BENI: DENUNCIAS DE DELITOS CONTRA LA VIDA<sup>(1)</sup>, POR AÑO, SEGÚN SEXO DE LA VÍCTIMA, 2019 – 2024  
(En número)

Sexo	2019	2020	2021	2022	2023	2024
TOTAL	34	33	36	28	31	33
Hombres	21	13	19	23	23	23
Mujeres	13	14	13	5	8	6
Indeterminado	0	6	4	0	0	4

Elaboración: OBSCD.  
Fuente: Policía Boliviana.  
(1): Comprende los delitos de asesinato, homicidio, feminicidio, parricidio e infanticidio.

GRÁFICO N° 4.2.8.2.1. BENI: DENUNCIAS DE DELITOS CONTRA LA VIDA<sup>(1)</sup>, SEGÚN SEXO Y GRUPO DE EDAD DE LA VÍCTIMA, 2024  
(En porcentaje)

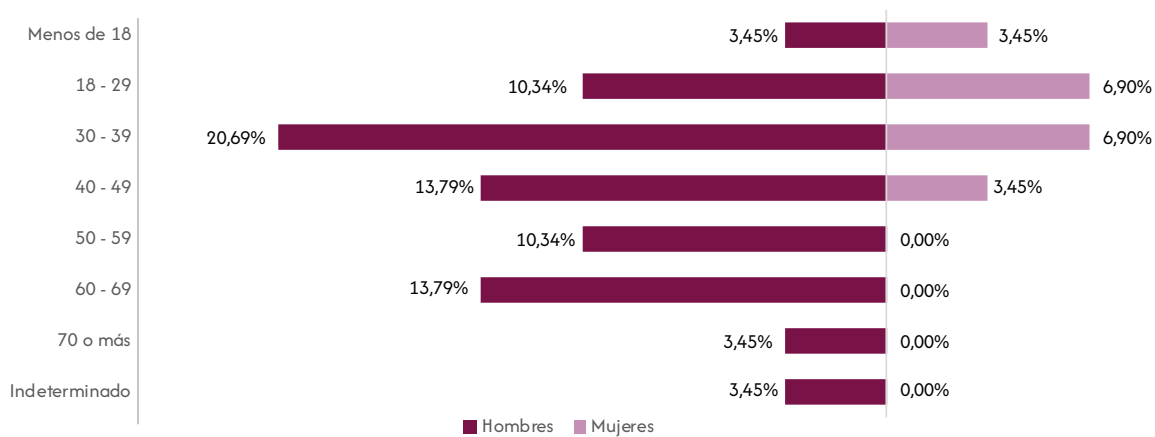

Elaboración: OBSCD.  
Fuente: Policía Boliviana.  
(1): Comprende los delitos de asesinato, homicidio, feminicidio, parricidio e infanticidio.  
Nota: No se consideran los casos con sexo indeterminado.

CUADRO N° 4.2.8.2.2. BENI: DENUNCIAS DE DELITOS CONTRA LA VIDA<sup>(1)</sup>, POR AÑO, SEGÚN TEMPERANCIA DE LA VÍCTIMA, 2019 – 2024  
(En número)

Temperancia	2019	2020	2021	2022	2023	2024
TOTAL	34	33	36	28	31	33
Sobriedad	30	19	27	19	24	22
Estado de ebriedad	0	2	0	5	3	2
Indeterminado	4	12	9	4	4	9

Elaboración: OBSCD.  
Fuente: Policía Boliviana.  
(1): Comprende los delitos de asesinato, homicidio, feminicidio, parricidio e infanticidio.



4.2.9. Pando

4.2.9.1. Características de las denuncias de delitos

CUADRO N° 4.2.9.1.1. PANDO: DENUNCIAS DE DELITOS CONTRA LA VIDA<sup>(1)</sup>, POR AÑO, SEGÚN MUNICIPIO, 2019 – 2024  
(En número)

Municipio	2019	2020	2021	2022	2023	2024
TOTAL	13	6	11	25	10	12
Cobija	13	6	11	20	10	11
Resto de municipios	0	0	0	5	0	1

Elaboración: OBSCD.  
Fuente: Policía Boliviana.  
(1): Comprende los delitos de asesinato, homicidio, feminicidio, parricidio e infanticidio.

GRÁFICO N° 4.2.9.1.1. PANDO: DENUNCIAS DE DELITOS CONTRA LA VIDA<sup>(1)</sup>, POR AÑO, 2019 – 2024  
(En número)

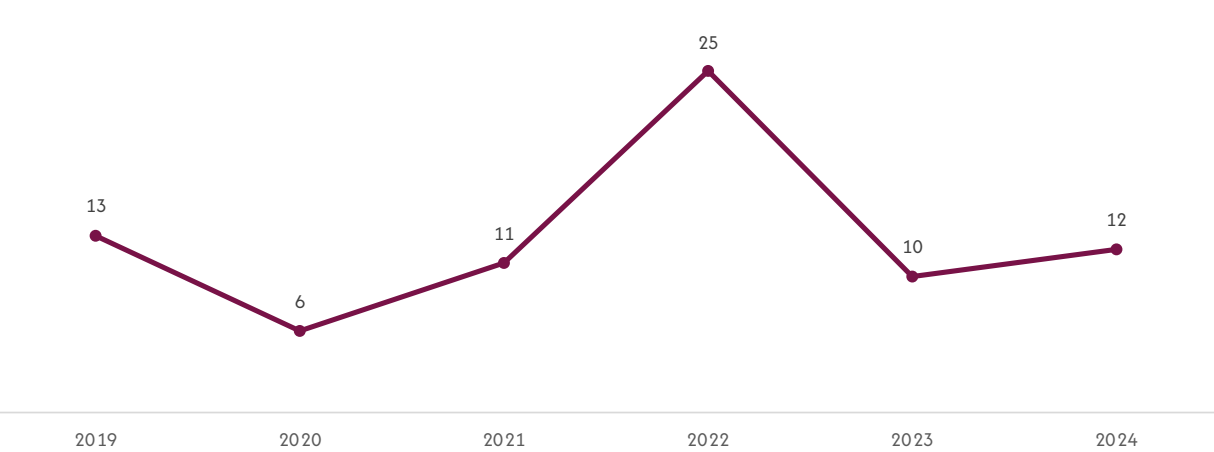

Elaboración: OBSCD.  
Fuente: Policía Boliviana.  
(1): Comprende los delitos de asesinato, homicidio, feminicidio, parricidio e infanticidio.

CUADRO N° 4.2.9.1.2. PANDO: DENUNCIAS DE DELITOS CONTRA LA VIDA, POR AÑO, SEGÚN DELITO, 2019 – 2024  
(En número)

Delito	2019	2020	2021	2022	2023	2024
TOTAL	13	6	11	25	10	12
Homicidio	9	5	7	11	1	7
Asesinato	1	1	3	14	7	5
Infanticidio	2	0	0	0	1	0
Feminicidio	1	0	1	0	1	0

Elaboración: OBSCD.  
Fuente: Policía Boliviana.

GRÁFICO N° 4.2.9.1.2. PANDO: DENUNCIAS DE DELITOS CONTRA LA VIDA, POR DELITO, 2024  
(En porcentaje)

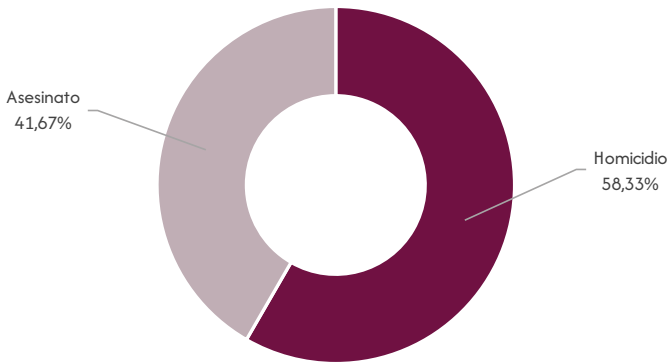

Elaboración: OBSCD.  
Fuente: Policía Boliviana.

4.2.9.2. Características de la víctima

CUADRO N° 4.2.9.2.1. PANDO: DENUNCIAS DE DELITOS CONTRA LA VIDA<sup>(1)</sup>, POR AÑO, SEGÚN SEXO DE LA VÍCTIMA, 2019 – 2024  
(En número)

Sexo	2019	2020	2021	2022	2023	2024
TOTAL	13	6	11	25	10	12
Hombres	7	3	7	20	4	10
Mujeres	5	3	2	1	2	2
Indeterminado	1	0	2	4	4	0

Elaboración: OBSCD.  
Fuente: Policía Boliviana.  
(1): Comprende los delitos de asesinato, homicidio, feminicidio, parricidio e infanticidio.

GRÁFICO N° 4.2.9.2.1. PANDO: DENUNCIAS DE DELITOS CONTRA LA VIDA<sup>(1)</sup>, SEGÚN SEXO Y GRUPO DE EDAD DE LA VÍCTIMA, 2024  
(En porcentaje)

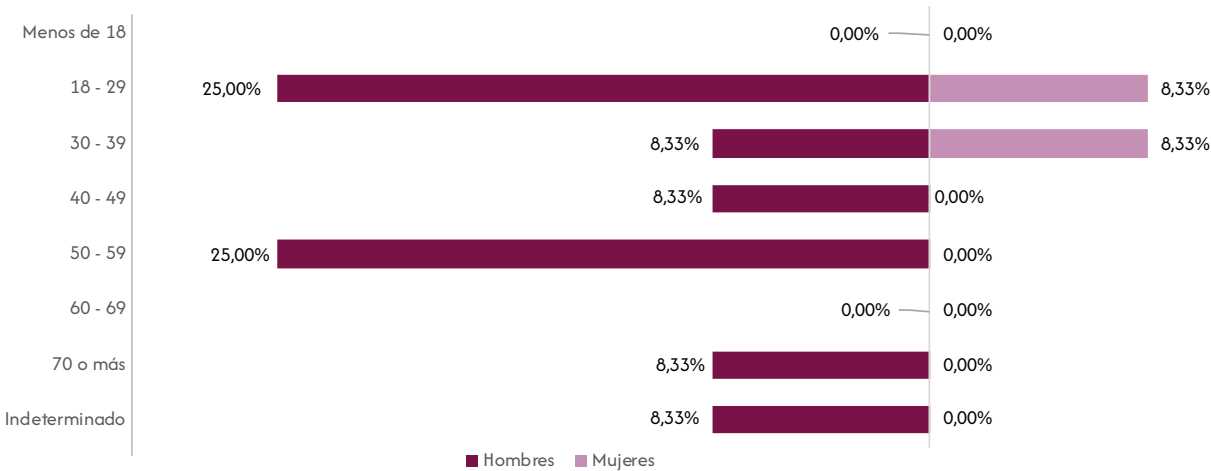

Elaboración: OBSCD.  
Fuente: Policía Boliviana.  
(1): Comprende los delitos de asesinato, homicidio, feminicidio, parricidio e infanticidio.  
Nota: No se consideran los casos con sexo indeterminado.

CUADRO N° 4.2.9.2.2. PANDO: DENUNCIAS DE DELITOS CONTRA LA VIDA<sup>(1)</sup>, POR AÑO, SEGÚN TEMPERANCIA DE LA VÍCTIMA, 2019 – 2024  
(En número)

Temperancia	2019	2020	2021	2022	2023	2024
TOTAL	13	6	11	25	10	12
Sobriedad	8	5	8	17	6	11
Estado de ebriedad	2	0	0	2	0	0
Indeterminado	3	1	3	6	4	1

Elaboración: OBSCD.  
Fuente: Policía Boliviana.  
(1): Comprende los delitos de asesinato, homicidio, feminicidio, parricidio e infanticidio.

4.3. Feminicidios

4.3.1. Características de las denuncias del delito

CUADRO N° 4.3.1.1. BOLIVIA: DENUNCIAS DE FEMINICIDIOS, POR AÑO, SEGÚN DEPARTAMENTO, 2019 – 2024  
(En número)

Departamento	2019	2020	2021	2022	2023	2024
TOTAL	116	113	108	95	81	84
Chuquisaca	0	3	6	2	3	3
La Paz	41	38	44	37	23	23
Cochabamba	23	19	15	12	12	18
Oruro	9	13	10	4	3	8
Potosí	8	5	9	8	9	7
Tarija	7	2	3	7	4	8
Santa Cruz	23	23	17	22	20	15
Beni	4	10	3	3	6	2
Pando	1	0	1	0	1	0

Elaboración: OBSCD.  
Fuente: Policía Boliviana.

GRÁFICO N° 4.3.1.1. BOLIVIA: DENUNCIAS DE FEMINICIDIOS, POR DEPARTAMENTO, 2024  
(En porcentaje)

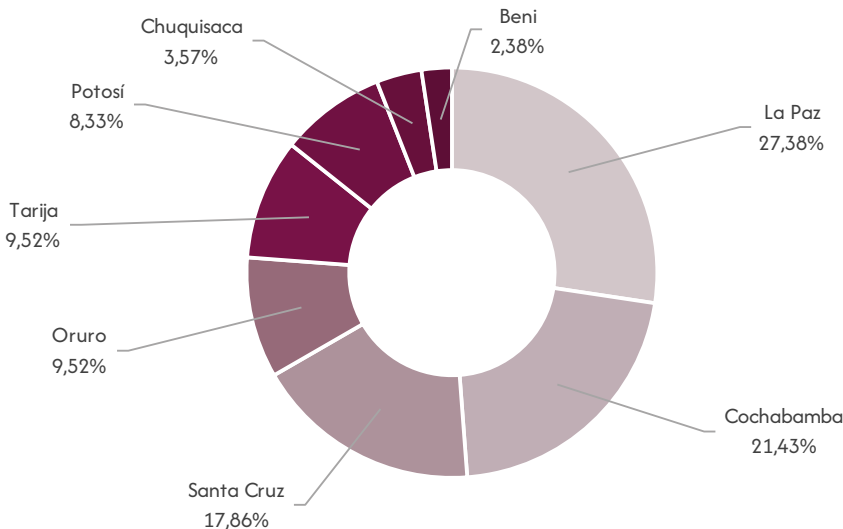

Elaboración: OBSCD.  
Fuente: Policía Boliviana.

GRÁFICO N° 4.3.1.2. BOLIVIA: DENUNCIAS DE FEMINICIDIOS, SEGÚN MES, 2024  
(En porcentaje)

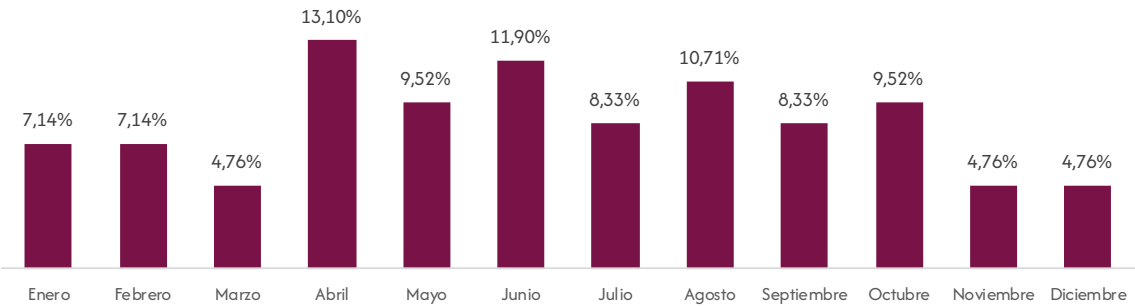

Elaboración: OBSCD.  
Fuente: Policía Boliviana.

GRÁFICO N° 4.3.1.3. BOLIVIA: DENUNCIAS DE FEMINICIDIOS, SEGÚN DÍA DE LA SEMANA QUE OCURRIÓ EL HECHO, 2024  
(En porcentaje)

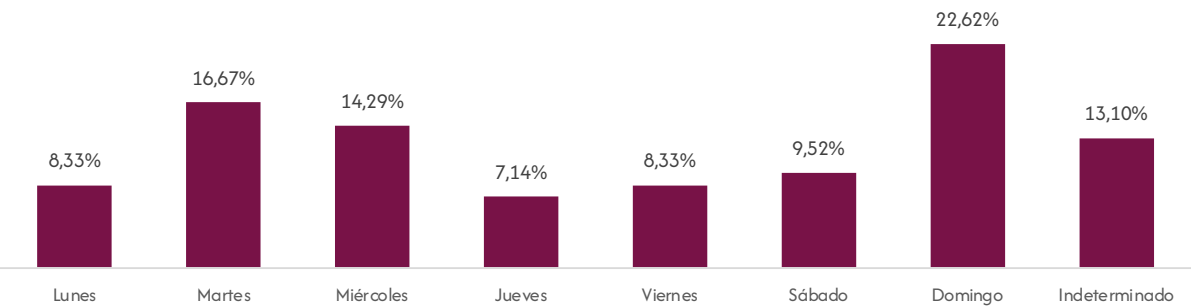

Elaboración: OBSCD.  
Fuente: Policía Boliviana.

GRÁFICO N° 4.3.1.4. BOLIVIA: DENUNCIAS DE FEMINICIDIOS, SEGÚN HORA QUE OCURRIÓ EL HECHO, 2024  
(En porcentaje)

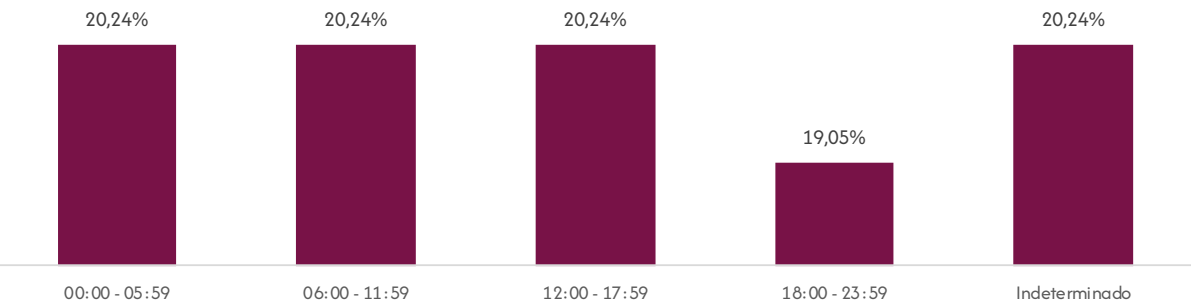

Elaboración: OBSCD.  
Fuente: Policía Boliviana.

4.3.2. Características de la víctima y sindicado

GRÁFICO N° 4.3.2.1. BOLIVIA: DENUNCIAS DE FEMINICIDIOS, SEGÚN GRUPO DE EDAD DE LA VÍCTIMA, 2024  
(En porcentaje)

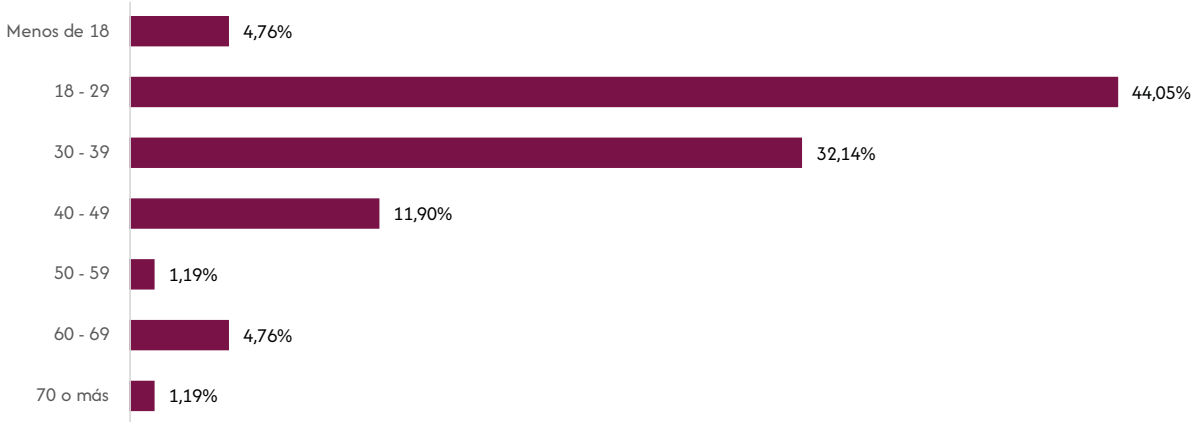

Elaboración: OBSCD.  
Fuente: Policía Boliviana.

CUADRO N° 4.3.2.1. BOLIVIA: DENUNCIAS DE FEMINICIDIOS, POR AÑO, SEGÚN TEMPERANCIA DE LA VÍCTIMA, 2019 – 2024  
(En número)

Temperancia	2019	2020	2021	2022	2023	2024
TOTAL	116	113	108	95	81	84
Sobriedad	84	80	68	54	46	46
Estado de ebriedad	28	15	23	12	21	26
Hálito alcohólico	3	7	0	0	2	0
Indeterminado	1	11	17	29	12	12

Elaboración: OBSCD.  
Fuente: Policía Boliviana.

GRÁFICO N° 4.3.2.2. BOLIVIA: DENUNCIAS DE FEMINICIDIOS, SEGÚN GRUPO DE EDAD DEL SINDICADO, 2024  
(En porcentaje)

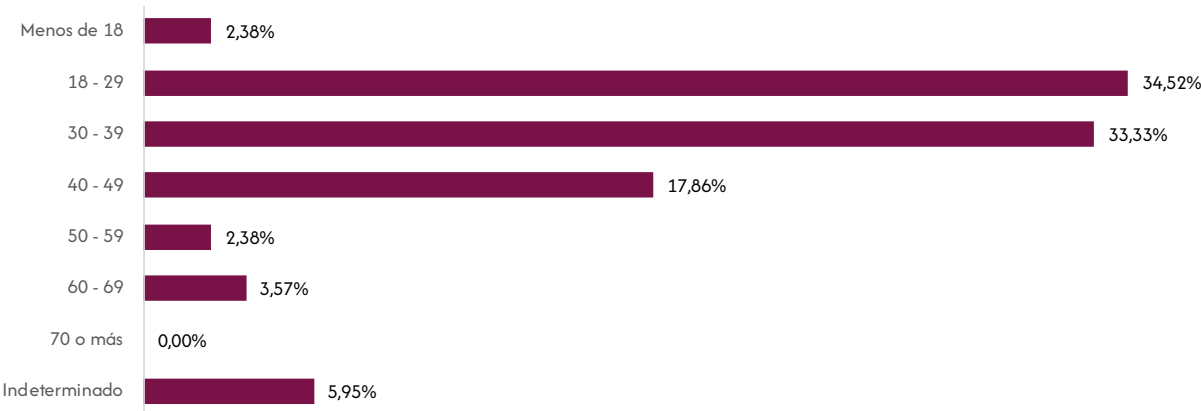

Elaboración: OBSCD.  
Fuente: Policía Boliviana.

CUADRO N° 4.3.2.2. BOLIVIA: DENUNCIAS DE FEMINICIDIOS, POR AÑO, SEGÚN TEMPERANCIA DEL SINDICADO, 2019 – 2024  
(En número)

Temperancia	2019	2020	2021	2022	2023	2024
TOTAL	116	113	108	95	81	84
Sobriedad	56	56	41	35	39	35
Estado de ebriedad	40	26	29	18	21	32
Hálito alcohólico	2	6	0	3	4	1
Sustancias químicas descon	0	0	0	0	1	0
Indeterminado	18	25	38	39	16	16

Elaboración: OBSCD.  
Fuente: Policía Boliviana.

DOSSIER  
DOSSIER  
DOSSIER  
DOSSIER  
DOSSIER  
DOSSIER

CAPÍTULO 5.

## **DELITOS CONTRA LA LIBERTAD SEXUAL**

BOLIVIA: DENUNCIAS DE DELITOS CONTRA LA LIBERTAD SEXUAL  
POR MUNICIPIO, 2024

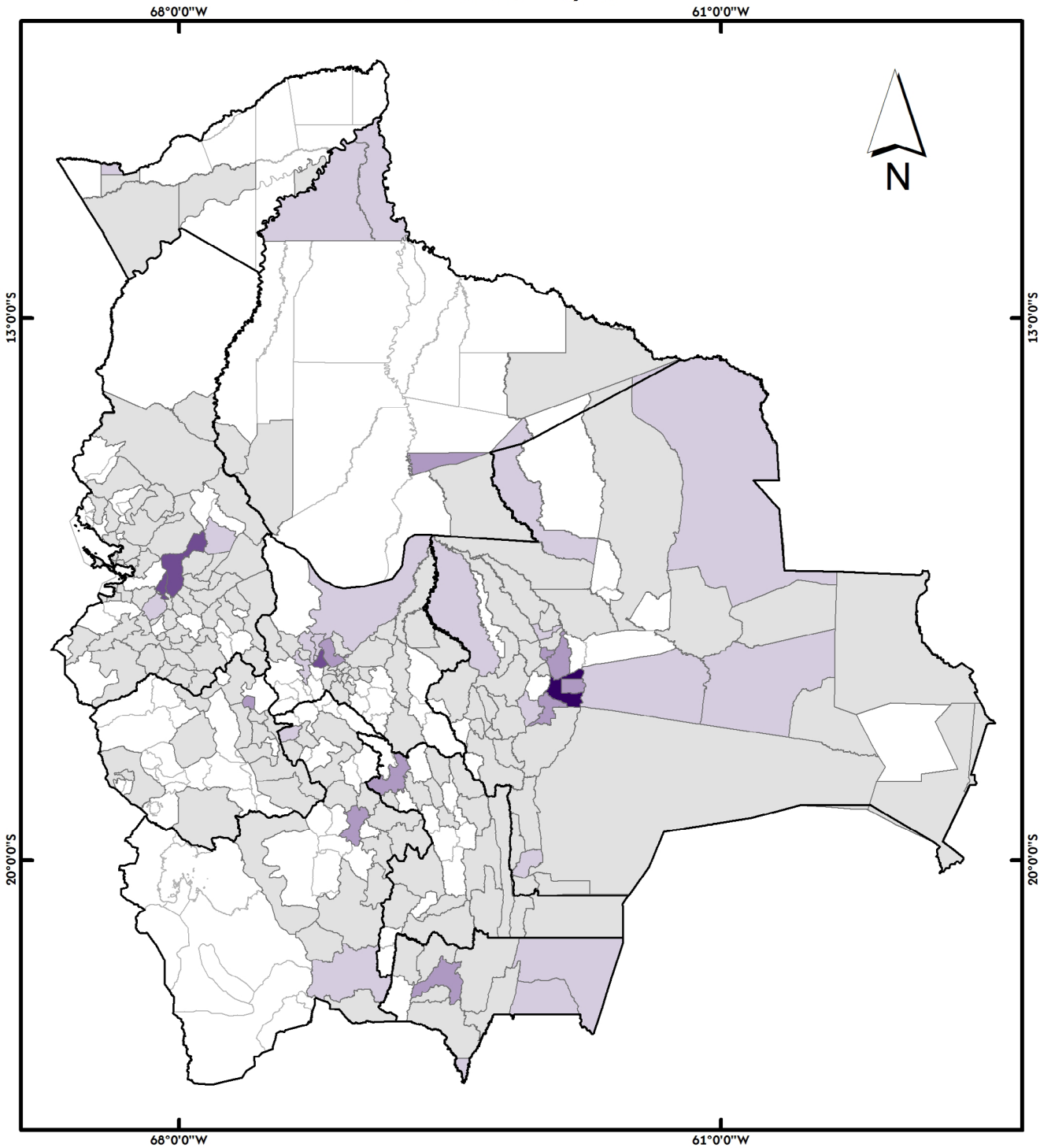

ESCALA CARTOGRÁFICA

1:11.059.306

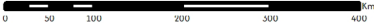

REFERENCIAS GEOGRÁFICAS

WGS 84 (World Geodetic System)  
UTM (Universal Transversal de Mercator)

FUENTE

Elaborado por: Observatorio Boliviano de Seguridad  
Ciudadana y Lucha contra las Drogas  
Datos proporcionados por: Policía Boliviana

MAPA DE UBICACIÓN



LEYENDA

- Límite Departamental
- Límite Municipal

NÚMERO DE DENUNCIAS  
CONTRA LA LIBERTAD SEXUAL

	Bajo	1 - 37
	Medio - Bajo	38 - 141
	Medio	142 - 446
	Medio - Alto	447 - 836
	Alto	837 - 1.996



BOLIVIA: DENUNCIAS DE ABUSO SEXUAL  
POR MUNICIPIO, 2024

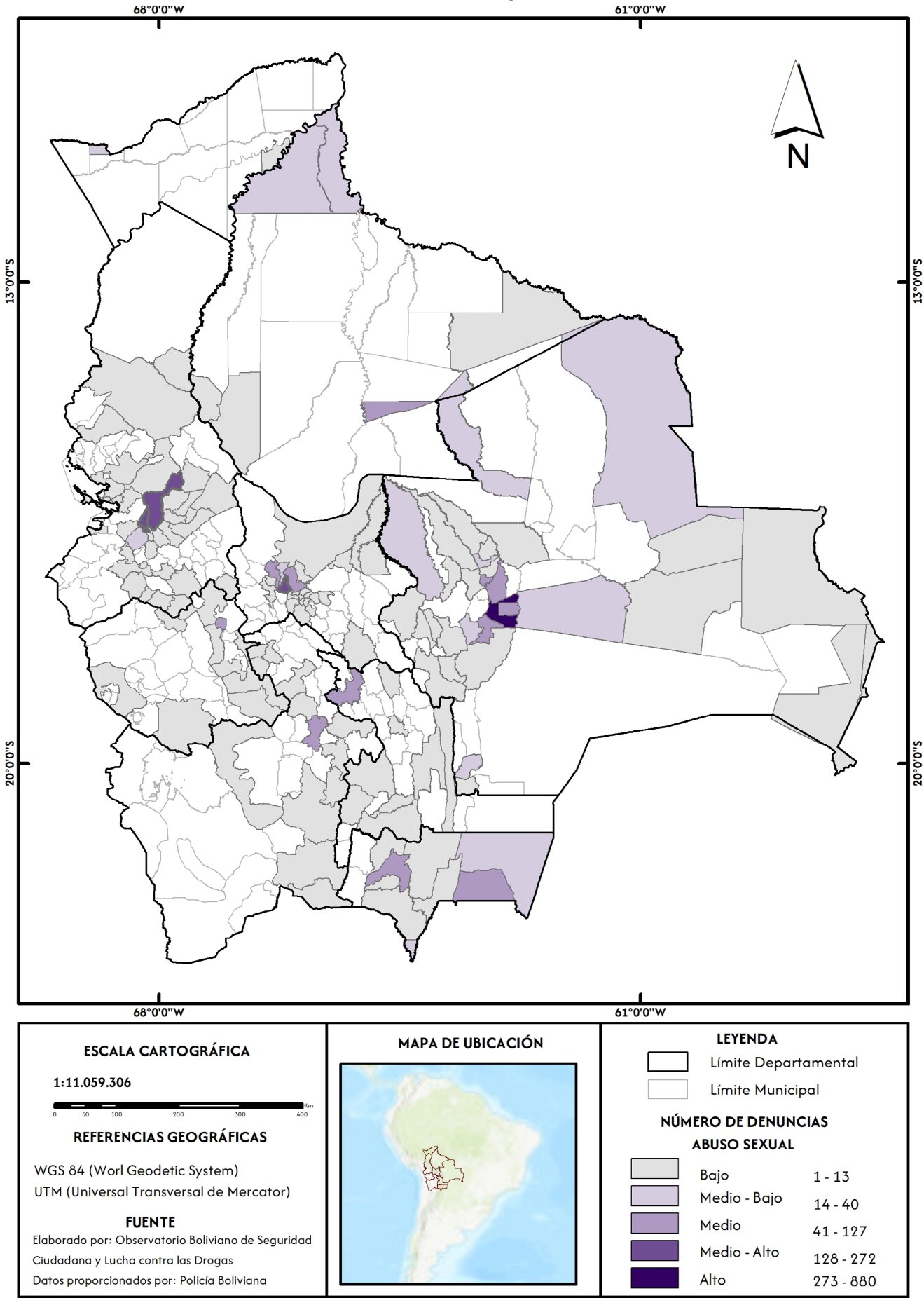

BOLIVIA: DENUNCIAS DE ESTUPRO  
POR MUNICIPIO, 2024

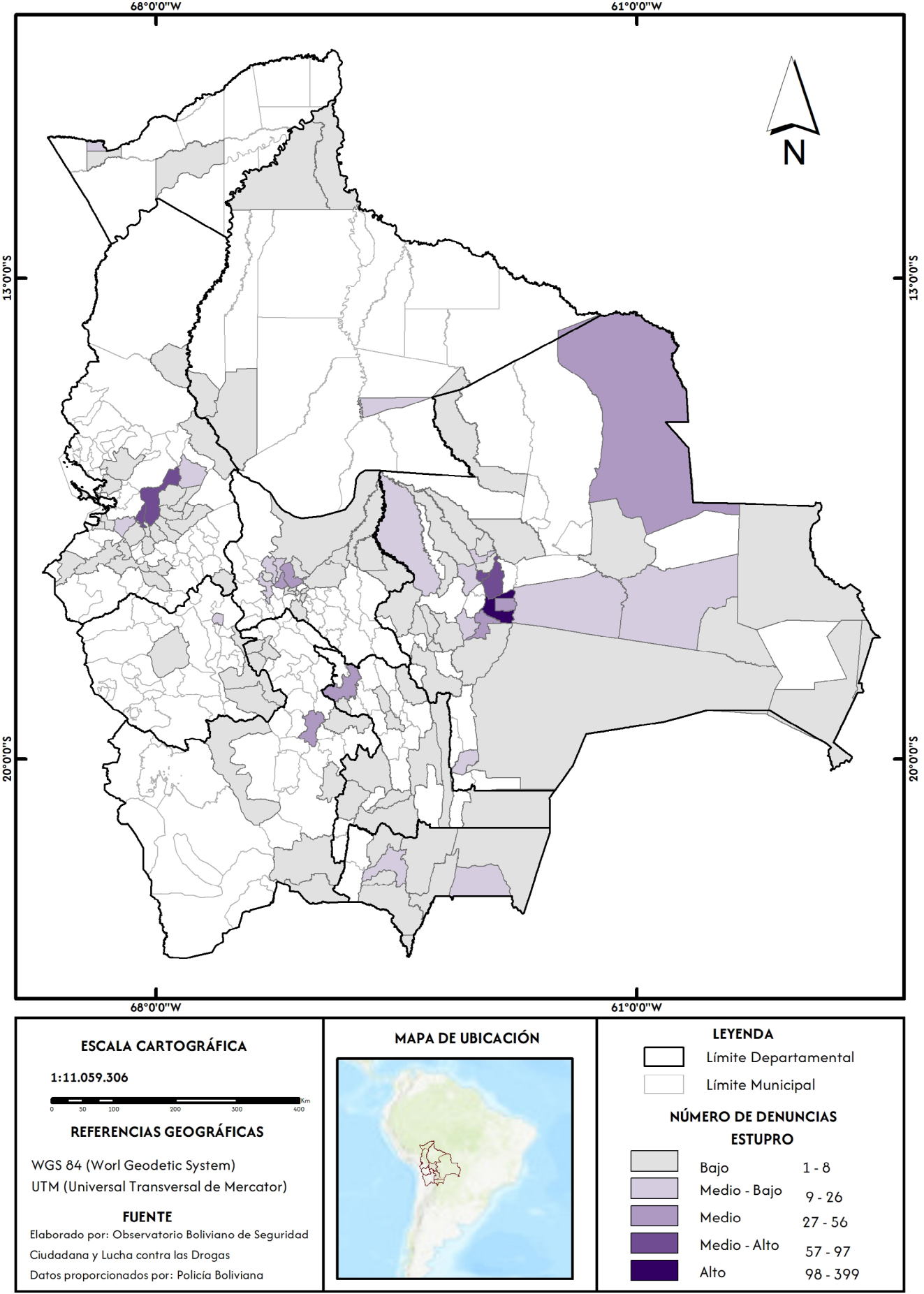

5.1. Estadísticas nacionales

5.1.1. Características de las denuncias de delitos

CUADRO N° 5.1.1.1. BOLIVIA: DENUNCIAS DE DELITOS CONTRA LA LIBERTAD SEXUAL<sup>(1)</sup>, POR AÑO, SEGÚN DEPARTAMENTO, 2019 – 2024  
(En número)

Departamento	2019	2020	2021	2022	2023	2024
TOTAL	6.666	5.599	7.000	9.029	9.822	9.705
Chuquisaca	267	199	288	359	489	566
La Paz	1.295	1.128	1.420	2.078	2.236	2.139
Cochabamba	773	693	1.034	1.352	1.480	1.440
Oruro	164	106	191	340	310	318
Potosí	384	351	401	516	489	550
Tarija	487	426	513	567	619	519
Santa Cruz	2.928	2.336	2.616	3.188	3.574	3.691
Beni	231	267	422	497	493	343
Pando	137	93	115	132	132	139

Elaboración: OBSCD.  
Fuente: Policía Boliviana.  
(1): Comprende los delitos de abuso sexual, acoso sexual, estupro, violación, violación de infante, niño, niña o adolescente y corrupción de niña, niño o adolescente.

GRÁFICO N° 5.1.1.1. BOLIVIA: DENUNCIAS DE DELITOS CONTRA LA LIBERTAD SEXUAL<sup>(1)</sup>, POR DEPARTAMENTO, 2024  
(En porcentaje)

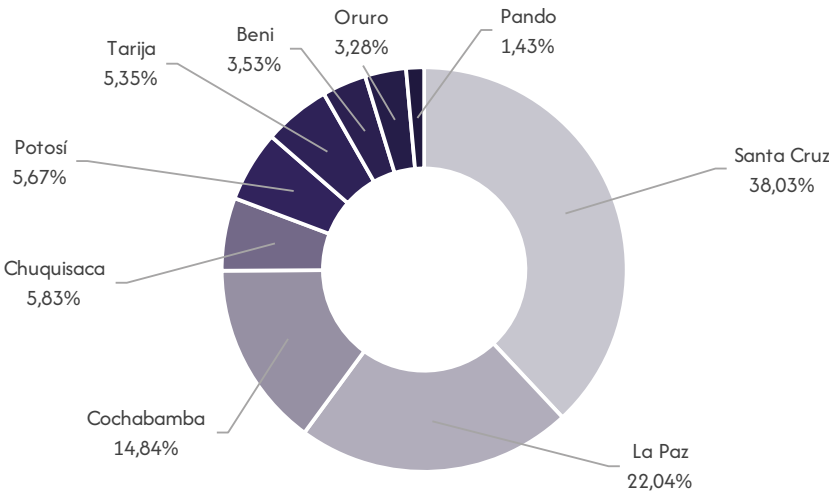

Elaboración: OBSCD.  
Fuente: Policía Boliviana.  
(1): Comprende los delitos de abuso sexual, acoso sexual, estupro, violación, violación de infante, niño, niña o adolescente y corrupción de niña, niño o adolescente.

CUADRO N° 5.1.1.2. BOLIVIA: DENUNCIAS DE DELITOS CONTRA LA LIBERTAD SEXUAL, POR AÑO, SEGÚN DELITO, 2019 – 2024  
(En número)

Delito	2019	2020	2021	2022	2023	2024
TOTAL	6.666	5.599	7.000	9.029	9.822	9.705
Abuso sexual	2.119	1.960	2.291	3.046	3.336	3.201
Violación	1.725	1.254	1.596	1.887	2.281	2.317
Violación de infante, niña, niño o adolescente	1.357	1.248	1.600	2.364	2.135	2.085
Estupro	1.124	890	1.196	1.289	1.466	1.549
Acoso sexual	200	133	160	235	330	299
Corrupción de niña, niño o adolescente	141	114	157	208	274	254

Elaboración: OBSCD.  
Fuente: Policía Boliviana.

GRÁFICO N° 5.1.1.2. BOLIVIA: DENUNCIAS DE DELITOS CONTRA LA LIBERTAD SEXUAL, POR DELITO, 2024  
(En porcentaje)

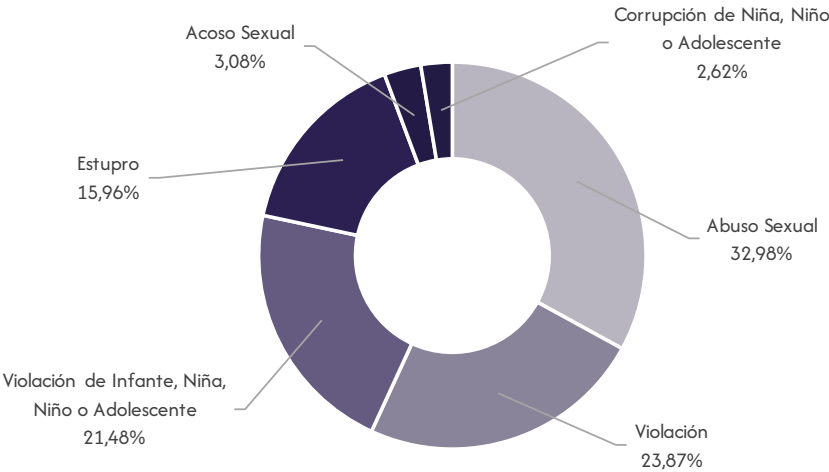

Elaboración: OBSCD.  
Fuente: Policía Boliviana.

CUADRO N° 5.1.1.3. BOLIVIA: DENUNCIAS DE DELITOS CONTRA LA LIBERTAD SEXUAL<sup>(1)</sup>, POR AÑO, SEGÚN MUNICIPIOS CAPITALES DE DEPARTAMENTO Y EL ALTO, 2019 – 2024  
(En número)

Municipios capitales de departamento y El Alto	2019	2020	2021	2022	2023	2024
TOTAL	4.157	3.294	3.979	5.160	5.736	5.726
Sucre	237	178	260	335	398	446
La Paz	610	446	589	826	849	801
El Alto	453	401	528	845	901	836
Cochabamba	281	254	345	450	515	592
Oruro	131	77	146	268	250	262
Potosí	201	180	200	297	263	286
Tarija	251	178	212	210	272	207
Santa Cruz de la Sierra	1.678	1.345	1.415	1.581	1.934	1.996
Trinidad	189	152	189	235	233	181
Cobija	126	83	95	113	121	119

Elaboración: OBSCD.  
Fuente: Policía Boliviana.  
(1): Comprende los delitos de abuso sexual, acoso sexual, estupro, violación, violación de infante, niño, niña o adolescente y corrupción de niña, niño o adolescente.

GRÁFICO N° 5.1.1.3. BOLIVIA: DENUNCIAS DE DELITOS CONTRA LA LIBERTAD SEXUAL<sup>(1)</sup>, POR MUNICIPIOS CAPITALES DE DEPARTAMENTO Y EL ALTO, 2024  
(En porcentaje)

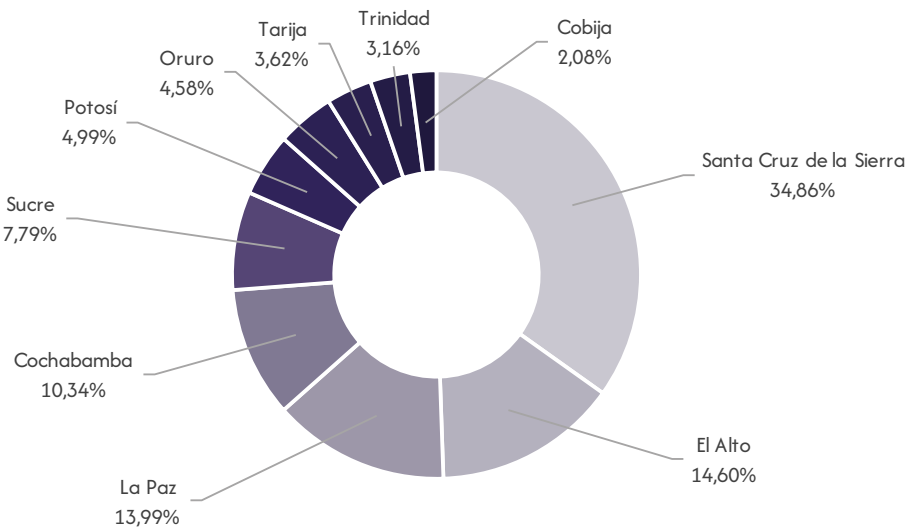

Elaboración: OBSCD.  
Fuente: Policía Boliviana.  
(1): Comprende los delitos de abuso sexual, acoso sexual, estupro, violación, violación de infante, niño, niña o adolescente y corrupción de niña, niño o adolescente.

GRÁFICO N° 5.1.1.4. BOLIVIA: DENUNCIAS DE DELITOS CONTRA LA LIBERTAD SEXUAL<sup>(1)</sup>, SEGÚN MES, 2024  
(En porcentaje)

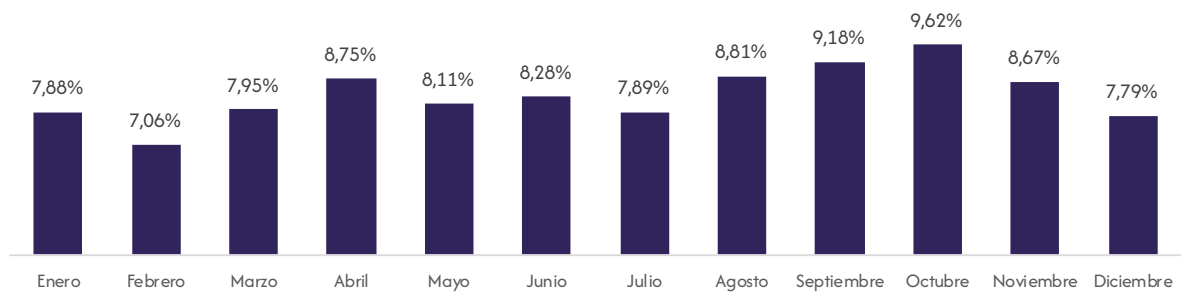

Elaboración: OBSCD.  
Fuente: Policía Boliviana.  
(1): Comprende los delitos de abuso sexual, acoso sexual, estupro, violación, violación de infante, niño, niña o adolescente y corrupción de niña, niño o adolescente.

GRÁFICO N° 5.1.1.5. BOLIVIA: DENUNCIAS DE DELITOS CONTRA LA LIBERTAD SEXUAL<sup>(1)</sup>, SEGÚN DÍA DE LA SEMANA QUE OCURRIÓ EL HECHO, 2024  
(En porcentaje)

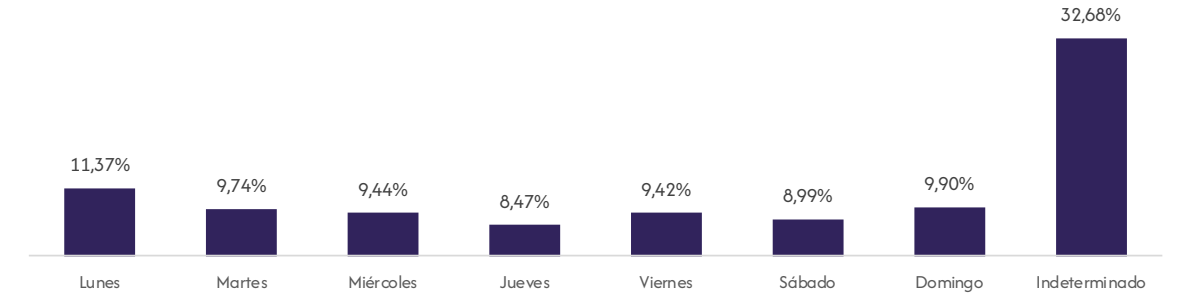

Elaboración: OBSCD.  
Fuente: Policía Boliviana.  
(1): Comprende los delitos de abuso sexual, acoso sexual, estupro, violación, violación de infante, niño, niña o adolescente y corrupción de niña, niño o adolescente.

GRÁFICO N° 5.1.1.6. BOLIVIA: DENUNCIAS DE DELITOS CONTRA LA LIBERTAD SEXUAL<sup>(1)</sup>, SEGÚN HORA QUE OCURRIÓ EL HECHO, 2024  
(En porcentaje)

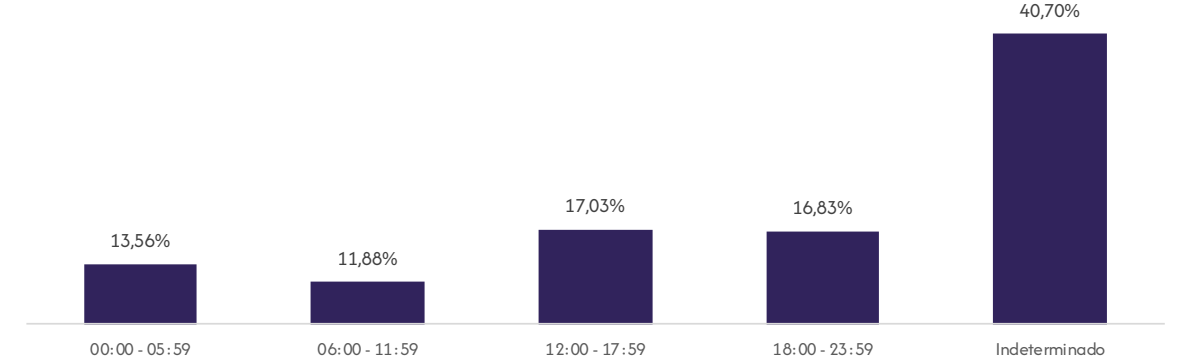

Elaboración: OBSCD.  
Fuente: Policía Boliviana.  
(1): Comprende los delitos de abuso sexual, acoso sexual, estupro, violación, violación de infante, niño, niña o adolescente y corrupción de niña, niño o adolescente.

5.1.2. Características de la víctima y sindicado

CUADRO N° 5.1.2.1. BOLIVIA: DENUNCIAS DE DELITOS CONTRA LA LIBERTAD SEXUAL<sup>(1)</sup>, POR AÑO, SEGÚN SEXO DE LA VÍCTIMA, 2019 – 2024  
(En número)

Sexo	2019	2020	2021	2022	2023	2024
TOTAL	6.666	5.599	7.000	9.029	9.822	9.705
Hombres	340	305	313	421	500	490
Mujeres	6.305	5.276	6.670	8.550	9.223	9.106
Indeterminado	21	18	17	58	99	109

Elaboración: OBSCD.  
Fuente: Policía Boliviana.  
(1): Comprende los delitos de abuso sexual, acoso sexual, estupro, violación, violación de infante, niño, niña o adolescente y corrupción de niña, niño o adolescente.

GRÁFICO N° 5.1.2.1. BOLIVIA: DENUNCIAS DE DELITOS CONTRA LA LIBERTAD SEXUAL<sup>(1)</sup>, SEGÚN GRUPO DE EDAD DE LA VÍCTIMA, 2024  
(En porcentaje)

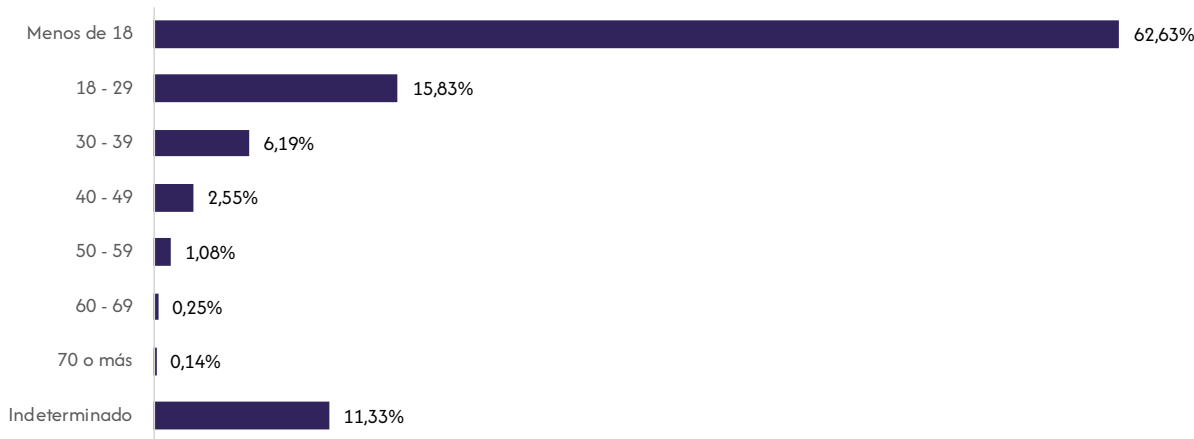

Elaboración: OBSCD.  
Fuente: Policía Boliviana.  
(1): Comprende los delitos de abuso sexual, acoso sexual, estupro, violación, violación de infante, niño, niña o adolescente y corrupción de niña, niño o adolescente.

CUADRO N° 5.1.2.2. BOLIVIA: DENUNCIAS DE DELITOS CONTRA LA LIBERTAD SEXUAL<sup>(1)</sup>, POR AÑO, SEGÚN SEXO DEL SINDICADO, 2019 – 2024  
(En número)

Sexo	2019	2020	2021	2022	2023	2024
TOTAL	6.666	5.599	7.000	9.029	9.822	9.705
Hombres	6.435	5.255	6.711	8.587	9.127	9.082
Mujeres	88	76	81	122	136	139
Indeterminado	143	268	208	320	559	484

Elaboración: OBSCD.  
Fuente: Policía Boliviana.  
(1): Comprende los delitos de abuso sexual, acoso sexual, estupro, violación, violación de infante, niño, niña o adolescente y corrupción de niña, niño o adolescente.

GRÁFICO N° 5.1.2.2. BOLIVIA: DENUNCIAS DE DELITOS CONTRA LA LIBERTAD SEXUAL<sup>(1)</sup>, SEGÚN GRUPO DE EDAD DEL SINDICADO, 2024  
(En porcentaje)

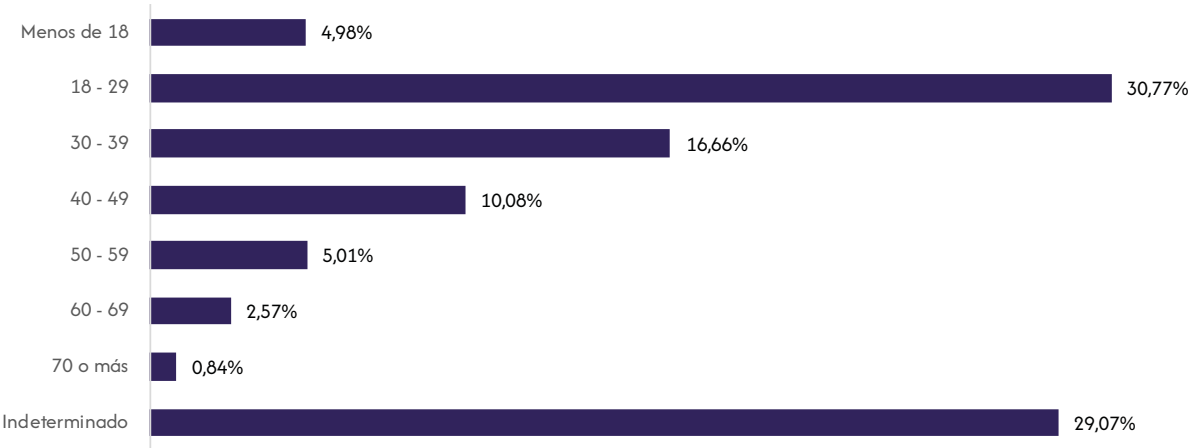

**Elaboración:** OBSCD.  
**Fuente:** Policía Boliviana.  
**(1):** Comprende los delitos de abuso sexual, acoso sexual, estupro, violación, violación de infante, niño, niña o adolescente y corrupción de niña, niño o adolescente.

5.2. Estadísticas departamentales

5.2.1. Chuquisaca

5.2.1.1. Características de las denuncias de delitos

CUADRO N° 5.2.1.1.1 CHUQUISACA: DENUNCIAS DE DELITOS CONTRA LA LIBERTAD SEXUAL<sup>(1)</sup>, POR AÑO, SEGÚN MUNICIPIO, 2019 – 2024  
(En número)

Municipio	2019	2020	2021	2022	2023	2024
TOTAL	267	199	288	359	489	566
Sucre	237	178	260	335	398	446
San Lucas	3	0	6	3	20	24
Monteagudo	13	13	16	5	15	21
Camargo	0	0	1	7	12	12
Resto de municipios	14	8	5	9	44	63

**Elaboración:** OBSCD.  
**Fuente:** Policía Boliviana.  
**(1):** Comprende los delitos de abuso sexual, acoso sexual, estupro, violación, violación de infante, niño, niña o adolescente y corrupción de niña, niño o adolescente.



GRÁFICO N° 5.2.1.1.1. CHUQUISACA: DENUNCIAS DE DELITOS CONTRA LA LIBERTAD SEXUAL<sup>(1)</sup>, POR AÑO, 2019 – 2024  
(En número)

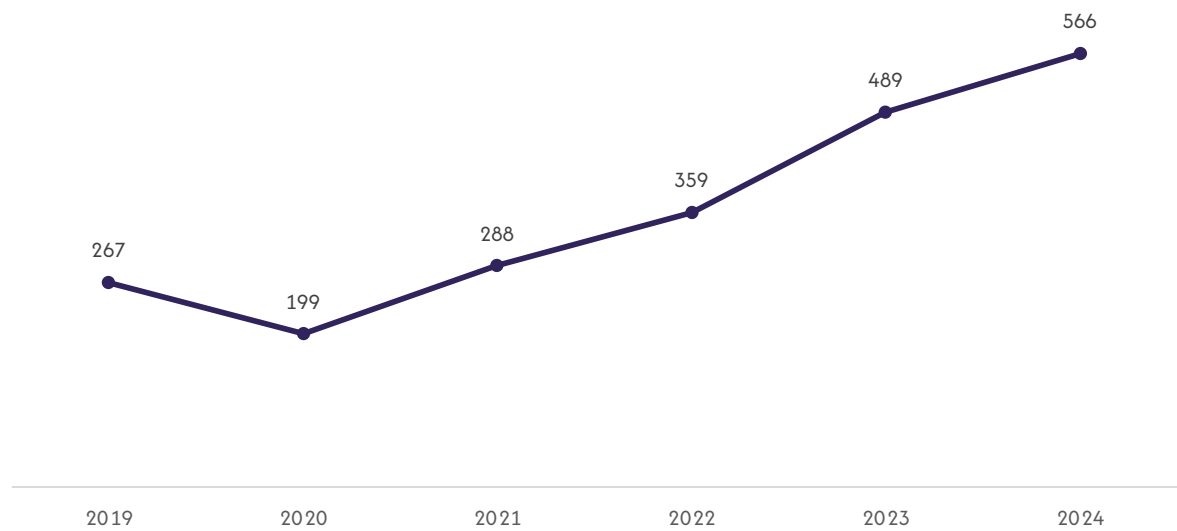

Elaboración: OBSCD.  
Fuente: Policía Boliviana.  
(1): Comprende los delitos de abuso sexual, acoso sexual, estupro, violación, violación de infante, niño, niña o adolescente y corrupción de niña, niño o adolescente.

GRÁFICO N° 5.2.1.1.2. CHUQUISACA: DENUNCIAS DE DELITOS CONTRA LA LIBERTAD SEXUAL<sup>(1)</sup>, POR MUNICIPIO, 2024  
(En porcentaje)

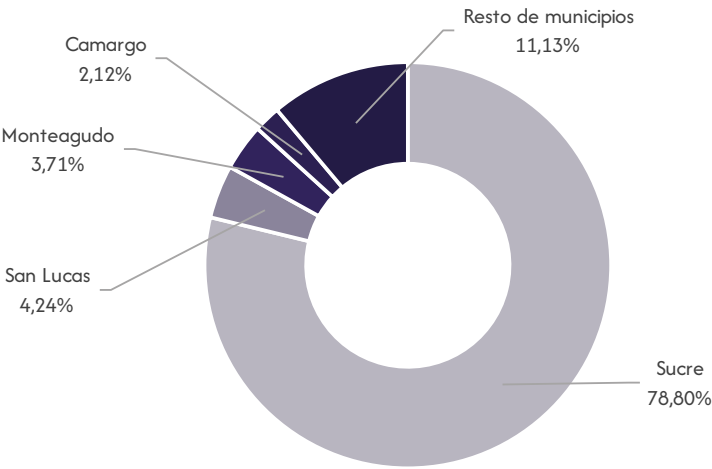

Elaboración: OBSCD.  
Fuente: Policía Boliviana.  
(1): Comprende los delitos de abuso sexual, acoso sexual, estupro, violación, violación de infante, niño, niña o adolescente y corrupción de niña, niño o adolescente.

CUADRO N° 5.2.1.1.2. CHUQUISACA: DENUNCIAS DE DELITOS CONTRA LA LIBERTAD SEXUAL, POR AÑO, SEGÚN DELITO, 2019 – 2024  
(En número)

Delito	2019	2020	2021	2022	2023	2024
TOTAL	267	199	288	359	489	566
Violación	88	67	91	112	144	160
Violación de Infante, Niña, Niño o Adolescente	51	40	76	95	138	159
Abuso Sexual	79	57	69	97	123	148
Estupro	36	28	36	36	60	74
Corrupción de Niña, Niño o Adolescente	8	5	9	13	15	14
Acoso Sexual	5	2	7	6	9	11

Elaboración: OBSCD.  
Fuente: Policía Boliviana.

GRÁFICO N° 5.2.1.1.3. CHUQUISACA: DENUNCIAS DE DELITOS CONTRA LA LIBERTAD SEXUAL, POR DELITO, 2024  
(En porcentaje)

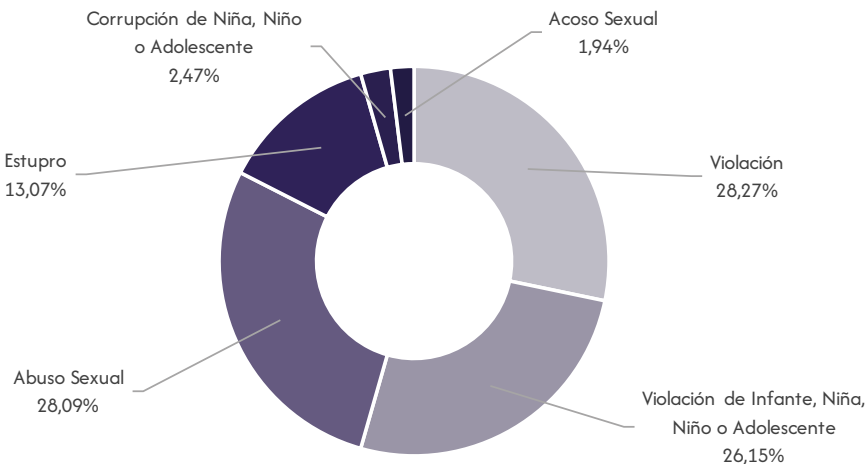

Elaboración: OBSCD.  
Fuente: Policía Boliviana.

5.2.1.2. Características de la víctima

CUADRO N° 5.2.1.2.1. CHUQUISACA: DENUNCIAS DE DELITOS CONTRA LA LIBERTAD SEXUAL<sup>(1)</sup>, POR AÑO, SEGÚN SEXO DE LA VÍCTIMA, 2019 – 2024  
(En número)

Sexo	2019	2020	2021	2022	2023	2024
TOTAL	267	199	288	359	489	566
Hombres	12	9	10	21	27	22
Mujeres	255	190	278	333	458	542
Indeterminado	0	0	0	5	4	2

Elaboración: OBSCD.  
Fuente: Policía Boliviana.  
(1): Comprende los delitos de abuso sexual, acoso sexual, estupro, violación, violación de infante, niño, niña o adolescente y corrupción de niña, niño o adolescente.

GRÁFICO N° 5.2.1.2.1. CHUQUISACA: DENUNCIAS DE DELITOS CONTRA LA LIBERTAD SEXUAL<sup>(1)</sup>, SEGÚN GRUPO DE EDAD DE LA VÍCTIMA, 2024  
(En porcentaje)

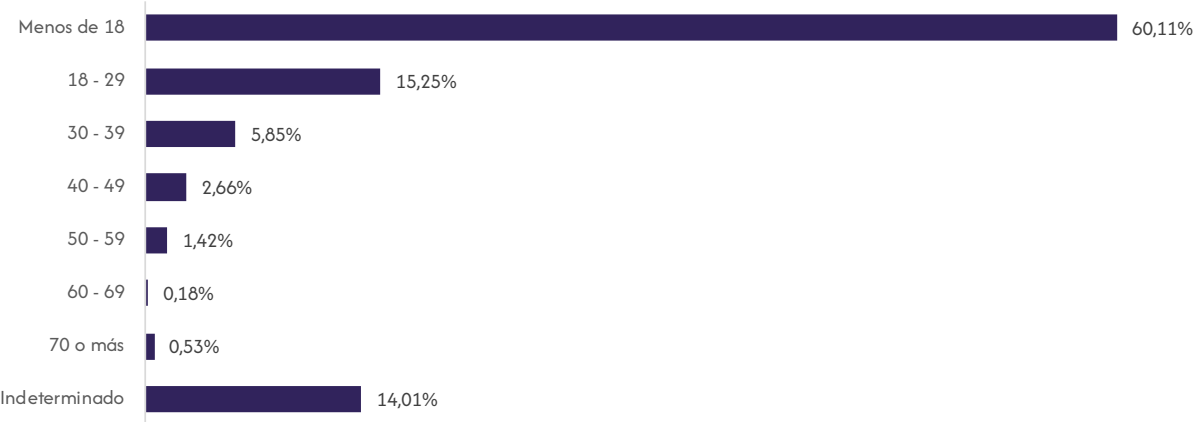

**Elaboración:** OBSCD.  
**Fuente:** Policía Boliviana.  
**(1):** Comprende los delitos de abuso sexual, acoso sexual, estupro, violación, violación de infante, niño, niña o adolescente y corrupción de niña, niño o adolescente.

5.2.2. La Paz

5.2.2.1. Características de las denuncias de delitos

CUADRO N° 5.2.2.1.1. LA PAZ: DENUNCIAS DE DELITOS CONTRA LA LIBERTAD SEXUAL<sup>(1)</sup>, POR AÑO, SEGÚN MUNICIPIO, 2019 – 2024  
(En número)

Municipio	2019	2020	2021	2022	2023	2024
TOTAL	1.295	1.128	1.420	2.078	2.236	2.139
El Alto	453	401	528	845	901	836
La Paz	610	446	589	826	849	801
Viacha	38	51	33	54	89	75
Caranavi	32	48	64	56	71	61
Patacamaya	15	13	26	10	22	32
Chulumani	15	20	17	29	32	28
Resto de municipios	132	149	163	258	272	306

**Elaboración:** OBSCD.  
**Fuente:** Policía Boliviana.  
**(1):** Comprende los delitos de abuso sexual, acoso sexual, estupro, violación, violación de infante, niño, niña o adolescente y corrupción de niña, niño o adolescente.

GRÁFICO N° 5.2.2.1.1. LA PAZ: DENUNCIAS DE DELITOS CONTRA LA LIBERTAD SEXUAL<sup>(1)</sup>, POR AÑO, 2019 – 2024  
(En número)

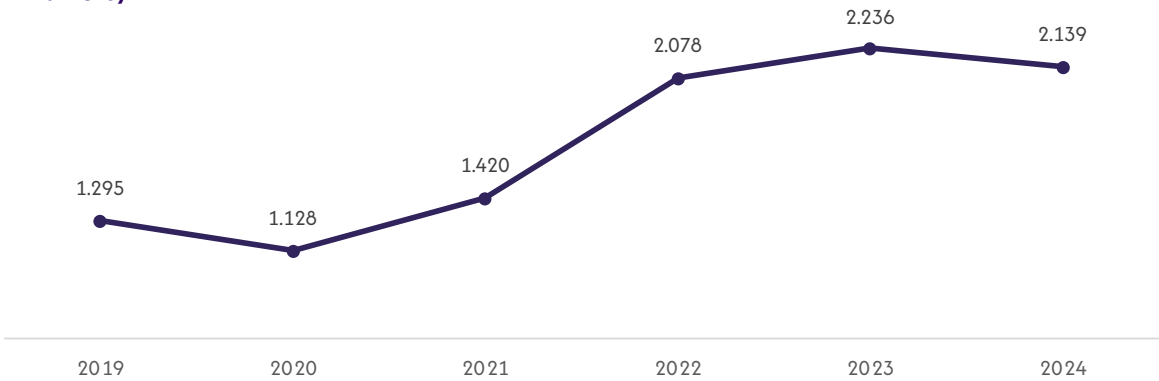

Elaboración: OBSCD.  
Fuente: Policía Boliviana.  
(1): Comprende los delitos de abuso sexual, acoso sexual, estupro, violación, violación de infante, niño, niña o adolescente y corrupción de niña, niño o adolescente.

GRÁFICO N° 5.2.2.1.2. LA PAZ: DENUNCIAS DE DELITOS CONTRA LA LIBERTAD SEXUAL<sup>(1)</sup>, POR MUNICIPIO, 2024  
(En porcentaje)

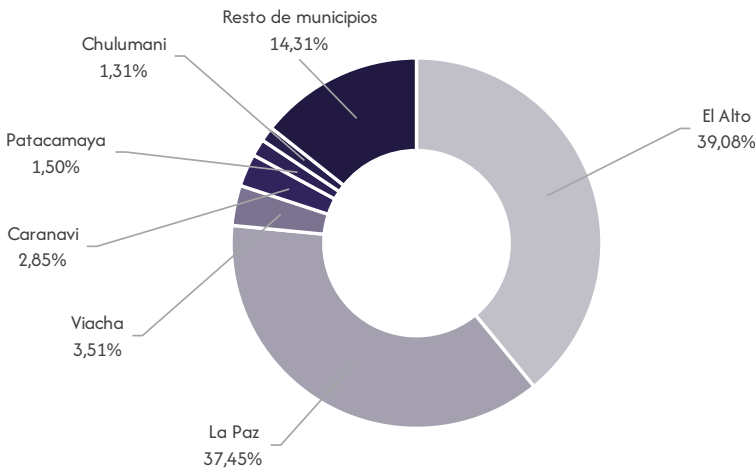

Elaboración: OBSCD.  
Fuente: Policía Boliviana.  
(1): Comprende los delitos de abuso sexual, acoso sexual, estupro, violación, violación de infante, niño, niña o adolescente y corrupción de niña, niño o adolescente.

CUADRO N° 5.2.2.1.2. LA PAZ: DENUNCIAS DE DELITOS CONTRA LA LIBERTAD SEXUAL, POR AÑO, SEGÚN DELITO, 2019 – 2024  
(En número)

Delito	2019	2020	2021	2022	2023	2024
TOTAL	1.295	1.128	1.420	2.078	2.236	2.139
Violación	424	317	446	625	762	779
Abuso Sexual	410	338	394	592	644	612
Violación de Infante, Niña, Niño o Adolescente	174	208	237	455	373	340
Estupro	214	205	246	283	298	265
Acoso Sexual	38	22	39	50	83	83
Corrupción de Niña, Niño o Adolescente	35	38	58	73	76	60

Elaboración: OBSCD.  
Fuente: Policía Boliviana.

GRÁFICO N° 5.2.2.1.3. LA PAZ: DENUNCIAS DE DELITOS CONTRA LA LIBERTAD SEXUAL, POR DELITO, 2024  
(En porcentaje)

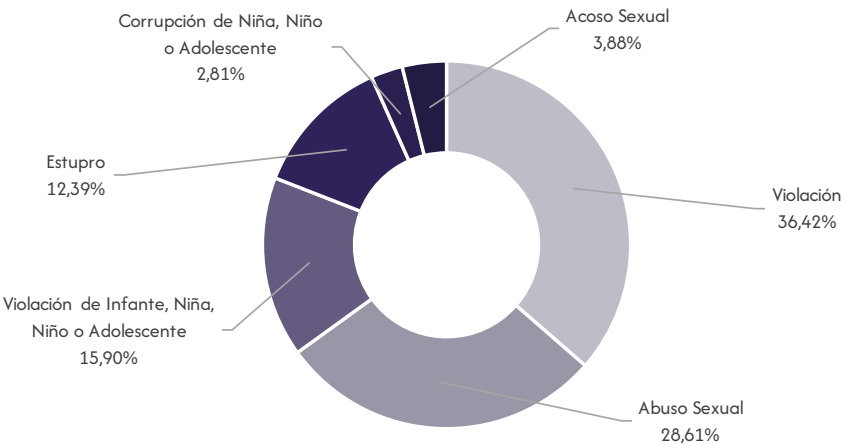

Elaboración: OBSCD.  
Fuente: Policía Boliviana.

5.2.2.2. Características de la víctima

CUADRO N° 5.2.2.2.1. LA PAZ: DENUNCIAS DE DELITOS CONTRA LA LIBERTAD SEXUAL<sup>(1)</sup>, POR AÑO, SEGÚN SEXO DE LA VÍCTIMA, 2019 – 2024  
(En número)

Sexo	2019	2020	2021	2022	2023	2024
TOTAL	1.295	1.128	1.420	2.078	2.236	2.139
Hombres	52	60	50	73	119	85
Mujeres	1.232	1.058	1.363	1.972	2.071	2.011
Indeterminado	11	10	7	33	46	43

Elaboración: OBSCD.  
Fuente: Policía Boliviana.  
(1): Comprende los delitos de abuso sexual, acoso sexual, estupro, violación, violación de infante, niño, niña o adolescente y corrupción de niña, niño o adolescente.

GRÁFICO N° 5.2.2.2.1. LA PAZ: DENUNCIAS DE DELITOS CONTRA LA LIBERTAD SEXUAL<sup>(1)</sup>, SEGÚN GRUPO DE EDAD DE LA VÍCTIMA, 2024  
(En porcentaje)

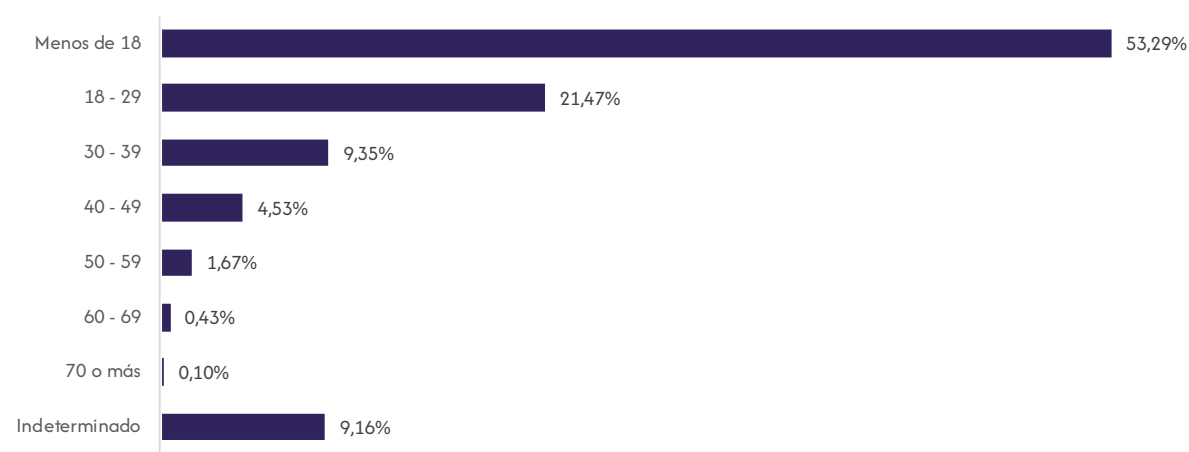

Elaboración: OBSCD.  
Fuente: Policía Boliviana.  
(1): Comprende los delitos de abuso sexual, acoso sexual, estupro, violación, violación de infante, niño, niña o adolescente y corrupción de niña, niño o adolescente.

5.2.3. Cochabamba

5.2.3.1. Características de las denuncias de delitos

CUADRO N° 5.2.3.1.1. COCHABAMBA: DENUNCIAS DE DELITOS CONTRA LA LIBERTAD SEXUAL<sup>(1)</sup>, POR AÑO, SEGÚN MUNICIPIO, 2019 – 2024  
(En número)

Municipio	2019	2020	2021	2022	2023	2024
TOTAL	773	693	1.034	1.352	1.480	1.440
Cochabamba	281	254	345	450	515	592
Sacaba	114	76	119	197	207	231
Quillacollo	55	64	126	184	179	141
Tiquipaya	40	54	77	57	80	72
Sipe Sipe	25	26	39	50	78	67
Colcapirhua	31	20	29	40	39	44
Villa Tunari	49	30	57	46	48	43
Resto de municipios	178	169	242	328	334	250

Elaboración: OBSCD.  
Fuente: Policía Boliviana.  
(1): Comprende los delitos de abuso sexual, acoso sexual, estupro, violación, violación de infante, niño, niña o adolescente y corrupción de niña, niño o adolescente.

GRÁFICO N° 5.2.3.1.1. COCHABAMBA: DENUNCIAS DE DELITOS CONTRA LA LIBERTAD SEXUAL<sup>(1)</sup>, POR AÑO, 2019 – 2024  
(En número)

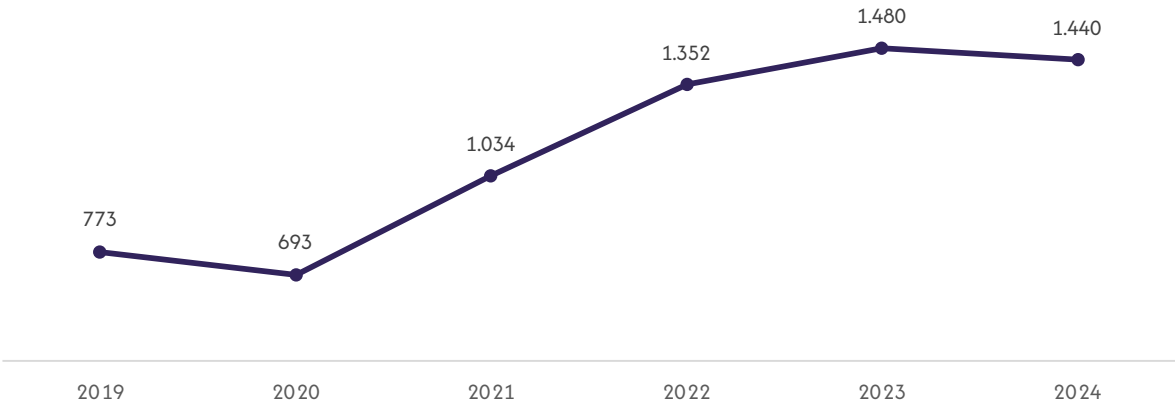

Elaboración: OBSCD.  
Fuente: Policía Boliviana.  
(1): Comprende los delitos de abuso sexual, acoso sexual, estupro, violación, violación de infante, niño, niña o adolescente y corrupción de niña, niño o adolescente.

GRÁFICO N° 5.2.3.1.2. COCHABAMBA: DENUNCIAS DE DELITOS CONTRA LA LIBERTAD SEXUAL<sup>(1)</sup>, POR MUNICIPIO, 2024  
(En porcentaje)

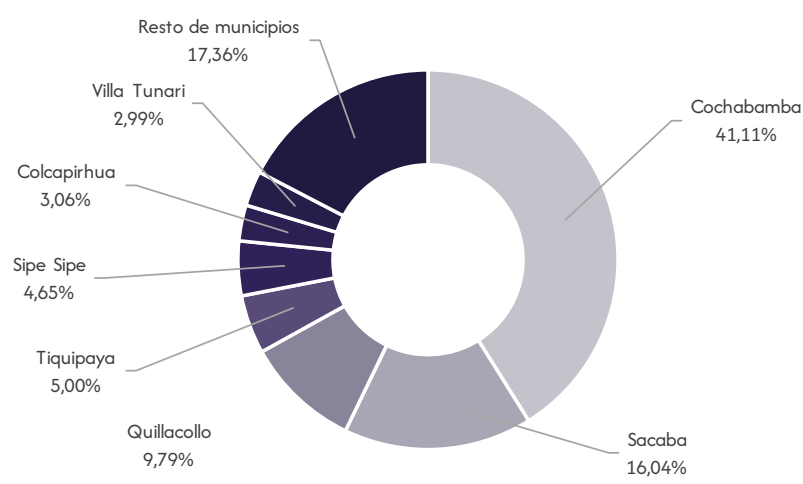

**Elaboración:** OBSCD.  
**Fuente:** Policía Boliviana.  
**(1):** Comprende los delitos de abuso sexual, acoso sexual, estupro, violación, violación de infante, niño, niña o adolescente y corrupción de niña, niño o adolescente.

CUADRO N° 5.2.3.1.2. COCHABAMBA: DENUNCIAS DE DELITOS CONTRA LA LIBERTAD SEXUAL, POR AÑO, SEGÚN DELITO, 2019 – 2024  
(En número)

Delito	2019	2020	2021	2022	2023	2024
TOTAL	773	693	1.034	1.352	1.480	1.440
Abuso Sexual	266	260	372	434	462	417
Violación	200	171	246	312	399	369
Violación de Infante, Niña, Niño o Adolescente	164	154	231	395	360	417
Estupro	102	86	155	164	170	167
Corrupción de Niña, Niño o Adolescente	29	20	21	36	69	50
Acoso Sexual	12	2	9	11	20	20

**Elaboración:** OBSCD.  
**Fuente:** Policía Boliviana.

GRÁFICO N° 5.2.3.1.3. COCHABAMBA: DENUNCIAS DE DELITOS CONTRA LA LIBERTAD SEXUAL, POR DELITO, 2024  
(En porcentaje)

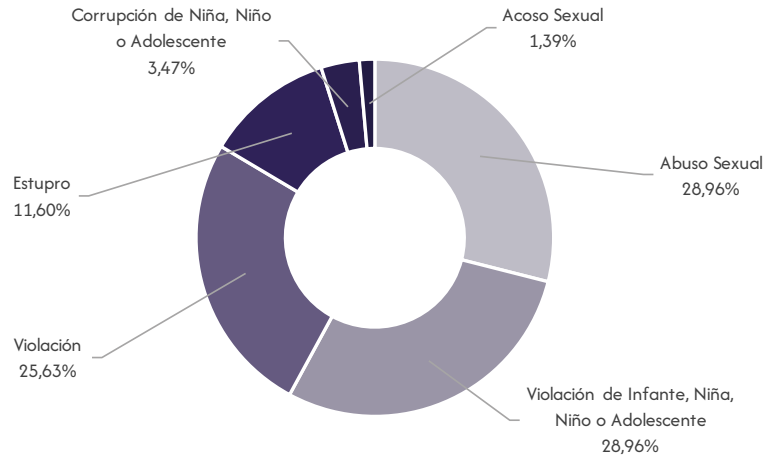

Elaboración: OBSCD.  
Fuente: Policía Boliviana.

5.2.3.2. Características de la víctima

CUADRO N° 5.2.3.2.1. COCHABAMBA: DENUNCIAS DE DELITOS CONTRA LA LIBERTAD SEXUAL<sup>(1)</sup>, POR AÑO, SEGÚN SEXO DE LA VÍCTIMA, 2019 – 2024  
(En número)

Sexo	2019	2020	2021	2022	2023	2024
TOTAL	773	693	1.034	1.352	1.480	1.440
Hombres	48	46	55	83	95	94
Mujeres	721	642	975	1.257	1.341	1.301
Indeterminado	4	5	4	12	44	45

Elaboración: OBSCD.  
Fuente: Policía Boliviana.  
(1): Comprende los delitos de abuso sexual, acoso sexual, estupro, violación, violación de infante, niño, niña o adolescente y corrupción de niña, niño o adolescente.

GRÁFICO N° 5.2.3.2.1. COCHABAMBA: DENUNCIAS DE DELITOS CONTRA LA LIBERTAD SEXUAL<sup>(1)</sup>, SEGÚN GRUPO DE EDAD DE LA VÍCTIMA, 2024  
(En porcentaje)

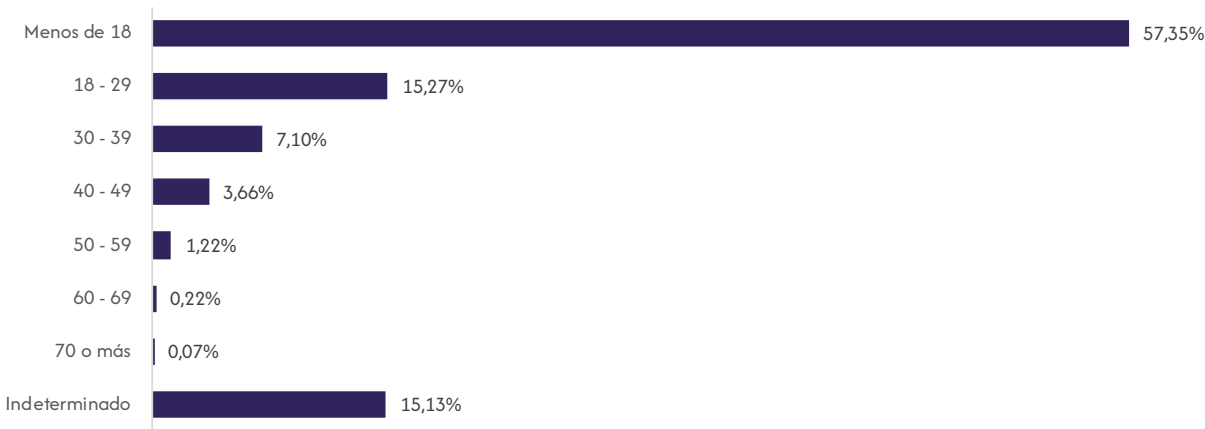

Elaboración: OBSCD.  
Fuente: Policía Boliviana.  
(1): Comprende los delitos de abuso sexual, acoso sexual, estupro, violación, violación de infante, niño, niña o adolescente y corrupción de niña, niño o adolescente.



5.2.4. Oruro

5.2.4.1. Características de las denuncias de delitos

CUADRO N° 5.2.4.1.1. ORURO: DENUNCIAS DE DELITOS CONTRA LA LIBERTAD SEXUAL<sup>(1)</sup>, POR AÑO, SEGÚN MUNICIPIO, 2019 – 2024  
(En número)

Municipio	2019	2020	2021	2022	2023	2024
TOTAL	164	106	191	340	310	318
Oruro	131	77	146	268	250	262
Challapata	12	3	7	12	18	14
Huanuni	8	6	9	14	17	12
Caracollo	7	11	8	13	10	10
Resto de municipios	6	9	21	33	15	20

Elaboración: OBSCD.  
Fuente: Policía Boliviana.  
(1): Comprende los delitos de abuso sexual, acoso sexual, estupro, violación, violación de infante, niño, niña o adolescente y corrupción de niña, niño o adolescente.

GRÁFICO N° 5.2.4.1.1. ORURO: DENUNCIAS DE DELITOS CONTRA LA LIBERTAD SEXUAL<sup>(1)</sup>, POR AÑO, 2019 – 2024  
(En número)

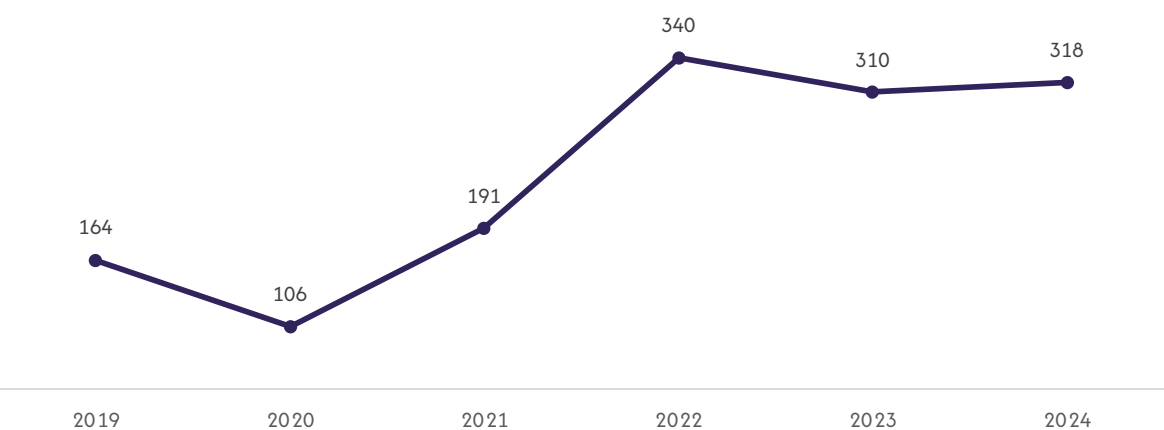

Elaboración: OBSCD.  
Fuente: Policía Boliviana.  
(1): Comprende los delitos de abuso sexual, acoso sexual, estupro, violación, violación de infante, niño, niña o adolescente y corrupción de niña, niño o adolescente.

GRÁFICO N° 5.2.4.1.2. ORURO: DENUNCIAS DE DELITOS CONTRA LA LIBERTAD SEXUAL<sup>(1)</sup>, POR MUNICIPIO, 2024  
(En porcentaje)

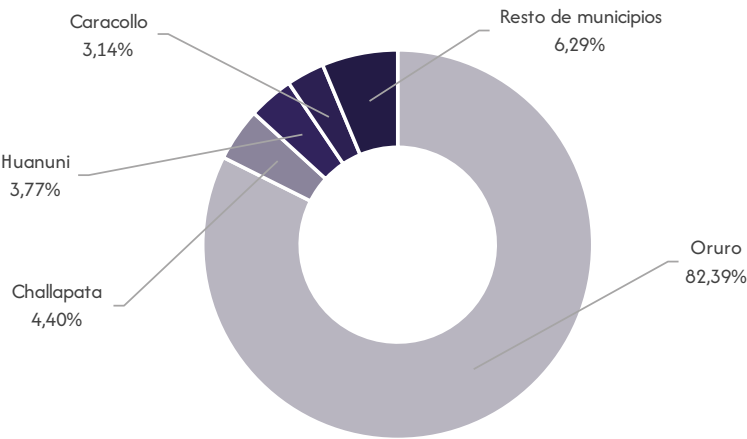

Elaboración: OBSCD.  
Fuente: Policía Boliviana.  
(1): Comprende los delitos de abuso sexual, acoso sexual, estupro, violación, violación de infante, niño, niña o adolescente y corrupción de niña, niño o adolescente.

CUADRO N° 5.2.4.1.2. ORURO: DENUNCIAS DE DELITOS CONTRA LA LIBERTAD SEXUAL, POR AÑO, SEGÚN DELITO, 2019 – 2024  
(En número)

Delito	2019	2020	2021	2022	2023	2024
TOTAL	164	106	191	340	310	318
Violación	73	45	75	110	134	121
Abuso Sexual	52	23	53	79	78	77
Violación de Infante, Niña, Niño o Adolescente	20	28	38	103	60	73
Estupro	10	7	20	36	32	31
Corrupción de Niña, Niño o Adolescente	6	2	4	4	4	2
Acoso Sexual	3	1	1	8	2	14

Elaboración: OBSCD.  
Fuente: Policía Boliviana.

GRÁFICO N° 5.2.4.1.3. ORURO: DENUNCIAS DE DELITOS CONTRA LA LIBERTAD SEXUAL, POR DELITO, 2024  
(En porcentaje)

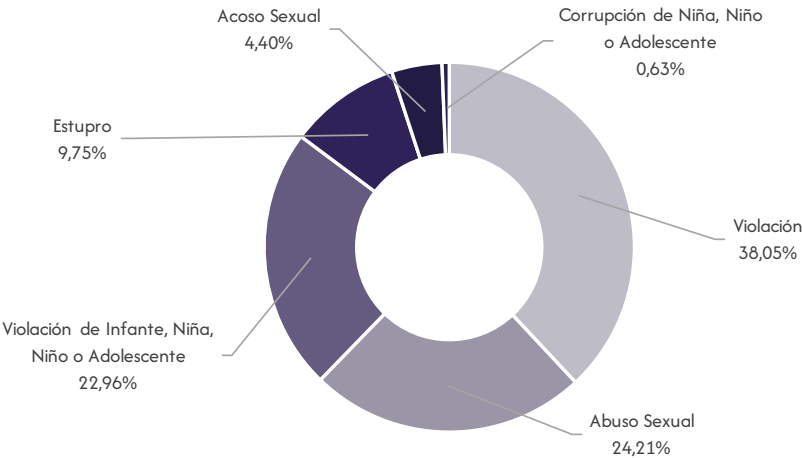

Elaboración: OBSCD.  
Fuente: Policía Boliviana.

5.2.4.2. Características de la víctima

CUADRO N° 5.2.4.2.1. ORURO: DENUNCIAS DE DELITOS CONTRA LA LIBERTAD SEXUAL<sup>(1)</sup>, POR AÑO, SEGÚN SEXO DE LA VÍCTIMA, 2019 – 2024  
(En número)

Sexo	2019	2020	2021	2022	2023	2024
TOTAL	164	106	191	340	310	318
Hombres	8	3	5	8	6	1
Mujeres	156	103	186	331	303	315
Indeterminado	0	0	0	1	1	2

Elaboración: OBSCD.  
Fuente: Policía Boliviana.  
(1): Comprende los delitos de abuso sexual, acoso sexual, estupro, violación, violación de infante, niño, niña o adolescente y corrupción de niña, niño o adolescente.

GRÁFICO N° 5.2.4.2.1. ORURO: DENUNCIAS DE DELITOS CONTRA LA LIBERTAD SEXUAL<sup>(1)</sup>, SEGÚN GRUPO DE EDAD DE LA VÍCTIMA, 2024  
(En porcentaje)

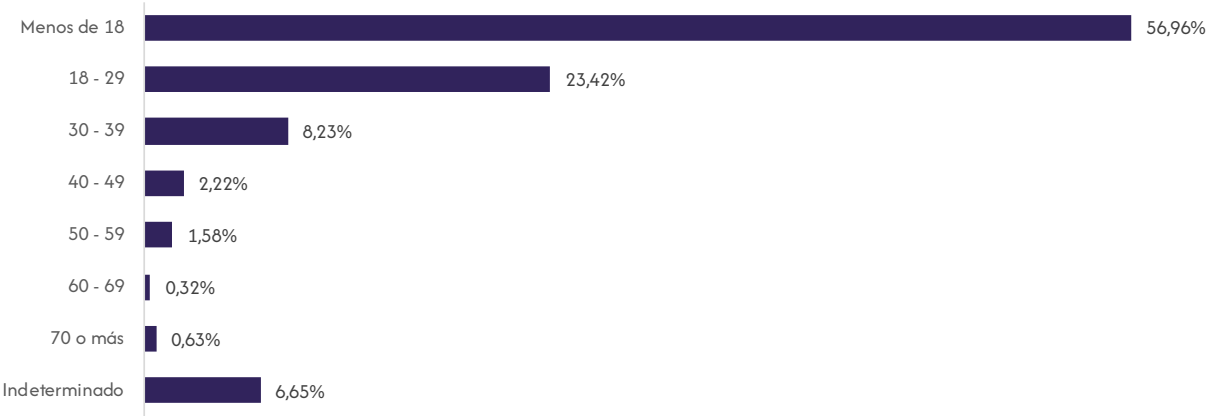

Elaboración: OBSCD.  
Fuente: Policía Boliviana.  
(1): Comprende los delitos de abuso sexual, acoso sexual, estupro, violación, violación de infante, niño, niña o adolescente y corrupción de niña, niño o adolescente.

5.2.5. Potosí

5.2.5.1. Características de las denuncias de delitos

CUADRO N° 5.2.5.1.1. POTOSÍ: DENUNCIAS DE DELITOS CONTRA LA LIBERTAD SEXUAL<sup>(1)</sup>, POR AÑO, SEGÚN MUNICIPIO, 2019 – 2024  
(En número)

Municipio	2019	2020	2021	2022	2023	2024
TOTAL	384	351	401	516	489	550
Potosí	201	180	200	297	263	286
Llallagua	26	29	43	36	43	51
Tupiza	60	34	31	53	47	44
Uyuni	24	24	17	20	35	36
Resto de municipios	73	84	110	110	101	133

Elaboración: OBSCD.  
Fuente: Policía Boliviana.  
(1): Comprende los delitos de abuso sexual, acoso sexual, estupro, violación, violación de infante, niño, niña o adolescente y corrupción de niña, niño o adolescente.

GRÁFICO N° 5.2.5.1.1. POTOSÍ: DENUNCIAS DE DELITOS CONTRA LA LIBERTAD SEXUAL<sup>(1)</sup>, POR AÑO, 2019 – 2024  
(En número)

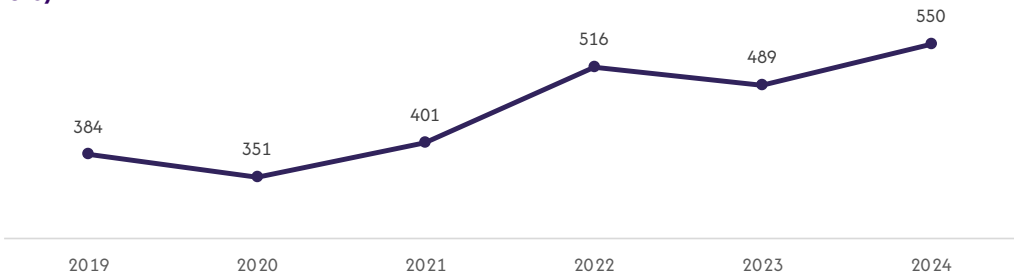

Elaboración: OBSCD.  
Fuente: Policía Boliviana.  
(1): Comprende los delitos de abuso sexual, acoso sexual, estupro, violación, violación de infante, niño, niña o adolescente y corrupción de niña, niño o adolescente.

GRÁFICO N° 5.2.5.1.2. POTOSÍ: DENUNCIAS DE DELITOS CONTRA LA LIBERTAD SEXUAL<sup>(1)</sup>, POR MUNICIPIO, 2024  
(En porcentaje)

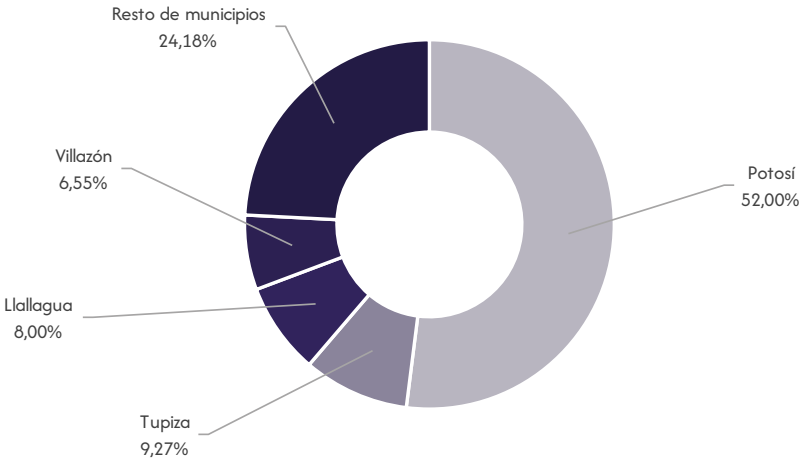

Elaboración: OBSCD.  
Fuente: Policía Boliviana.  
(1): Comprende los delitos de abuso sexual, acoso sexual, estupro, violación, violación de infante, niño, niña o adolescente y corrupción de niña, niño o adolescente.

CUADRO N° 5.2.5.1.2. POTOSÍ: DENUNCIAS DE DELITOS CONTRA LA LIBERTAD SEXUAL, POR AÑO, SEGÚN DELITO, 2019 – 2024  
(En número)

Delito	2019	2020	2021	2022	2023	2024
TOTAL	384	351	401	516	489	550
Violación	157	112	123	148	150	198
Abuso Sexual	87	91	88	141	136	138
Violación de Infante, Niña, Niño o Adolescente	85	88	102	151	113	110
Estupro	49	49	76	56	80	74
Corrupción de Niña, Niño o Adolescente	5	6	9	8	7	13
Acoso Sexual	1	5	3	12	3	17

Elaboración: OBSCD.  
Fuente: Policía Boliviana.

GRÁFICO N° 5.2.5.1.3. POTOSÍ: DENUNCIAS DE DELITOS CONTRA LA LIBERTAD SEXUAL, POR DELITO, 2024  
(En porcentaje)

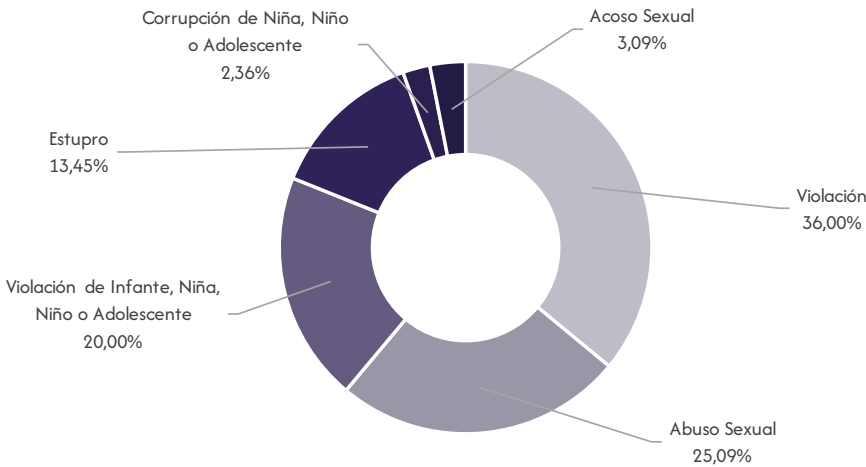

Elaboración: OBSCD.  
Fuente: Policía Boliviana.

5.2.5.2. Características de la víctima

CUADRO N° 5.2.5.2.1. POTOSÍ: DENUNCIAS DE DELITOS CONTRA LA LIBERTAD SEXUAL<sup>(1)</sup>, POR AÑO, SEGÚN SEXO DE LA VÍCTIMA, 2019 – 2024  
(En número)

Sexo	2019	2020	2021	2022	2023	2024
TOTAL	384	351	401	516	489	550
Hombres	14	21	13	17	11	27
Mujeres	366	327	385	498	476	520
Indeterminado	4	3	3	1	2	3

Elaboración: OBSCD.  
Fuente: Policía Boliviana.  
(1): Comprende los delitos de abuso sexual, acoso sexual, estupro, violación, violación de infante, niño, niña o adolescente y corrupción de niña, niño o adolescente.

GRÁFICO N° 5.2.5.2.1. POTOSÍ: DENUNCIAS DE DELITOS CONTRA LA LIBERTAD SEXUAL<sup>(1)</sup>, SEGÚN GRUPO DE EDAD DE LA VÍCTIMA, 2024  
(En porcentaje)

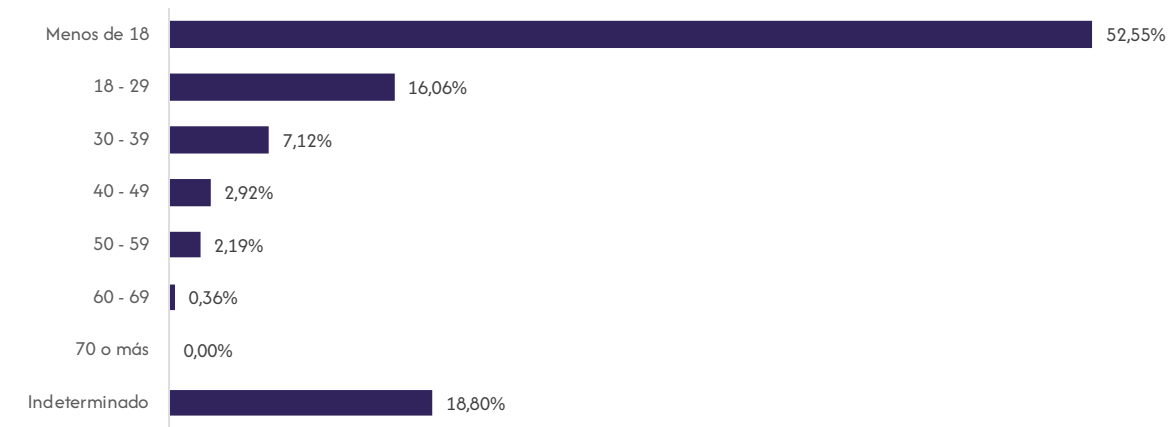

Elaboración: OBSCD.  
Fuente: Policía Boliviana.  
(1): Comprende los delitos de abuso sexual, acoso sexual, estupro, violación, violación de infante, niño, niña o adolescente y corrupción de niña, niño o adolescente.

5.2.6. Tarija

5.2.6.1. Características de las denuncias de delitos

CUADRO N° 5.2.6.1.1. TARIJA: DENUNCIAS DE DELITOS CONTRA LA LIBERTAD SEXUAL<sup>(1)</sup>, POR AÑO, SEGÚN MUNICIPIO, 2019 – 2024  
(En número)

Municipio	2019	2020	2021	2022	2023	2024
TOTAL	487	426	513	567	619	519
Tarija	251	178	212	210	272	207
Yacuiba	91	97	123	149	116	114
Bermejo	33	35	43	49	44	64
Villamontes	50	59	58	69	75	58
Villa San Lorenzo	9	8	25	24	18	22
Entre Ríos	23	16	21	24	29	18
Padcaya	8	7	6	8	10	12
Resto de municipios	22	26	25	34	55	24

Elaboración: OBSCD.  
Fuente: Policía Boliviana.  
(1): Comprende los delitos de abuso sexual, acoso sexual, estupro, violación, violación de infante, niño, niña o adolescente y corrupción de niña, niño o adolescente.

GRÁFICO N° 5.2.6.1.1. TARIJA: DENUNCIAS DE DELITOS CONTRA LA LIBERTAD SEXUAL<sup>(1)</sup>, POR AÑO, 2019 – 2024  
(En número)

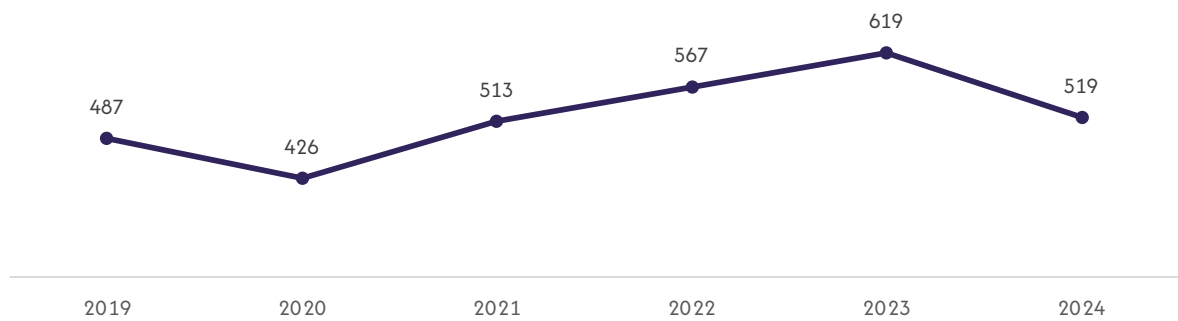

Elaboración: OBSCD.  
Fuente: Policía Boliviana.  
(1): Comprende los delitos de abuso sexual, acoso sexual, estupro, violación, violación de infante, niño, niña o adolescente y corrupción de niña, niño o adolescente.

GRÁFICO N° 5.2.6.1.2. TARIJA: DENUNCIAS DE DELITOS CONTRA LA LIBERTAD SEXUAL<sup>(1)</sup>, POR MUNICIPIO, 2024  
(En porcentaje)

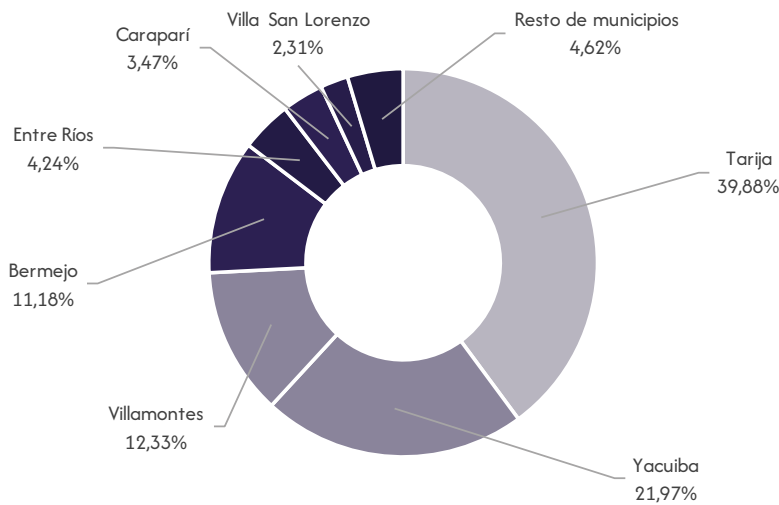

Elaboración: OBSCD.  
Fuente: Policía Boliviana.  
(1): Comprende los delitos de abuso sexual, acoso sexual, estupro, violación, violación de infante, niño, niña o adolescente y corrupción de niña, niño o adolescente.

CUADRO N° 5.2.6.1.2. TARIJA: DENUNCIAS DE DELITOS CONTRA LA LIBERTAD SEXUAL, POR AÑO, SEGÚN DELITO, 2019 – 2024  
(En número)

Delito	2019	2020	2021	2022	2023	2024
TOTAL	487	426	513	567	619	519
Abuso Sexual	157	154	202	181	247	196
Violación de Infante, Niña, Niño o Adolescente	92	111	116	179	121	113
Violación	155	98	114	110	142	120
Estupro	49	45	50	48	60	44
Acoso Sexual	17	10	14	28	27	26
Corrupción de Niña, Niño o Adolescente	17	8	17	21	22	20

Elaboración: OBSCD.  
Fuente: Policía Boliviana.

GRÁFICO N° 5.2.6.1.3. TARIJA: DENUNCIAS DE DELITOS CONTRA LA LIBERTAD SEXUAL, POR DELITO, 2024  
(En porcentaje)

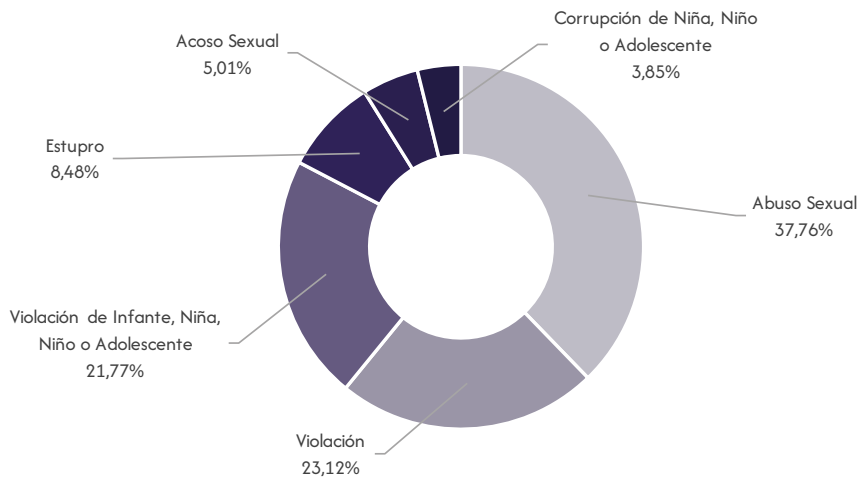

Elaboración: OBSCD.  
Fuente: Policía Boliviana.

5.2.6.2. Características de la víctima

CUADRO N° 5.2.6.2.1. TARIJA: DENUNCIAS DE DELITOS CONTRA LA LIBERTAD SEXUAL<sup>(1)</sup>, POR AÑO, SEGÚN SEXO DE LA VÍCTIMA, 2019 – 2024  
(En número)

Sexo	2019	2020	2021	2022	2023	2024
TOTAL	487	426	513	567	619	519
Hombres	31	21	24	27	22	21
Mujeres	456	405	487	540	596	497
Indeterminado	0	0	2	0	1	1

Elaboración: OBSCD.  
Fuente: Policía Boliviana.  
(1): Comprende los delitos de abuso sexual, acoso sexual, estupro, violación, violación de infante, niño, niña o adolescente y corrupción de niña, niño o adolescente.



GRÁFICO N° 5.2.6.2.1. TARIJA: DENUNCIAS DE DELITOS CONTRA LA LIBERTAD SEXUAL<sup>(1)</sup>, SEGÚN GRUPO DE EDAD DE LA VÍCTIMA, 2024  
(En porcentaje)

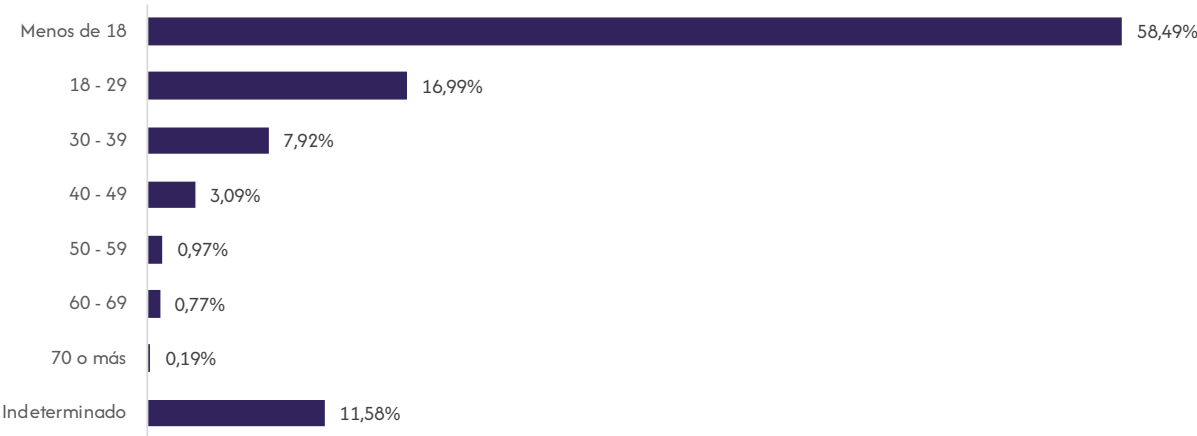

**Elaboración:** OBSCD.  
**Fuente:** Policía Boliviana.  
**(1):** Comprende los delitos de abuso sexual, acoso sexual, estupro, violación, violación de infante, niño, niña o adolescente y corrupción de niña, niño o adolescente.

5.2.7. Santa Cruz

5.2.7.1. Características de las denuncias de delitos

CUADRO N° 5.2.7.1.1. SANTA CRUZ: DENUNCIAS DE DELITOS CONTRA LA LIBERTAD SEXUAL<sup>(1)</sup>, POR AÑO, SEGÚN MUNICIPIO, 2019 – 2024  
(En número)

Municipio	2019	2020	2021	2022	2023	2024
TOTAL	2.928	2.336	2.616	3.188	3.574	3.691
Santa Cruz de la Sierra	1.678	1.345	1.415	1.581	1.934	1.996
Montero	162	145	197	234	215	273
Warnes	237	154	248	313	276	229
La Guardia	142	136	113	196	187	177
Cotoca	130	65	104	126	117	164
Yapacaní	146	98	113	126	134	92
El Torno	65	63	60	83	72	90
San Ignacio de Velasco	66	45	46	74	84	89
Mineros	64	52	67	66	45	63
Ascensión de Guarayos	33	21	1	1	61	61
Resto de municipios	205	212	252	388	449	457

**Elaboración:** OBSCD.  
**Fuente:** Policía Boliviana.  
**(1):** Comprende los delitos de abuso sexual, acoso sexual, estupro, violación, violación de infante, niño, niña o adolescente y corrupción de niña, niño o adolescente.

GRÁFICO N° 5.2.7.1.1. SANTA CRUZ: DENUNCIAS DE DELITOS CONTRA LA LIBERTAD SEXUAL<sup>(1)</sup>, POR AÑO, 2019 – 2024  
(En número)

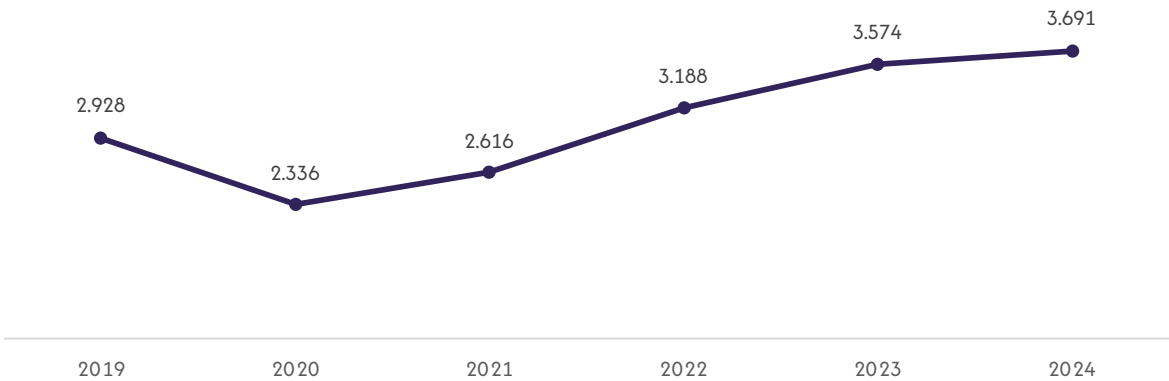

**Elaboración:** OBSCD.  
**Fuente:** Policía Boliviana.  
**(1):** Comprende los delitos de abuso sexual, acoso sexual, estupro, violación, violación de infante, niño, niña o adolescente y corrupción de niña, niño o adolescente.

GRÁFICO N° 5.2.7.1.2. SANTA CRUZ: DENUNCIAS DE DELITOS CONTRA LA LIBERTAD SEXUAL<sup>(1)</sup>, POR MUNICIPIO, 2024  
(En porcentaje)

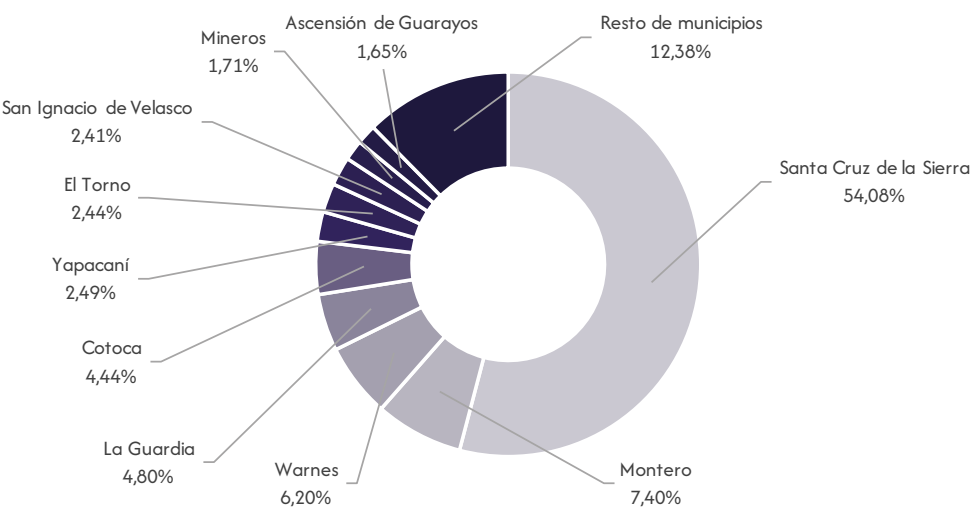

**Elaboración:** OBSCD.  
**Fuente:** Policía Boliviana.  
**(1):** Comprende los delitos de abuso sexual, acoso sexual, estupro, violación, violación de infante, niño, niña o adolescente y corrupción de niña, niño o adolescente.

CUADRO N° 5.2.7.1.2. SANTA CRUZ: DENUNCIAS DE DELITOS CONTRA LA LIBERTAD SEXUAL, POR AÑO, SEGÚN DELITO, 2019 – 2024  
(En número)

Delito	2019	2020	2021	2022	2023	2024
TOTAL	2.928	2.336	2.616	3.188	3.574	3.691
Abuso Sexual	968	930	961	1.305	1.435	1.452
Violación de Infante, Niña, Niño o Adolescente	656	497	606	761	757	726
Estupro	611	409	527	590	688	838
Violación	574	403	428	404	486	501
Acoso Sexual	104	79	69	91	164	116
Corrupción de Niña, Niño o Adolescente	15	18	25	37	44	58

Elaboración: OBSCD.  
Fuente: Policía Boliviana.

GRÁFICO N° 5.2.7.1.3. SANTA CRUZ: DENUNCIAS DE DELITOS CONTRA LA LIBERTAD SEXUAL, POR DELITO, 2024  
(En porcentaje)

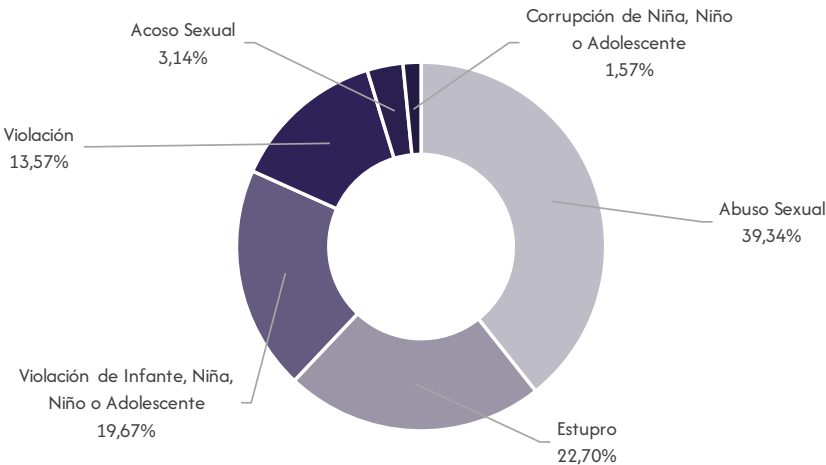

Elaboración: OBSCD.  
Fuente: Policía Boliviana.

5.2.7.2. Características de la víctima

CUADRO N° 5.2.7.2.1. SANTA CRUZ: DENUNCIAS DE DELITOS CONTRA LA LIBERTAD SEXUAL<sup>(1)</sup>, POR AÑO, SEGÚN SEXO DE LA VÍCTIMA, 2019 – 2024  
(En número)

Sexo	2019	2020	2021	2022	2023	2024
TOTAL	2.928	2.336	2.616	3.188	3.574	3.691
Hombres	150	127	135	160	192	210
Mujeres	2.777	2.209	2.480	3.023	3.381	3.471
Indeterminado	1	0	1	5	1	10

Elaboración: OBSCD.  
Fuente: Policía Boliviana.  
(1): Comprende los delitos de abuso sexual, acoso sexual, estupro, violación, violación de infante, niño, niña o adolescente y corrupción de niña, niño o adolescente.

GRÁFICO N° 5.2.7.2.1. SANTA CRUZ: DENUNCIAS DE DELITOS CONTRA LA LIBERTAD SEXUAL<sup>(1)</sup>, SEGÚN GRUPO DE EDAD DE LA VÍCTIMA, 2024  
(En porcentaje)



**Elaboración:** OBSCD.  
**Fuente:** Policía Boliviana.  
**(1):** Comprende los delitos de abuso sexual, acoso sexual, estupro, violación, violación de infante, niño, niña o adolescente y corrupción de niña, niño o adolescente.

5.2.8. Beni

5.2.8.1. Características de las denuncias de delitos

CUADRO N° 5.2.8.1.1. BENI: DENUNCIAS DE DELITOS CONTRA LA LIBERTAD SEXUAL<sup>(1)</sup>, POR AÑO, SEGÚN MUNICIPIO, 2019 – 2024  
(En número)

Municipio	2019	2020	2021	2022	2023	2024
TOTAL	231	267	422	497	493	343
Trinidad	189	152	189	235	233	181
Riberalta	14	73	124	141	146	78
Guayaramerín	1	24	57	53	47	40
Rurrenabaque	18	17	27	32	34	23
San Borja	6	0	14	13	18	18
Resto de municipios	3	1	11	23	15	3

**Elaboración:** OBSCD.  
**Fuente:** Policía Boliviana.  
**(1):** Comprende los delitos de abuso sexual, acoso sexual, estupro, violación, violación de infante, niño, niña o adolescente y corrupción de niña, niño o adolescente.

**GRÁFICO N° 5.2.8.1.1. BENI: DENUNCIAS DE DELITOS CONTRA LA LIBERTAD SEXUAL<sup>(1)</sup>, POR AÑO, 2019 – 2024**  
(En número)

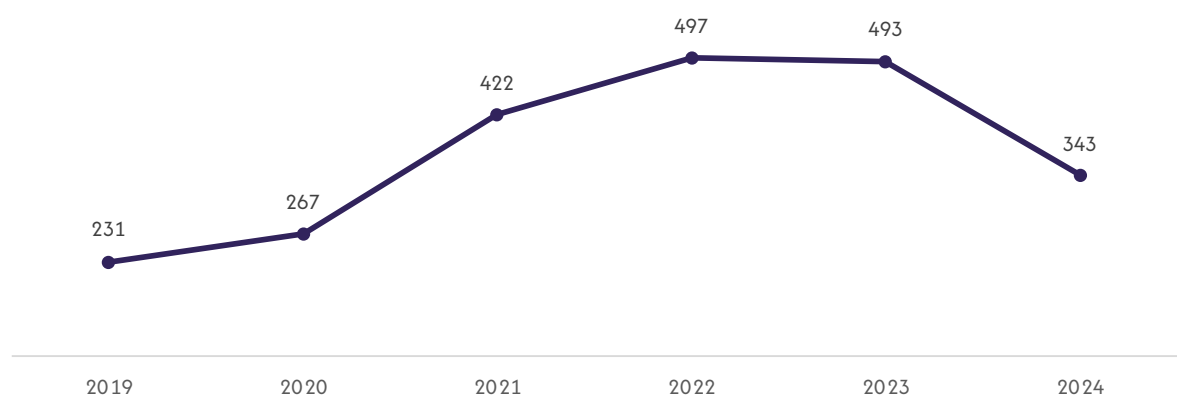

**Elaboración:** OBSCD.  
**Fuente:** Policía Boliviana.  
**(1):** Comprende los delitos de abuso sexual, acoso sexual, estupro, violación, violación de infante, niño, niña o adolescente y corrupción de niña, niño o adolescente.

**GRÁFICO N° 5.2.8.1.2. BENI: DENUNCIAS DE DELITOS CONTRA LA LIBERTAD SEXUAL<sup>(1)</sup>, POR MUNICIPIO, 2024**  
(En porcentaje)

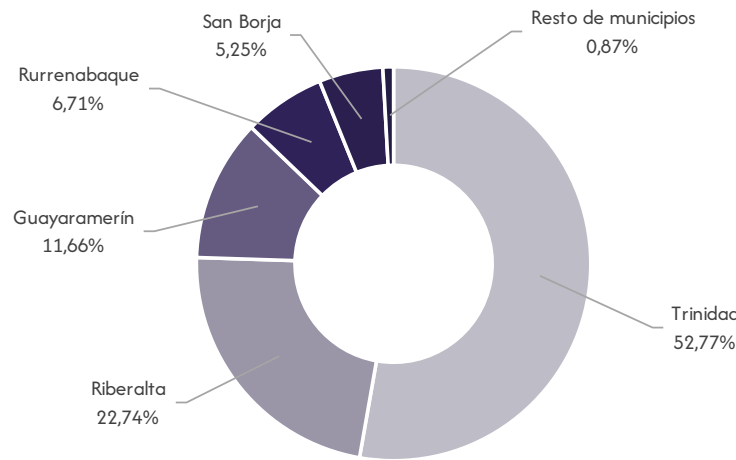

**Elaboración:** OBSCD.  
**Fuente:** Policía Boliviana.  
**(1):** Comprende los delitos de abuso sexual, acoso sexual, estupro, violación, violación de infante, niño, niña o adolescente y corrupción de niña, niño o adolescente.

CUADRO N° 5.2.8.1.2. BENI: DENUNCIAS DE DELITOS CONTRA LA LIBERTAD SEXUAL, POR AÑO, SEGÚN DELITO, 2019 – 2024  
(En número)

Delito	2019	2020	2021	2022	2023	2024
TOTAL	231	267	422	497	493	343
Violación de Infante, Niña, Niño o Adolescente	74	86	154	193	175	112
Abuso Sexual	62	82	118	165	155	125
Estupro	34	44	65	48	61	31
Violación	30	32	62	55	57	41
Acoso Sexual	13	12	16	27	20	10
Corrupción de Niña, Niño o Adolescente	18	11	7	9	25	24

Elaboración: OBSCD.  
Fuente: Policía Boliviana.

GRÁFICO N° 5.2.8.1.3. BENI: DENUNCIAS DE DELITOS CONTRA LA LIBERTAD SEXUAL, POR DELITO, 2024  
(En porcentaje)

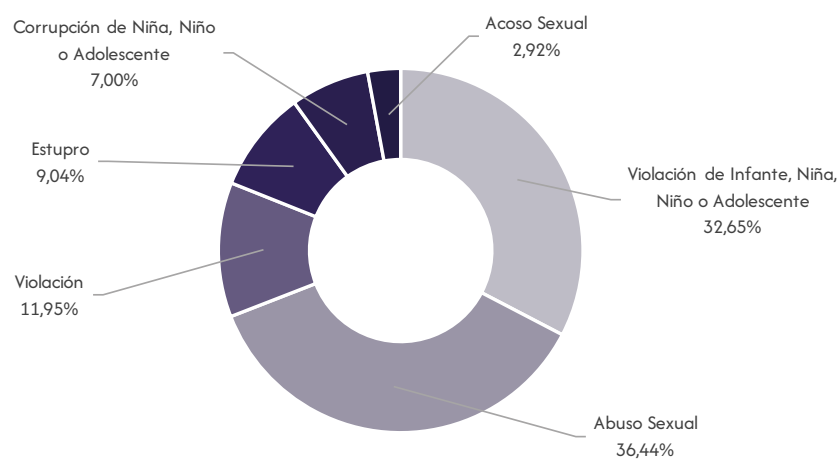

Elaboración: OBSCD.  
Fuente: Policía Boliviana.

5.2.8.2. Características de la víctima

CUADRO N° 5.2.8.2.1. BENI: DENUNCIAS DE DELITOS CONTRA LA LIBERTAD SEXUAL<sup>(1)</sup>, POR AÑO, SEGÚN SEXO DE LA VÍCTIMA, 2019 – 2024  
(En número)

Sexo	2019	2020	2021	2022	2023	2024
TOTAL	231	267	422	497	493	343
Hombres	22	15	18	23	24	28
Mujeres	208	252	404	473	469	315
Indeterminado	1	0	0	1	0	0

Elaboración: OBSCD.  
Fuente: Policía Boliviana.  
(1): Comprende los delitos de abuso sexual, acoso sexual, estupro, violación, violación de infante, niño, niña o adolescente y corrupción de niña, niño o adolescente.

GRÁFICO N° 5.2.8.2.1. BENI: DENUNCIAS DE DELITOS CONTRA LA LIBERTAD SEXUAL<sup>(1)</sup>, SEGÚN GRUPO DE EDAD DE LA VÍCTIMA, 2024  
(En porcentaje)



**Elaboración:** OBSCD.  
**Fuente:** Policía Boliviana.  
**(1):** Comprende los delitos de abuso sexual, acoso sexual, estupro, violación, violación de infante, niño, niña o adolescente y corrupción de niña, niño o adolescente.

5.2.9. Pando

5.2.9.1. Características de las denuncias de delitos

CUADRO N° 5.2.9.1.1. PANDO: DENUNCIAS DE DELITOS CONTRA LA LIBERTAD SEXUAL<sup>(1)</sup>, POR AÑO, SEGÚN MUNICIPIO, 2019 – 2024  
(En número)

Municipio	2019	2020	2021	2022	2023	2024
TOTAL	137	93	115	132	132	139
Cobija	126	83	95	113	121	119
Puerto Rico	6	6	9	8	3	9
Porvenir	2	4	9	10	5	5
Resto de municipios	3	0	2	1	3	6

**Elaboración:** OBSCD.  
**Fuente:** Policía Boliviana.  
**(1):** Comprende los delitos de abuso sexual, acoso sexual, estupro, violación, violación de infante, niño, niña o adolescente y corrupción de niña, niño o adolescente.

GRÁFICO N° 5.2.9.1.1. PANDO: DENUNCIAS DE DELITOS CONTRA LA LIBERTAD SEXUAL<sup>(1)</sup>, POR AÑO, 2019 – 2024  
(En número)

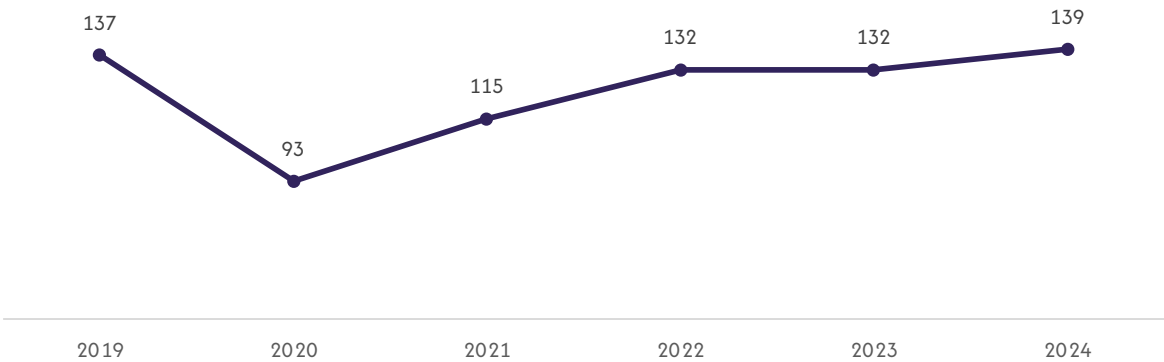

Elaboración: OBSCD.  
Fuente: Policía Boliviana.  
(1): Comprende los delitos de abuso sexual, acoso sexual, estupro, violación, violación de infante, niño, niña o adolescente y corrupción de niña, niño o adolescente.

GRÁFICO N° 5.2.9.1.2. PANDO: DENUNCIAS DE DELITOS CONTRA LA LIBERTAD SEXUAL<sup>(1)</sup>, POR MUNICIPIO, 2024  
(En porcentaje)

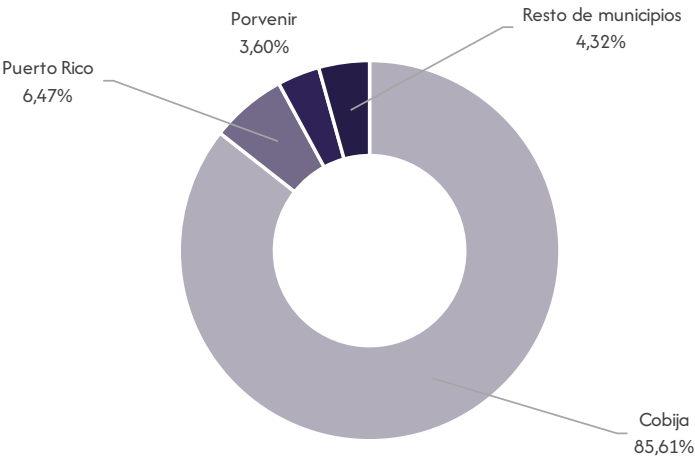

Elaboración: OBSCD.  
Fuente: Policía Boliviana.  
(1): Comprende los delitos de abuso sexual, acoso sexual, estupro, violación, violación de infante, niño, niña o adolescente y corrupción de niña, niño o adolescente.



CUADRO N° 5.2.9.1.2. PANDO: DENUNCIAS DE DELITOS CONTRA LA LIBERTAD SEXUAL, POR AÑO, SEGÚN DELITO, 2019 – 2024  
(En número)

Delito	2019	2020	2021	2022	2023	2024
TOTAL	137	93	115	132	132	139
Abuso Sexual	38	25	34	52	56	36
Violación de Infante, Niña, Niño o Adolescente	41	36	40	32	38	35
Estupro	19	17	21	28	17	25
Violación	24	9	11	11	7	28
Corrupción de Niña, Niño o Adolescente	8	6	7	7	12	13
Acoso Sexual	7	0	2	2	2	2

Elaboración: OBSCD.  
Fuente: Policía Boliviana.

GRÁFICO N° 5.2.9.1.3.  
PANDO: DENUNCIAS DE DELITOS CONTRA LA LIBERTAD SEXUAL, POR DELITO, 2024 (En porcentaje)

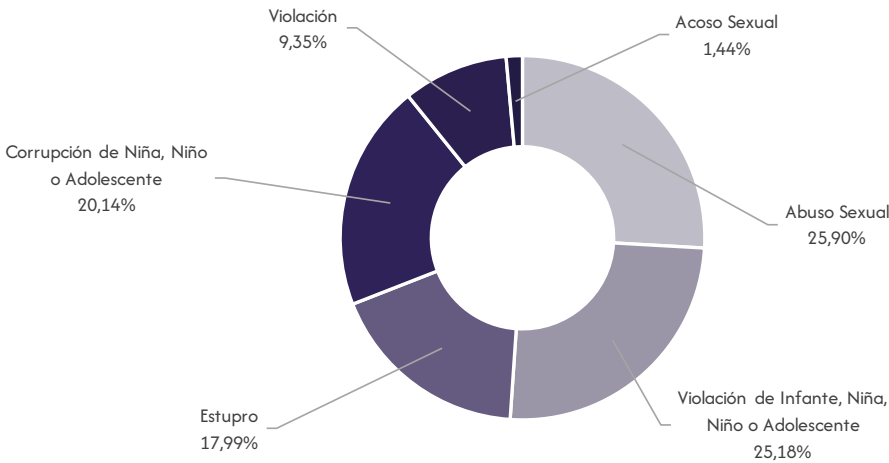

Elaboración: OBSCD.  
Fuente: Policía Boliviana.

5.2.9.2. Características de la víctima

CUADRO N° 5.2.9.2.1. PANDO: DENUNCIAS DE DELITOS CONTRA LA LIBERTAD SEXUAL<sup>(1)</sup>, POR AÑO, SEGÚN SEXO DE LA VÍCTIMA, 2019 – 2024  
(En número)

Sexo	2019	2020	2021	2022	2023	2024
TOTAL	137	93	115	132	132	139
Hombres	3	3	3	9	4	2
Mujeres	134	90	112	123	128	133
Indeterminado	0	0	0	0	0	4

Elaboración: OBSCD.  
Fuente: Policía Boliviana.  
(1): Comprende los delitos de abuso sexual, acoso sexual, estupro, violación, violación de infante, niño, niña o adolescente y corrupción de niña, niño o adolescente.

GRÁFICO N° 5.2.9.2.1. PANDO: DENUNCIAS DE DELITOS CONTRA LA LIBERTAD SEXUAL<sup>(1)</sup>, SEGÚN GRUPO DE EDAD DE LA VÍCTIMA, 2024  
(En porcentaje)

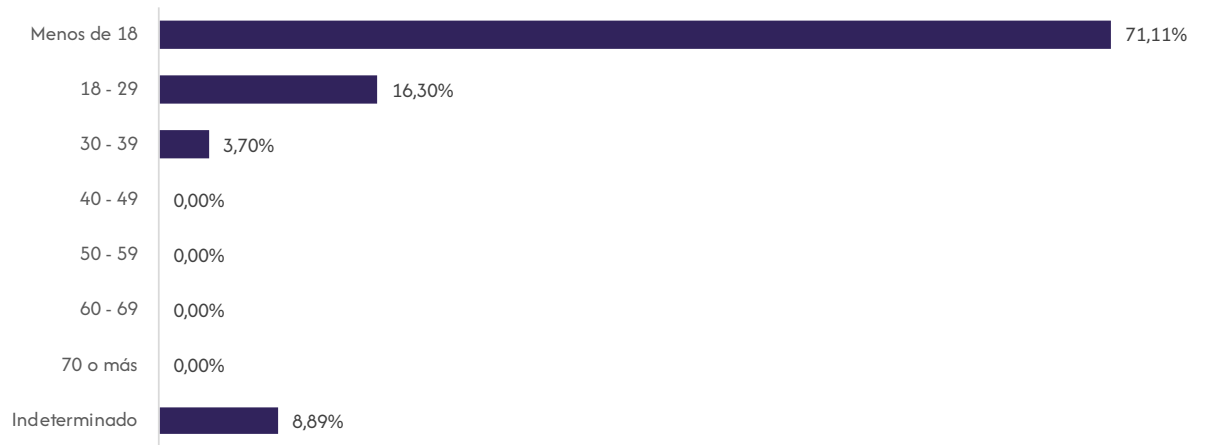

**Elaboración:** OBSCD.  
**Fuente:** Policía Boliviana.  
**(1):** Comprende los delitos de abuso sexual, acoso sexual, estupro, violación, violación de infante, niño, niña o adolescente y corrupción de niña, niño o adolescente.

DOSSIER  
DOSSIER  
DOSSIER  
DOSSIER  
DOSSIER  
DOSSIER

CAPÍTULO 6.

**DELITOS DE TRATA DE  
PERSONAS, DELITOS CONEXOS  
Y TRÁFICO DE PERSONAS**

BOLIVIA: DENUNCIAS DE TRATA DE PERSONAS, DELITOS CONEXOS Y TRÁFICO DE DE PERSONAS POR MUNICIPIO, 2024

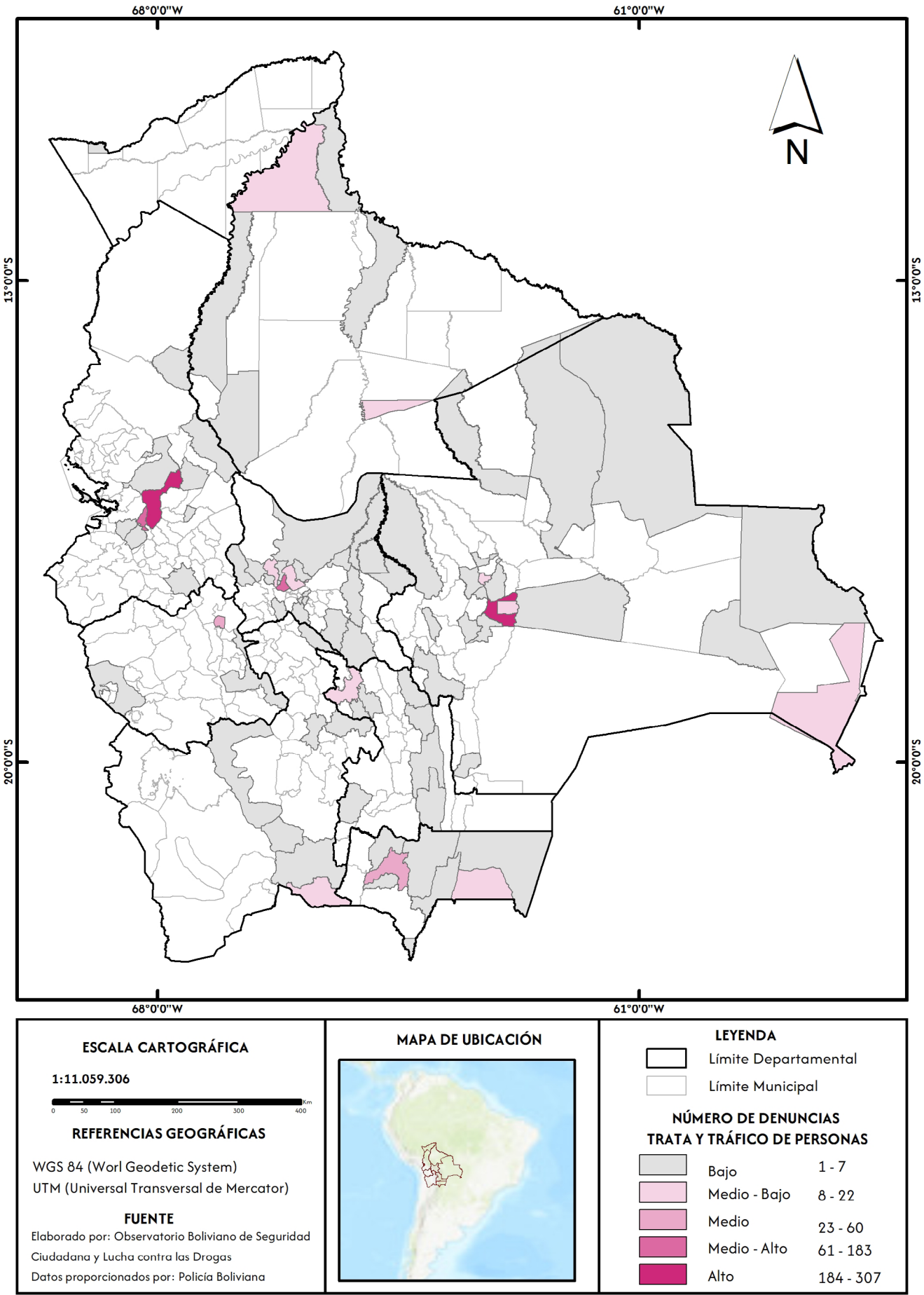

BOLIVIA: DENUNCIAS DE TRATA DE PERSONAS  
POR MUNICIPIO, 2024

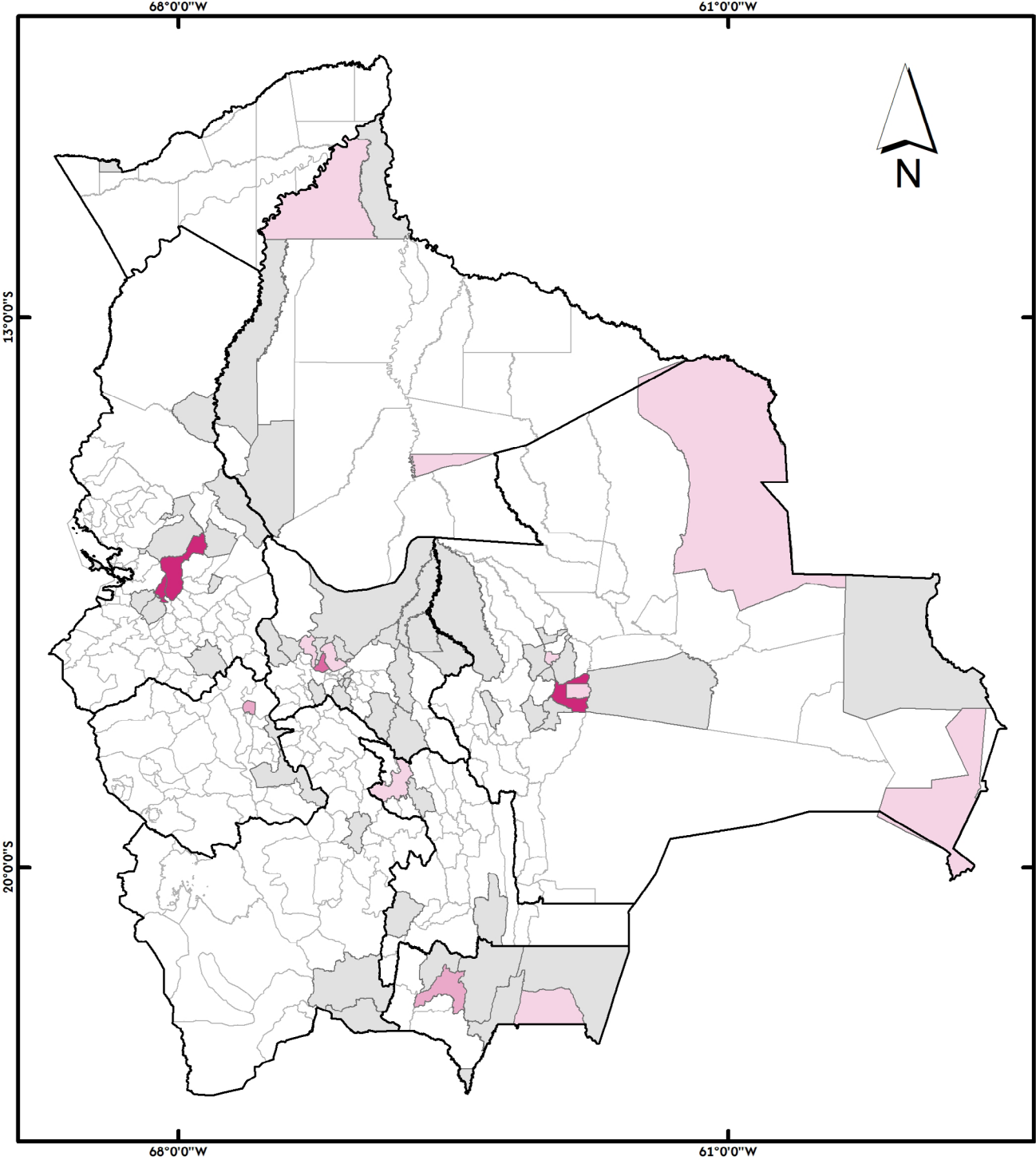

**ESCALA CARTOGRÁFICA**

1:11.059.306

**REFERENCIAS GEOGRÁFICAS**

WGS 84 (World Geodetic System)  
UTM (Universal Transversal de Mercator)

**FUENTE**

Elaborado por: Observatorio Boliviano de Seguridad Ciudadana y Lucha contra las Drogas  
Datos proporcionados por: Policía Boliviana

**MAPA DE UBICACIÓN**

**LEYENDA**

— Límite Departamental  
— Límite Municipal

**NÚMERO DE DENUNCIAS TRATA DE PERSONAS**

Light pink	Bajo	1 - 4
Light pink	Medio - Bajo	5 - 11
Medium pink	Medio	12 - 37
Dark pink	Medio - Alto	38 - 90
Dark pink	Alto	91 - 188

6.1. Estadísticas nacionales

6.1.1. Características de las denuncias de delitos

CUADRO N° 6.1.1.1. BOLIVIA: DENUNCIAS DE DELITOS DE TRATA DE PERSONAS, DELITOS CONEXOS Y TRÁFICO DE PERSONAS<sup>(1)</sup>, POR AÑO, SEGÚN DEPARTAMENTO, 2019 – 2024  
(En número)

Departamento	2019	2020	2021	2022	2023	2024
TOTAL	526	452	589	724	947	1.263
Chuquisaca	17	7	15	12	17	31
La Paz	218	232	231	395	525	456
Cochabamba	79	59	114	104	162	196
Oruro	42	11	13	20	21	50
Potosí	27	11	12	11	26	24
Tarija	26	20	24	33	56	91
Santa Cruz	90	97	142	122	115	379
Beni	22	6	28	20	19	34
Pando	5	9	10	7	6	2

Elaboración: OBSCD.  
Fuente: Policía Boliviana.  
(1): Comprende los delitos de trata de personas, pornografía, proxenetismo, tráfico de personas, violencia sexual comercial.  
Nota: Los casos de denuncias de trata de personas pueden incluir las denuncias de personas desaparecidas registradas en la Policía Boliviana.

GRÁFICO N° 6.1.1.1. BOLIVIA: DENUNCIAS DE DELITOS DE TRATA DE PERSONAS, DELITOS CONEXOS Y TRÁFICO DE PERSONAS<sup>(1)</sup>, POR DEPARTAMENTO, 2024  
(En porcentaje)

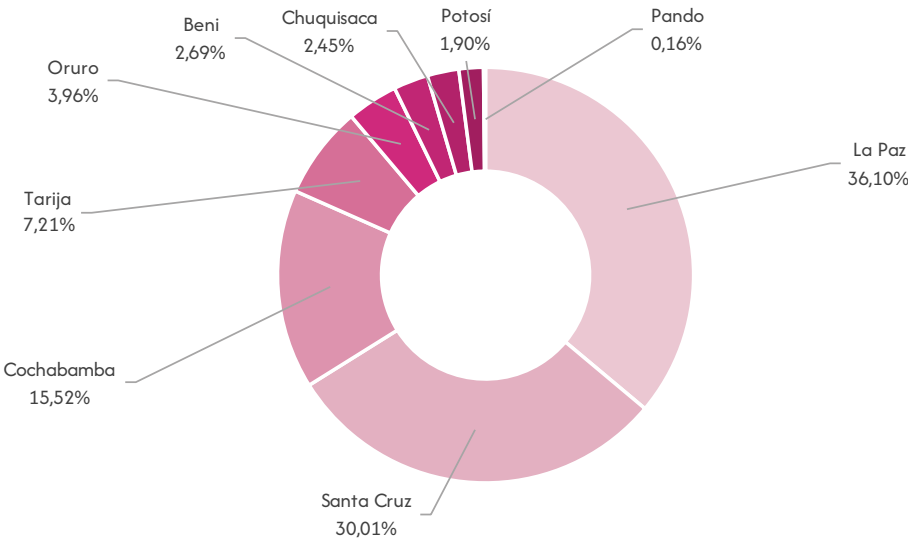

Elaboración: OBSCD.  
Fuente: Policía Boliviana.  
(1): Comprende los delitos de trata de personas, pornografía, proxenetismo, tráfico de personas, violencia sexual comercial.  
Nota: Los casos de denuncias de trata de personas pueden incluir las denuncias de personas desaparecidas registradas en la Policía Boliviana.

CUADRO N° 6.1.1.2. BOLIVIA: DENUNCIAS DE DELITOS DE TRATA DE PERSONAS, DELITOS CONEXOS Y TRÁFICO DE PERSONAS, POR AÑO, SEGÚN DELITO, 2019 – 2024  
(En número)

Delito	2019	2020	2021	2022	2023	2024
TOTAL	526	452	589	724	947	1.263
Trata de personas	373	305	420	560	708	836
Pornografía	108	81	92	111	133	304
Proxenetismo	31	50	24	36	38	81
Tráfico de personas	9	12	49	16	56	26
Violencia Sexual Comercial	5	4	4	1	12	16

Elaboración: OBSCD.  
Fuente: Policía Boliviana.  
Nota: Los casos de denuncias de trata de personas pueden incluir las denuncias de personas desaparecidas registradas en la Policía Boliviana.

GRÁFICO N° 6.1.1.2. BOLIVIA: DENUNCIAS DE DELITOS DE TRATA DE PERSONAS, DELITOS CONEXOS Y TRÁFICO DE PERSONAS, POR DELITO, 2024  
(En porcentaje)

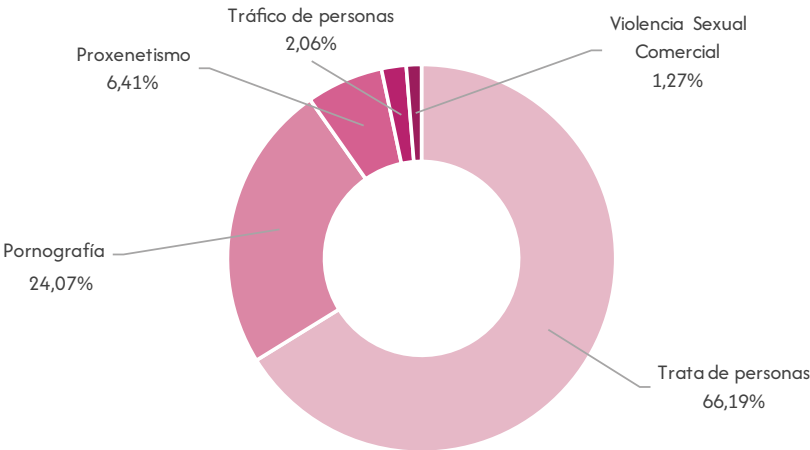

Elaboración: OBSCD.  
Fuente: Policía Boliviana.  
Nota: Los casos de denuncias de trata de personas pueden incluir las denuncias de personas desaparecidas registradas en la Policía Boliviana.

CUADRO N° 6.1.1.3. BOLIVIA: DENUNCIAS DE DELITOS DE TRATA DE PERSONAS, DELITOS CONEXOS Y TRÁFICO DE PERSONAS<sup>(1)</sup>, POR AÑO, SEGÚN MUNICIPIOS CAPITALES DE DEPARTAMENTO Y EL ALTO, 2019 – 2024  
(En número)

Municipios capitales de departamento y El Alto	2019	2020	2021	2022	2023	2024
TOTAL	401	385	432	519	729	1.026
Sucre	17	7	15	11	16	22
La Paz	127	188	101	165	150	256
El Alto	69	38	107	156	320	183
Cochabamba	38	36	76	70	95	130
Oruro	41	9	12	18	17	45
Potosí	18	8	6	6	14	7
Tarija	18	15	17	22	39	60
Santa Cruz de la Sierra	58	74	78	55	60	307
Trinidad	10	1	12	9	12	14
Cobija	5	9	8	7	6	2

Elaboración: OBSCD.  
Fuente: Policía Boliviana.  
(1): Comprende los delitos de trata de personas, pornografía, proxenetismo, tráfico de personas, violencia sexual comercial.  
Nota: Los casos de denuncias de trata de personas pueden incluir las denuncias de personas desaparecidas registradas en la Policía Boliviana.

GRÁFICO N° 6.1.1.3. BOLIVIA: LAS DENUNCIAS DE DELITOS DE TRATA DE PERSONAS, DELITOS CONEXOS Y TRÁFICO DE PERSONAS<sup>(1)</sup>, POR MUNICIPIOS CAPITALES DE DEPARTAMENTO Y EL ALTO, 2024  
(En porcentaje)

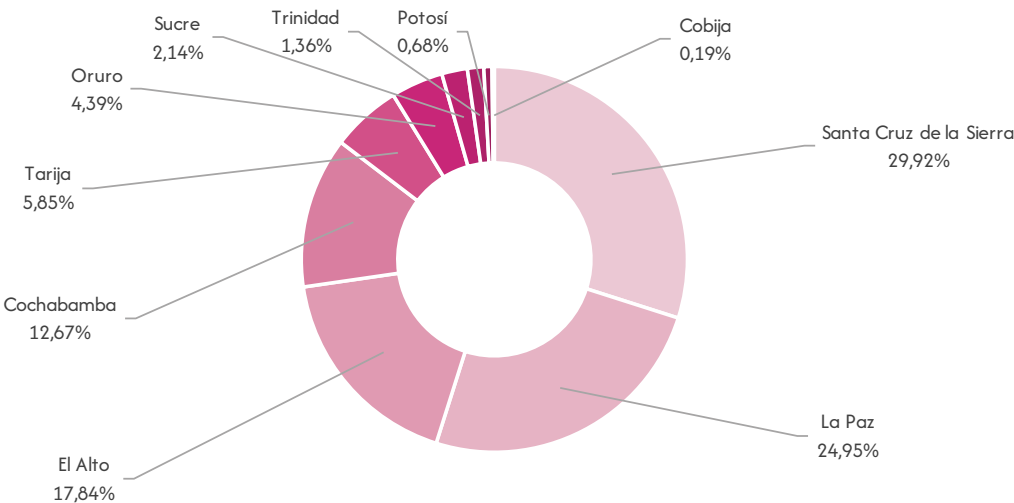

Elaboración: OBSCD.  
Fuente: Policía Boliviana.  
(1): Comprende los delitos de trata de personas, pornografía, proxenetismo, tráfico de personas, violencia sexual comercial.  
Nota: Los casos de denuncias de trata de personas pueden incluir las denuncias de personas desaparecidas registradas en la Policía Boliviana.



GRÁFICO N° 6.1.1.4. BOLIVIA: DENUNCIAS DE DELITOS DE TRATA DE PERSONAS, DELITOS CONEXOS Y TRÁFICO DE PERSONAS<sup>(1)</sup>, SEGÚN MES, 2024  
(En porcentaje)

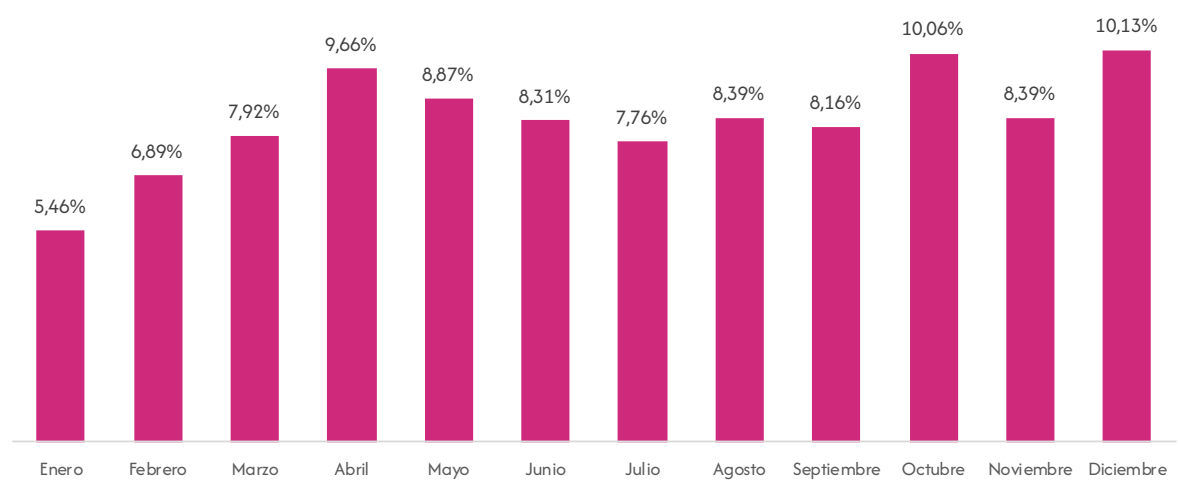

**Elaboración:** OBSCD.  
**Fuente:** Policía Boliviana.  
**(1):** Comprende los delitos de trata de personas, pornografía, proxenetismo, tráfico de personas, violencia sexual comercial.  
**Nota:** Los casos de denuncias de trata de personas pueden incluir las denuncias de personas desaparecidas registradas en la Policía Boliviana.

GRÁFICO N° 6.1.1.5. BOLIVIA: DENUNCIAS DE DELITOS DE TRATA DE PERSONAS, DELITOS CONEXOS Y TRÁFICO DE PERSONAS<sup>(1)</sup>, SEGÚN DÍA DE LA SEMANA QUE OCURRIÓ EL HECHO, 2024  
(En porcentaje)

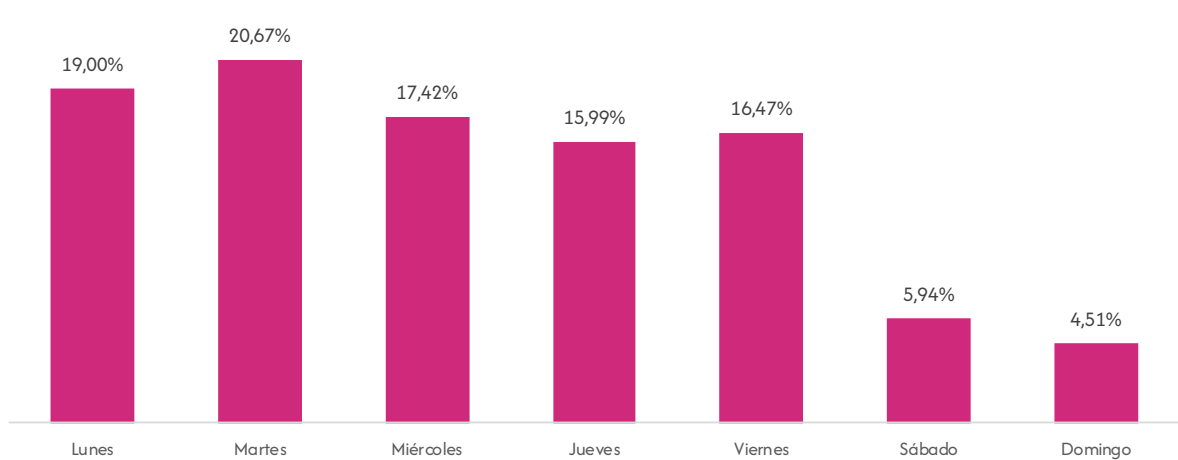

**Elaboración:** OBSCD.  
**Fuente:** Policía Boliviana.  
**(1):** Comprende los delitos de trata de personas, pornografía, proxenetismo, tráfico de personas, violencia sexual comercial.  
**Nota:** Los casos de denuncias de trata de personas pueden incluir las denuncias de personas desaparecidas registradas en la Policía Boliviana.

GRÁFICO N° 6.1.1.6. BOLIVIA: DENUNCIAS DE DELITOS DE TRATA DE PERSONAS, DELITOS CONEXOS Y TRÁFICO DE PERSONAS<sup>(1)</sup>, SEGÚN HORA QUE OCURRIÓ EL HECHO, 2024  
(En porcentaje)

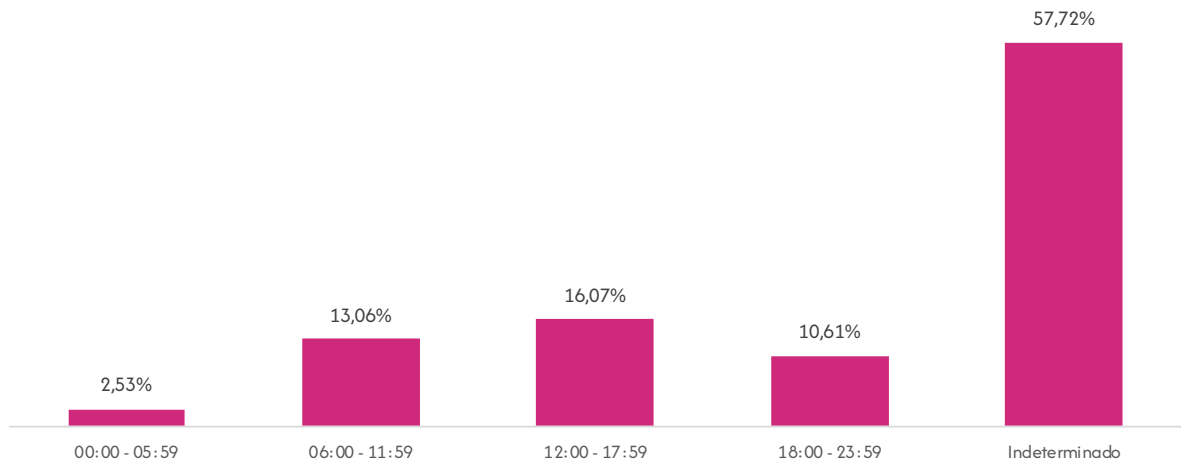

**Elaboración:** OBSCD.  
**Fuente:** Policía Boliviana.  
**(1):** Comprende los delitos de trata de personas, pornografía, proxenetismo, tráfico de personas, violencia sexual comercial.  
**Nota:** Los casos de denuncias de trata de personas pueden incluir las denuncias de personas desaparecidas registradas en la Policía Boliviana.

6.1.2. Características de la víctima

CUADRO N° 6.1.2.1. BOLIVIA: DENUNCIAS DE DELITOS DE TRATA DE PERSONAS, DELITOS CONEXOS Y TRÁFICO DE PERSONAS<sup>(1)</sup>, POR AÑO, SEGÚN SEXO DE LA VÍCTIMA, 2019 – 2024  
(En número)

Sexo	2019	2020	2021	2022	2023	2024
TOTAL	526	452	589	724	947	1.263
Hombres	136	112	135	188	256	152
Mujeres	354	311	384	468	649	431
Indeterminado	36	29	70	68	42	680

**Elaboración:** OBSCD.  
**Fuente:** Policía Boliviana.  
**(1):** Comprende los delitos de trata de personas, pornografía, proxenetismo, tráfico de personas, violencia sexual comercial.  
**Nota:** Los casos de denuncias de trata de personas pueden incluir las denuncias de personas desaparecidas registradas en la Policía Boliviana.

GRÁFICO N° 6.1.2.1. BOLIVIA: DENUNCIAS DE DELITOS DE TRATA DE PERSONAS, DELITOS CONEXOS Y TRÁFICO DE PERSONAS<sup>(1)</sup>, SEGÚN SEXO Y GRUPO DE EDAD DE LA VÍCTIMA, 2024 (En porcentaje)

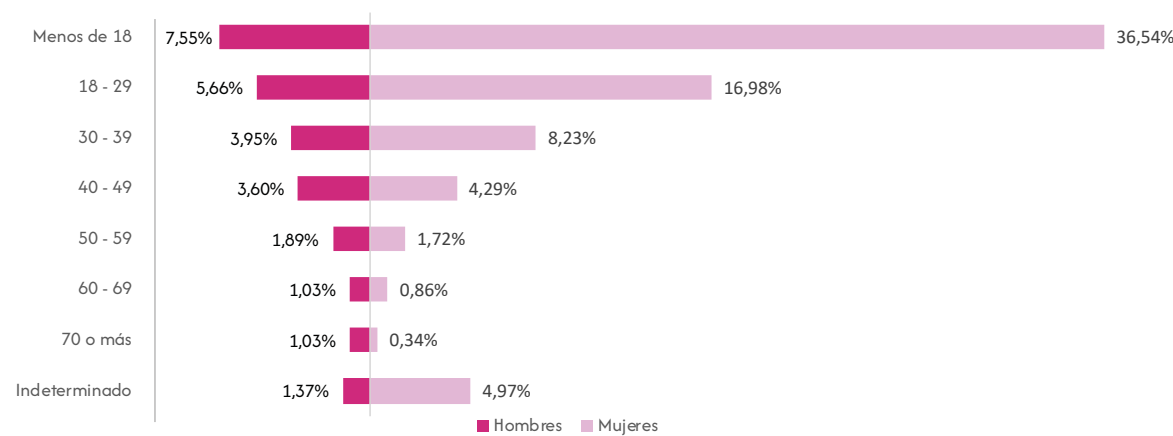

**Elaboración:** OBSCD.  
**Fuente:** Policía Boliviana.  
**(1):** Comprende los delitos de trata de personas, pornografía, proxenetismo, tráfico de personas, violencia sexual comercial.  
**Nota:** Los casos de denuncias de trata de personas pueden incluir las denuncias de personas desaparecidas registradas en la Policía Boliviana.

6.2. Estadísticas Departamentales

6.2.1. Chuquisaca

6.2.1.1. Características de las denuncias de delitos

CUADRO N° 6.2.1.1.1. CHUQUISACA: DENUNCIAS DE DELITOS DE TRATA DE PERSONAS, DELITOS CONEXOS Y TRÁFICO DE PERSONAS<sup>(1)</sup>, POR AÑO, SEGÚN MUNICIPIO, 2019 – 2024 (En número)

Municipio	2019	2020	2021	2022	2023	2024
TOTAL	17	7	15	12	17	31
Sucre	17	7	15	11	16	22
Padilla	0	0	0	0	0	3
Tarabuco	0	0	0	0	0	1
Resto de municipios	0	0	0	1	1	5

**Elaboración:** OBSCD.  
**Fuente:** Policía Boliviana.  
**(1):** Comprende los delitos de trata de personas, pornografía, proxenetismo, tráfico de personas, violencia sexual comercial.  
**Nota:** Los casos de denuncias de trata de personas pueden incluir las denuncias de personas desaparecidas registradas en la Policía Boliviana.

GRÁFICO N° 6.2.1.1.1. CHUQUISACA: DENUNCIAS DE DELITOS DE TRATA DE PERSONAS, DELITOS CONEXOS Y TRÁFICO DE PERSONAS<sup>(1)</sup>, POR AÑO, 2019 – 2024  
(En número)

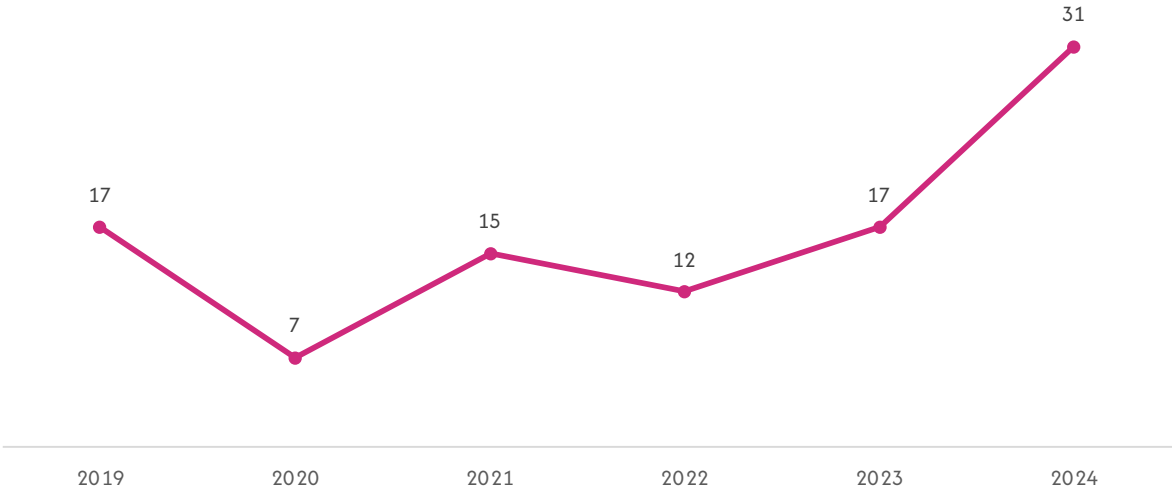

Elaboración: OBSCD.  
Fuente: Policía Boliviana.  
(1): Comprende los delitos de trata de personas, pornografía, proxenetismo, tráfico de personas, violencia sexual comercial.  
Nota: Los casos de denuncias de trata de personas pueden incluir las denuncias de personas desaparecidas registradas en la Policía Boliviana.

CUADRO N° 6.2.1.1.2. CHUQUISACA: DENUNCIAS DE DELITOS DE TRATA DE PERSONAS, DELITOS CONEXOS Y TRÁFICO DE PERSONAS, POR AÑO, SEGÚN DELITO, 2019 – 2024  
(En número)

Delito	2019	2020	2021	2022	2023	2024
TOTAL	17	7	15	12	17	31
Trata de personas	5	4	11	7	10	14
Pornografía	10	3	2	4	6	12
Violencia Sexual Comercial	0	0	1	0	0	4
Proxenetismo	2	0	1	1	0	1
Tráfico de personas	0	0	0	0	1	0

Elaboración: OBSCD.  
Fuente: Policía Boliviana.  
Nota: Los casos de denuncias de trata de personas pueden incluir las denuncias de personas desaparecidas registradas en la Policía Boliviana.

GRÁFICO N° 6.2.1.1.2. CHUQUISACA: DENUNCIAS DE DELITOS DE TRATA DE PERSONAS, DELITOS CONEXOS Y TRÁFICO DE PERSONAS<sup>(1)</sup>, POR MUNICIPIO, 2024  
(En porcentaje)

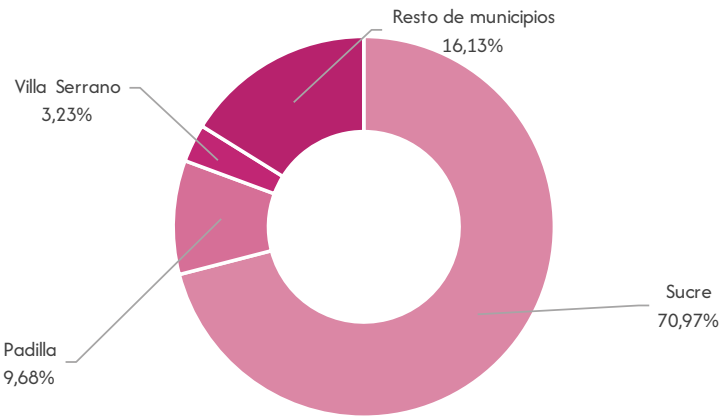

**Elaboración:** OBSCD.  
**Fuente:** Policía Boliviana.  
**(1):** Comprende los delitos de trata de personas, pornografía, proxenetismo, tráfico de personas, violencia sexual comercial.  
**Nota:** Los casos de denuncias de trata de personas pueden incluir las denuncias de personas desaparecidas registradas en la Policía Boliviana.

GRÁFICO N° 6.2.1.1.3. CHUQUISACA: DENUNCIAS DE DELITOS DE TRATA DE PERSONAS, DELITOS CONEXOS Y TRÁFICO DE PERSONAS, POR DELITO, 2024  
(En porcentaje)

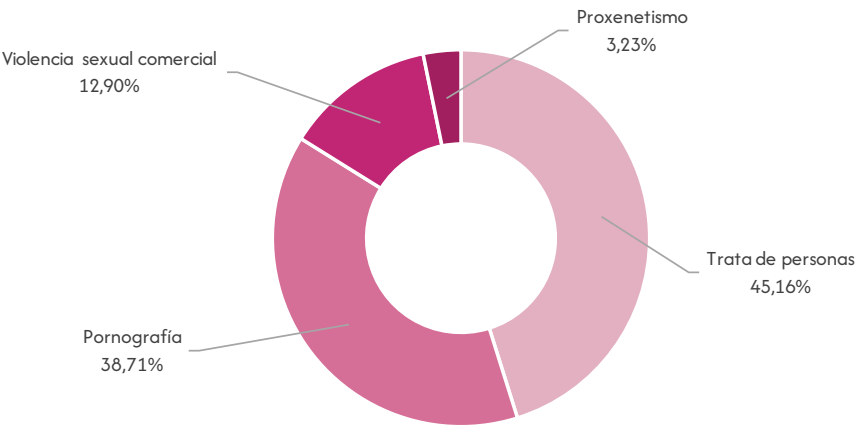

**Elaboración:** OBSCD.  
**Fuente:** Policía Boliviana.  
**Nota:** Los casos de denuncias de trata de personas pueden incluir las denuncias de personas desaparecidas registradas en la Policía Boliviana.

6.2.1.2. Características de la víctima

CUADRO N° 6.2.1.2.1. CHUQUISACA: DENUNCIAS DE DELITOS DE TRATA DE PERSONAS, DELITOS CONEXOS Y TRÁFICO DE PERSONAS<sup>(1)</sup>, POR AÑO, SEGÚN SEXO DE LA VÍCTIMA, 2019 – 2024  
(En número)

Sexo	2019	2020	2021	2022	2023	2024
TOTAL	17	7	15	12	17	31
Hombres	5	3	7	0	5	6
Mujeres	12	2	8	10	10	11
Indeterminado	0	2	0	2	2	14

Elaboración: OBSCD.  
Fuente: Policía Boliviana.  
(1): Comprende los delitos de trata de personas, pornografía, proxenetismo, tráfico de personas, violencia sexual comercial.  
Nota: Los casos de denuncias de trata de personas pueden incluir las denuncias de personas desaparecidas registradas en la Policía Boliviana.

GRÁFICO N° 6.2.1.2.1. CHUQUISACA: DENUNCIAS DE DELITOS DE TRATA DE PERSONAS, DELITOS CONEXOS Y TRÁFICO DE PERSONAS<sup>(1)</sup>, SEGÚN SEXO Y GRUPO DE EDAD DE LA VÍCTIMA, 2024  
(En porcentaje)

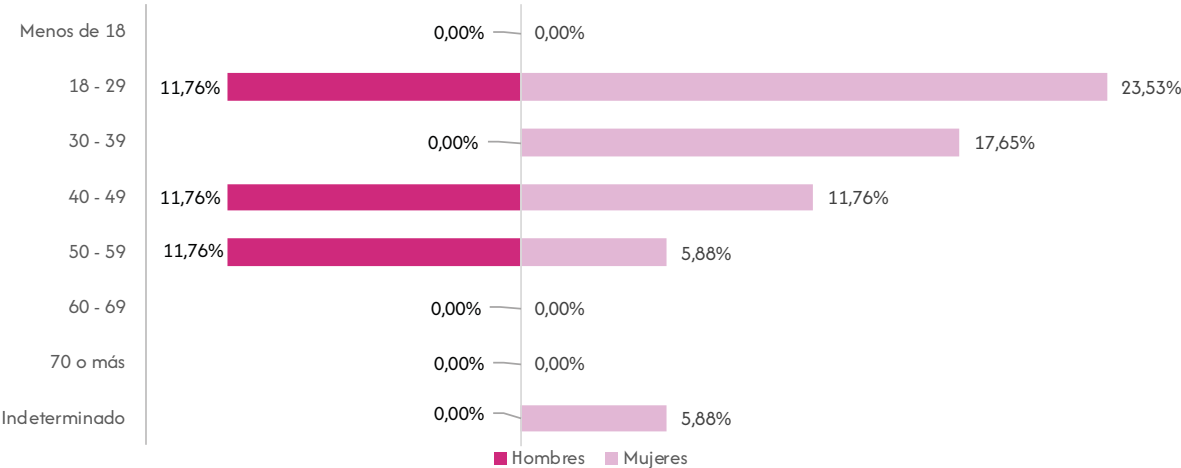

Elaboración: OBSCD.  
Fuente: Policía Boliviana.  
(1): Comprende los delitos de trata de personas, pornografía, proxenetismo, tráfico de personas, violencia sexual comercial.  
Nota(1): No se consideran los casos con sexo indeterminado.  
Nota(2): Los casos de denuncias de trata de personas pueden incluir las denuncias de personas desaparecidas registradas en la Policía Boliviana.

6.2.2. La Paz

6.2.2.1. Características de las denuncias de delitos

CUADRO N° 6.2.2.1.1. LA PAZ: DENUNCIAS DE DELITOS DE TRATA DE PERSONAS, DELITOS CONEXOS Y TRÁFICO DE PERSONAS<sup>(1)</sup>, POR AÑO, SEGÚN MUNICIPIO, 2019 – 2024  
(En número)

Municipio	2019	2020	2021	2022	2023	2024
TOTAL	218	232	231	395	525	456
La Paz	127	188	101	165	150	256
El Alto	69	38	107	156	320	183
Viacha	1	2	5	8	18	4
Caranavi	3	0	0	13	2	3
Chulumani	1	2	2	4	2	2
Sica Sica	0	0	1	0	1	2
San Buenaventura	0	0	0	0	0	1
Resto de municipios	17	2	15	49	32	5

**Elaboración:** OBSCD.  
**Fuente:** Policía Boliviana.  
**(1):** Comprende los delitos de trata de personas, pornografía, proxenetismo, tráfico de personas, violencia sexual comercial.  
**Nota:** Los casos de denuncias de trata de personas pueden incluir las denuncias de personas desaparecidas registradas en la Policía Boliviana.

GRÁFICO N° 6.2.2.1.1. LA PAZ: DENUNCIAS DE DELITOS DE TRATA DE PERSONAS, DELITOS CONEXOS Y TRÁFICO DE PERSONAS<sup>(1)</sup>, POR AÑO, 2019 – 2024  
(En número)

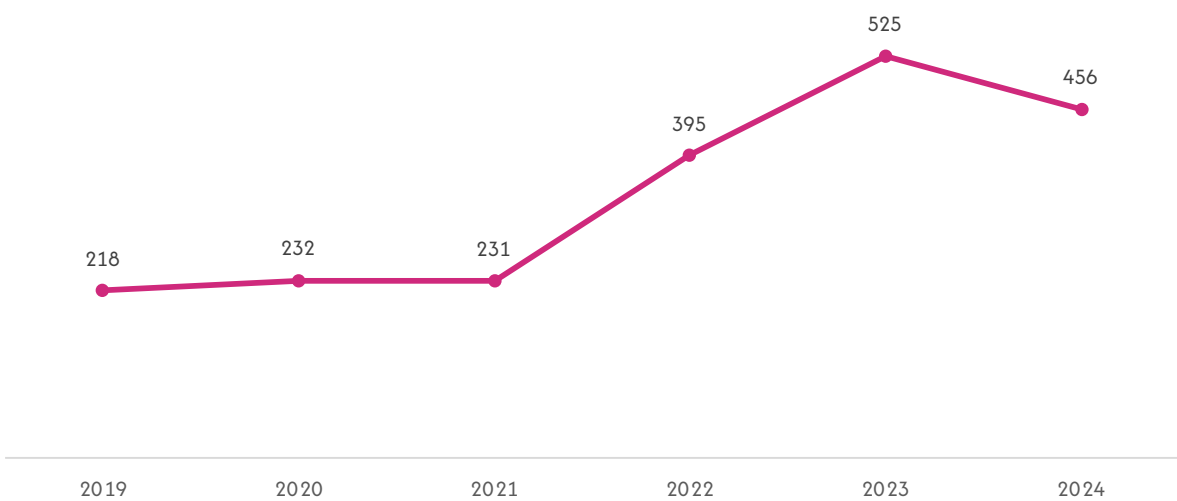

**Elaboración:** OBSCD.  
**Fuente:** Policía Boliviana.  
**(1):** Comprende los delitos de trata de personas, pornografía, proxenetismo, tráfico de personas, violencia sexual comercial.  
**Nota:** Los casos de denuncias de trata de personas pueden incluir las denuncias de personas desaparecidas registradas en la Policía Boliviana.

GRÁFICO N° 6.2.2.1.2. LA PAZ: DENUNCIAS DE DELITOS DE TRATA DE PERSONAS, DELITOS CONEXOS Y TRÁFICO DE PERSONAS<sup>(1)</sup>, POR MUNICIPIO, 2024  
(En porcentaje)

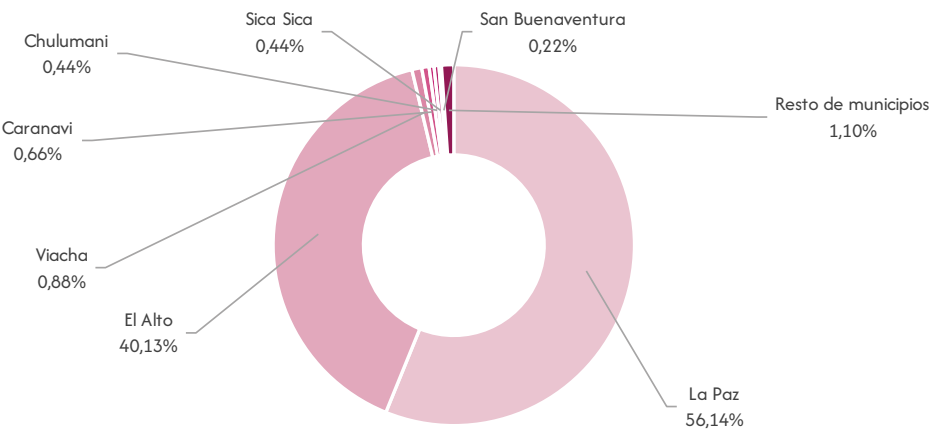

**Elaboración:** OBSCD.  
**Fuente:** Policía Boliviana.  
**(1):** Comprende los delitos de trata de personas, pornografía, proxenetismo, tráfico de personas, violencia sexual comercial.  
**Nota:** Los casos de denuncias de trata de personas pueden incluir las denuncias de personas desaparecidas registradas en la Policía Boliviana.

CUADRO N° 6.2.2.1.2. LA PAZ: DENUNCIAS DE DELITOS DE TRATA DE PERSONAS, DELITOS CONEXOS Y TRÁFICO DE PERSONAS, POR AÑO, SEGÚN DELITO, 2019 – 2024  
(En número)

Delito	2019	2020	2021	2022	2023	2024
TOTAL	218	232	231	395	525	456
Trata de personas	167	175	160	334	449	347
Pornografía	44	25	43	49	53	88
Proxenetismo	5	32	9	7	2	14
Tráfico de personas	2	0	19	4	21	6
Violencia sexual comercial	0	0	0	1	0	1

**Elaboración:** OBSCD.  
**Fuente:** Policía Boliviana.  
**Nota:** Los casos de denuncias de trata de personas pueden incluir las denuncias de personas desaparecidas registradas en la Policía Boliviana.



GRÁFICO N° 6.2.2.1.3. LA PAZ: DENUNCIAS DE DELITOS DE TRATA DE PERSONAS, DELITOS CONEXOS Y TRÁFICO DE PERSONAS, POR DELITO, 2024  
(En porcentaje)

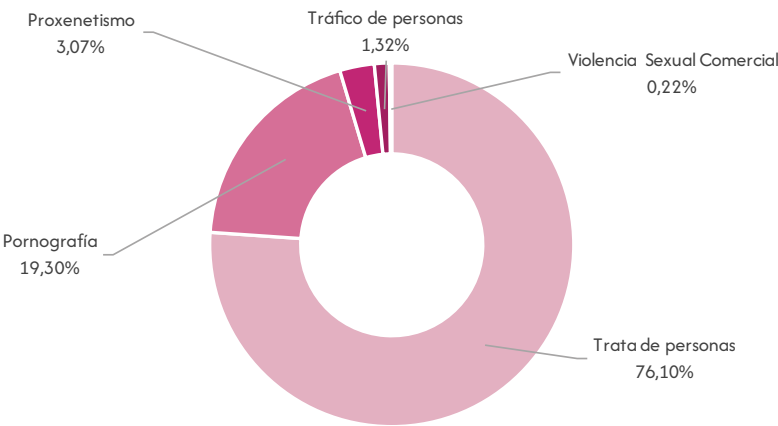

**Elaboración:** OBSCD.  
**Fuente:** Policía Boliviana.  
**Nota:** Los casos de denuncias de trata de personas pueden incluir las denuncias de personas desaparecidas registradas en la Policía Boliviana.

6.2.2.2. Características de la víctima

CUADRO N° 6.2.2.2.1. LA PAZ: DENUNCIAS DE DELITOS DE TRATA DE PERSONAS, DELITOS CONEXOS Y TRÁFICO DE PERSONAS<sup>(1)</sup>, POR AÑO, SEGÚN SEXO DE LA VÍCTIMA, 2019 – 2024  
(En número)

Sexo	2019	2020	2021	2022	2023	2024
TOTAL	218	232	231	395	525	456
Hombres	62	63	52	100	130	71
Mujeres	136	148	149	255	375	171
Indeterminado	20	21	30	40	20	214

**Elaboración:** OBSCD.  
**Fuente:** Policía Boliviana.  
**(1):** Comprende los delitos de trata de personas, pornografía, proxenetismo, tráfico de personas, violencia sexual comercial.  
**Nota:** Los casos de denuncias de trata de personas pueden incluir las denuncias de personas desaparecidas registradas en la Policía Boliviana.

GRÁFICO N° 6.2.2.2.1. LA PAZ: DENUNCIAS DE DELITOS DE TRATA DE PERSONAS, DELITOS CONEXOS Y TRÁFICO DE PERSONAS<sup>(1)</sup>, SEGÚN SEXO Y GRUPO DE EDAD DE LA VÍCTIMA, 2024  
(En porcentaje)

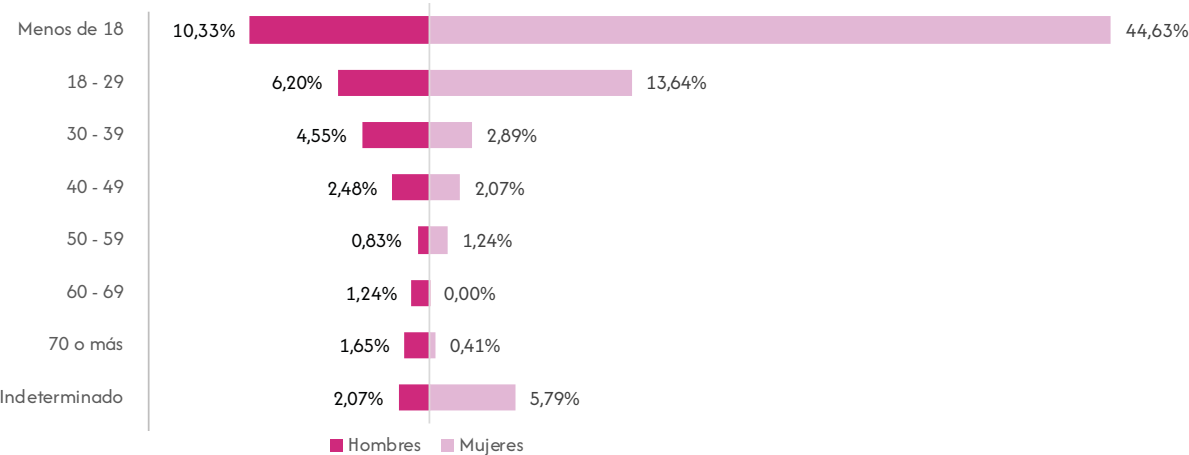

**Elaboración:** OBSCD.  
**Fuente:** Policía Boliviana.  
**(1):** Comprende los delitos de trata de personas, pornografía, proxenetismo, tráfico de personas, violencia sexual comercial.  
**Nota(1):** No se consideran los casos con sexo indeterminado.  
**Nota(2):** Los casos de denuncias de trata de personas pueden incluir las denuncias de personas desaparecidas registradas en la Policía Boliviana.

6.2.3. Cochabamba

6.2.3.1. Características de las denuncias de delitos

CUADRO N° 6.2.3.1.1. COCHABAMBA: DENUNCIAS DE DELITOS DE TRATA DE PERSONAS, DELITOS CONEXOS Y TRÁFICO DE PERSONAS<sup>(1)</sup>, POR AÑO, SEGÚN MUNICIPIO, 2019 – 2024  
(En número)

Municipio	2019	2020	2021	2022	2023	2024
TOTAL	79	59	114	104	162	196
Cochabamba	38	36	76	70	95	130
Quillacollo	8	2	10	8	15	13
Sacaba	10	5	11	9	16	9
Tiquipaya	6	5	5	3	1	7
Resto de municipios	17	11	12	14	35	37

**Elaboración:** OBSCD.  
**Fuente:** Policía Boliviana.  
**(1):** Comprende los delitos de trata de personas, pornografía, proxenetismo, tráfico de personas, violencia sexual comercial.  
**Nota:** Los casos de denuncias de trata de personas pueden incluir las denuncias de personas desaparecidas registradas en la Policía Boliviana.

**GRÁFICO N° 6.2.3.1.1. COCHABAMBA: DENUNCIAS DE DELITOS DE TRATA DE PERSONAS, DELITOS CONEXOS Y TRÁFICO DE PERSONAS<sup>(1)</sup>, POR AÑO, 2019 – 2024**  
(En número)

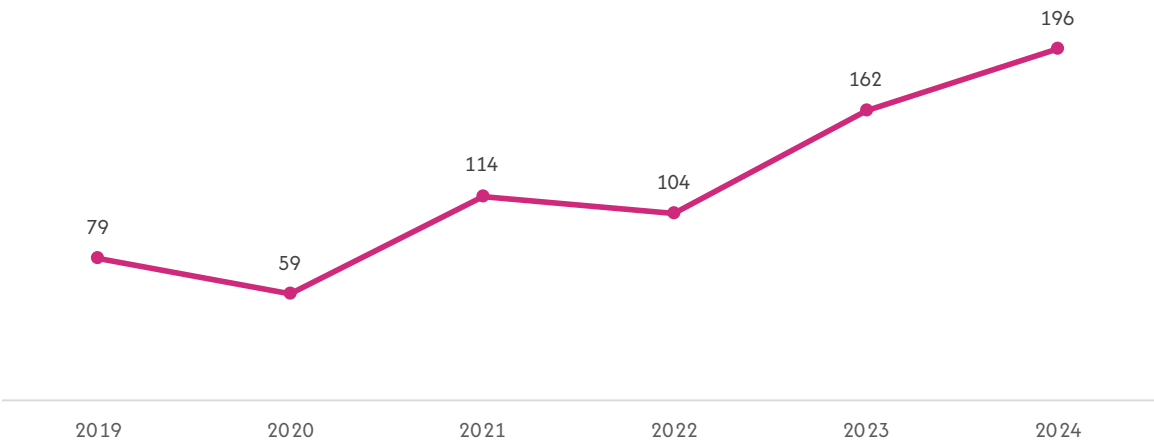

**Elaboración:** OBSCD.  
**Fuente:** Policía Boliviana.  
**(1):** Comprende los delitos de trata de personas, pornografía, proxenetismo, tráfico de personas, violencia sexual comercial.  
**Nota:** Los casos de denuncias de trata de personas pueden incluir las denuncias de personas desaparecidas registradas en la Policía Boliviana.

**GRÁFICO N° 6.2.3.1.2. COCHABAMBA: DENUNCIAS DE DELITOS DE TRATA DE PERSONAS, DELITOS CONEXOS Y TRÁFICO DE PERSONAS<sup>(1)</sup>, POR MUNICIPIO, 2024**  
(En porcentaje)

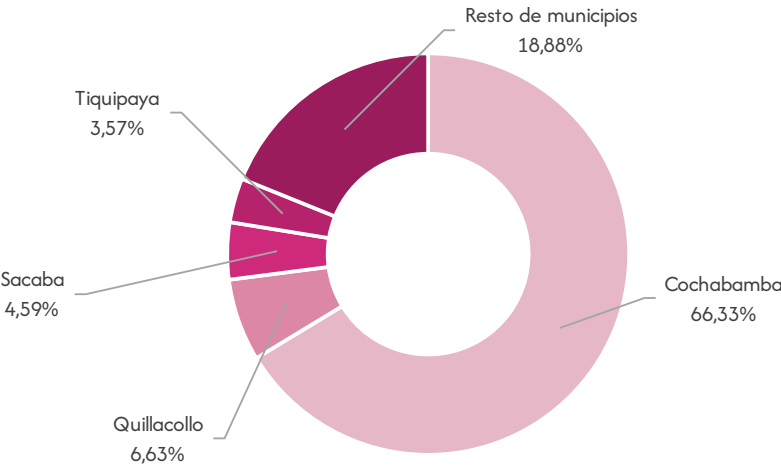

**Elaboración:** OBSCD.  
**Fuente:** Policía Boliviana.  
**(1):** Comprende los delitos de trata de personas, pornografía, proxenetismo, tráfico de personas, violencia sexual comercial.  
**Nota:** Los casos de denuncias de trata de personas pueden incluir las denuncias de personas desaparecidas registradas en la Policía Boliviana.

CUADRO N° 6.2.3.1.2. COCHABAMBA: DENUNCIAS DE DELITOS DE TRATA DE PERSONAS, DELITOS CONEXOS Y TRÁFICO DE PERSONAS, POR AÑO, SEGÚN DELITO, 2019 – 2024  
(En número)

Delito	2019	2020	2021	2022	2023	2024
TOTAL	79	59	114	104	162	196
Trata de personas	56	41	90	72	103	137
Pornografía	11	11	16	23	28	40
Proxenetismo	9	4	5	8	15	11
Violencia Sexual Comercial	1	1	1	0	3	5
Tráfico de personas	2	2	2	1	13	3

Elaboración: OBSCD.  
Fuente: Policía Boliviana.  
Nota: Los casos de denuncias de trata de personas pueden incluir las denuncias de personas desaparecidas registradas en la Policía Boliviana.

GRÁFICO N° 6.2.3.1.3. COCHABAMBA: DENUNCIAS DE DELITOS DE TRATA DE PERSONAS, DELITOS CONEXOS Y TRÁFICO DE PERSONAS, POR DELITO, 2024  
(En porcentaje)

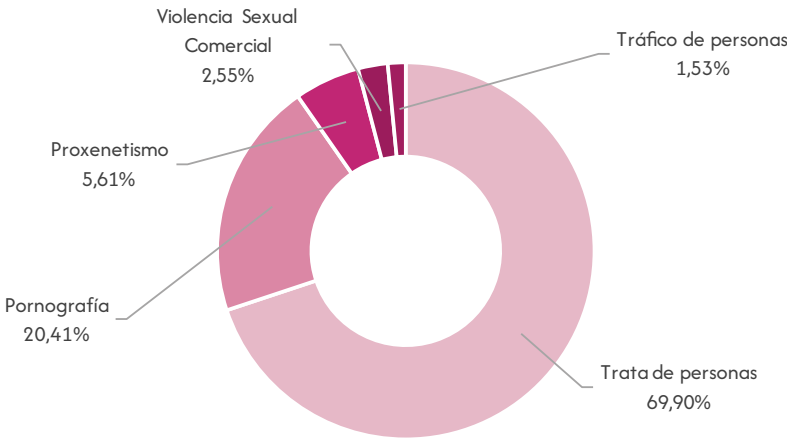

Elaboración: OBSCD.  
Fuente: Policía Boliviana.  
Nota: Los casos de denuncias de trata de personas pueden incluir las denuncias de personas desaparecidas registradas en la Policía Boliviana.

6.2.3.2. Características de la víctima

CUADRO N° 6.2.3.2.1 COCHABAMBA: DENUNCIAS DE DELITOS DE TRATA DE PERSONAS, DELITOS CONEXOS Y TRÁFICO DE PERSONAS<sup>(1)</sup>, POR AÑO, SEGÚN SEXO DE LA VÍCTIMA, 2019 – 2024  
(En número)

Sexo	2019	2020	2021	2022	2023	2024
TOTAL	79	59	114	104	162	196
Hombres	21	11	28	24	44	33
Mujeres	56	46	84	77	115	71
Indeterminado	2	2	2	3	3	92

Elaboración: OBSCD.  
Fuente: Policía Boliviana.  
(1): Comprende los delitos de trata de personas, pornografía, proxenetismo, tráfico de personas, violencia sexual comercial.  
Nota: Los casos de denuncias de trata de personas pueden incluir las denuncias de personas desaparecidas registradas en la Policía Boliviana.

GRÁFICO N° 6.2.3.2.1. COCHABAMBA: DENUNCIAS DE DELITOS DE TRATA DE PERSONAS, DELITOS CONEXOS Y TRÁFICO DE PERSONAS<sup>(1)</sup>, SEGÚN SEXO Y GRUPO DE EDAD DE LA VÍCTIMA, 2024  
(En porcentaje)

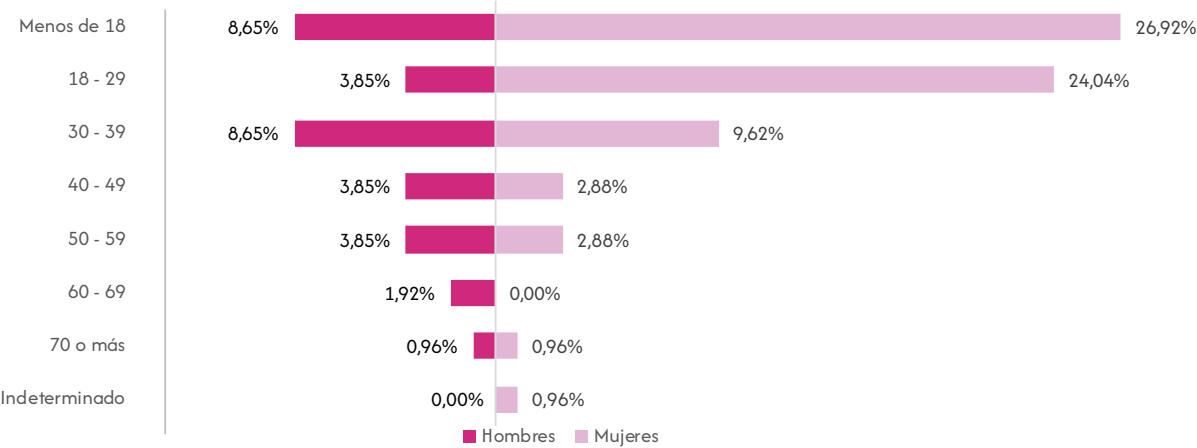

**Elaboración:** OBSCD.  
**Fuente:** Policía Boliviana.  
**(1):** Comprende los delitos de trata de personas, pornografía, proxenetismo, tráfico de personas, violencia sexual comercial.  
**Nota(1):** No se consideran los casos con sexo indeterminado.  
**Nota(2):** Los casos de denuncias de trata de personas pueden incluir las denuncias de personas desaparecidas registradas en la Policía Boliviana.

6.2.4. Oruro

6.2.4.1. Características de las denuncias de delitos

CUADRO N° 6.2.4.1.1. ORURO: DENUNCIAS DE DELITOS DE TRATA DE PERSONAS, DELITOS CONEXOS Y TRÁFICO DE PERSONAS<sup>(1)</sup>, POR AÑO, SEGÚN MUNICIPIO, 2019 – 2024  
(En número)

Municipio	2019	2020	2021	2022	2023	2024
TOTAL	42	11	13	20	21	50
Oruro	41	9	12	18	17	45
Huanuni	0	1	0	0	1	2
Resto de Municipios	1	1	1	2	3	3

**Elaboración:** OBSCD.  
**Fuente:** Policía Boliviana.  
**(1):** Comprende los delitos de trata de personas, pornografía, proxenetismo, tráfico de personas, violencia sexual comercial.  
**Nota:** Los casos de denuncias de trata de personas pueden incluir las denuncias de personas desaparecidas registradas en la Policía Boliviana.

GRÁFICO N° 6.2.4.1.1. ORURO: DENUNCIAS DE DELITOS DE TRATA DE PERSONAS, DELITOS CONEXOS Y TRÁFICO DE PERSONAS<sup>(1)</sup>, POR AÑO, 2019 – 2024  
(En número)

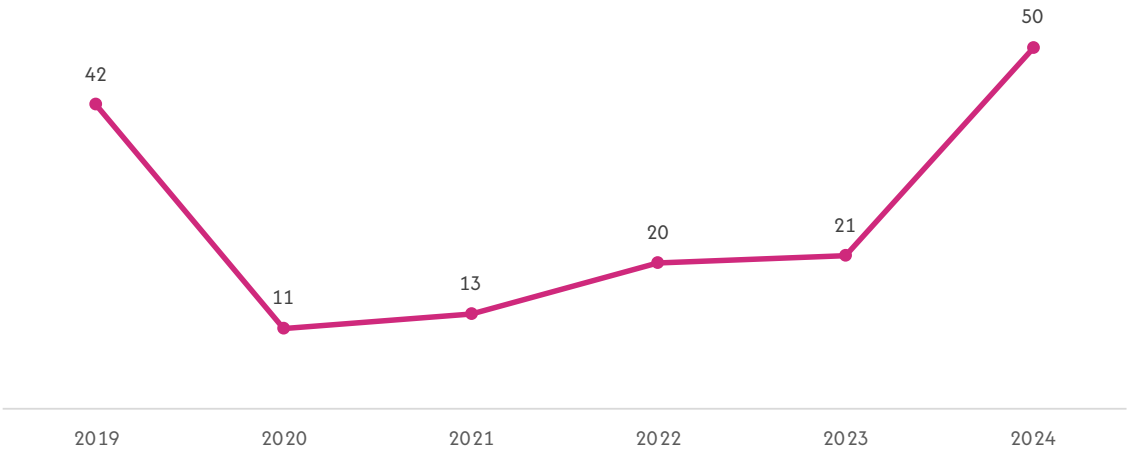

**Elaboración:** OBSCD.  
**Fuente:** Policía Boliviana.  
**(1):** Comprende los delitos de trata de personas, pornografía, proxenetismo, tráfico de personas, violencia sexual comercial.  
**Nota:** Los casos de denuncias de trata de personas pueden incluir las denuncias de personas desaparecidas registradas en la Policía Boliviana.

GRÁFICO N° 6.2.4.1.2. ORURO: DENUNCIAS DE DELITOS DE TRATA DE PERSONAS, DELITOS CONEXOS Y TRÁFICO DE PERSONAS<sup>(1)</sup>, POR MUNICIPIO, 2024  
(En porcentaje)

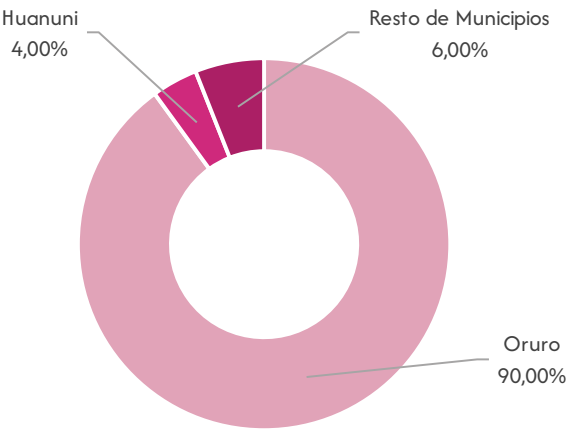

**Elaboración:** OBSCD.  
**Fuente:** Policía Boliviana.  
**(1):** Comprende los delitos de trata de personas, pornografía, proxenetismo, tráfico de personas, violencia sexual comercial.  
**Nota:** Los casos de denuncias de trata de personas pueden incluir las denuncias de personas desaparecidas registradas en la Policía Boliviana.

CUADRO N° 6.2.4.1.2. ORURO: DENUNCIAS DE DELITOS DE TRATA DE PERSONAS, DELITOS CONEXOS Y TRÁFICO DE PERSONAS, POR AÑO, SEGÚN DELITO, 2019 – 2024  
(En número)

Delito	2019	2020	2021	2022	2023	2024
TOTAL	42	11	13	20	21	50
Trata de personas	41	6	11	11	9	28
Pornografía	0	1	0	2	2	15
Proxenetismo	1	2	0	4	6	4
Tráfico de personas	0	2	2	3	2	2
Violencia Sexual Comercial	0	0	0	0	2	1

Elaboración: OBSCD.  
Fuente: Policía Boliviana.  
Nota: Los casos de denuncias de trata de personas pueden incluir las denuncias de personas desaparecidas registradas en la Policía Boliviana.

GRÁFICO N° 6.2.4.1.3. ORURO: DENUNCIAS DE DELITOS DE TRATA DE PERSONAS, DELITOS CONEXOS Y TRÁFICO DE PERSONAS, POR DELITO, 2024  
(En porcentaje)

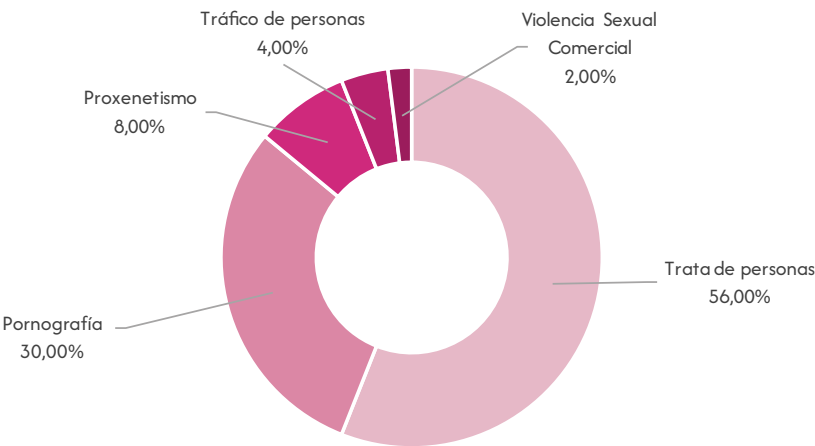

Elaboración: OBSCD.  
Fuente: Policía Boliviana.  
Nota: Los casos de denuncias de trata de personas pueden incluir las denuncias de personas desaparecidas registradas en la Policía Boliviana.

6.2.4.2. Características de la víctima

CUADRO N° 6.2.4.2.1. ORURO: DENUNCIAS DE DELITOS DE TRATA DE PERSONAS, DELITOS CONEXOS Y TRÁFICO DE PERSONAS<sup>(1)</sup>, POR AÑO, SEGÚN SEXO DE LA VÍCTIMA, 2019 – 2024  
(En número)

Sexo	2019	2020	2021	2022	2023	2024
TOTAL	42	11	13	20	21	50
Hombres	14	2	3	3	1	2
Mujeres	28	9	10	15	20	0
Indeterminado	0	0	0	2	0	48

Elaboración: OBSCD.  
Fuente: Policía Boliviana.  
(1): Comprende los delitos de trata de personas, pornografía, proxenetismo, tráfico de personas, violencia sexual comercial.  
Nota: Los casos de denuncias de trata de personas pueden incluir las denuncias de personas desaparecidas registradas en la Policía Boliviana.

GRÁFICO N° 6.2.4.2.1. ORURO: DENUNCIAS DE DELITOS DE TRATA DE PERSONAS, DELITOS CONEXOS Y TRÁFICO DE PERSONAS<sup>(1)</sup>, SEGÚN SEXO Y GRUPO DE EDAD DE LA VÍCTIMA, 2024  
(En porcentaje)

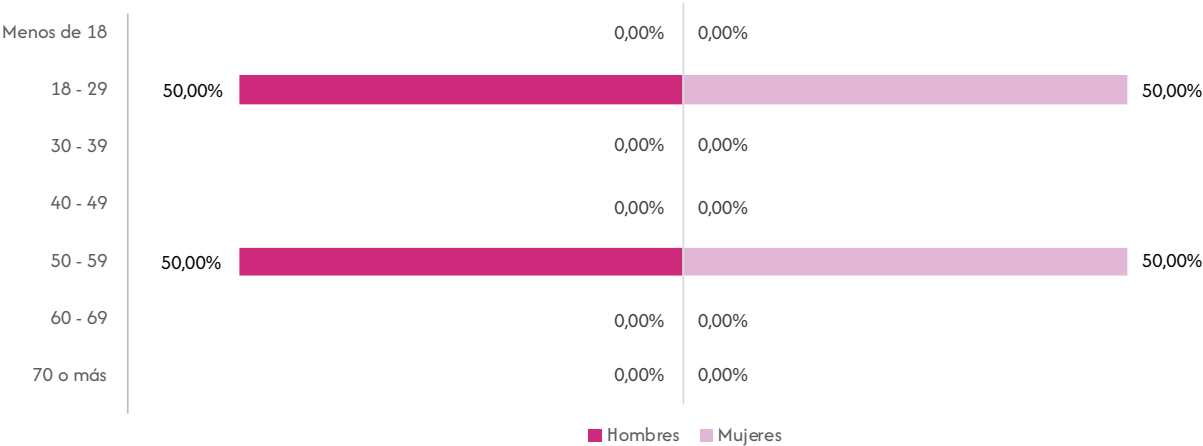

**Elaboración:** OBSCD.  
**Fuente:** Policía Boliviana.  
**(1):** Comprende los delitos de trata de personas, pornografía, proxenetismo, tráfico de personas, violencia sexual comercial.  
**Nota(1):** No se consideran los casos con sexo indeterminado.  
**Nota(2):** Los casos de denuncias de trata de personas pueden incluir las denuncias de personas desaparecidas registradas en la Policía Boliviana.

6.2.5. Potosí

6.2.5.1. Características de las denuncias de delitos

CUADRO N° 6.2.5.1.1. POTOSÍ: DENUNCIAS DE DELITOS DE TRATA DE PERSONAS, DELITOS CONEXOS Y TRÁFICO DE PERSONAS<sup>(1)</sup>, POR AÑO, SEGÚN MUNICIPIO, 2019 – 2024  
(En número)

Municipio	2019	2020	2021	2022	2023	2024
TOTAL	27	11	12	11	26	24
Villazón	5	2	4	0	3	9
Potosí	18	8	6	6	14	7
Tupiza	0	0	2	2	6	3
Uyuni	0	0	0	1	1	2
Resto de municipios	4	1	0	2	2	3

**Elaboración:** OBSCD.  
**Fuente:** Policía Boliviana.  
**(1):** Comprende los delitos de trata de personas, pornografía, proxenetismo, tráfico de personas, violencia sexual comercial.  
**Nota:** Los casos de denuncias de trata de personas pueden incluir las denuncias de personas desaparecidas registradas en la Policía Boliviana.



GRÁFICO N° 6.2.5.1.1. POTOSÍ: DENUNCIAS DE DELITOS DE TRATA DE PERSONAS, DELITOS CONEXOS Y TRÁFICO DE PERSONAS<sup>(1)</sup>, POR AÑO, 2019 – 2024  
(En número)

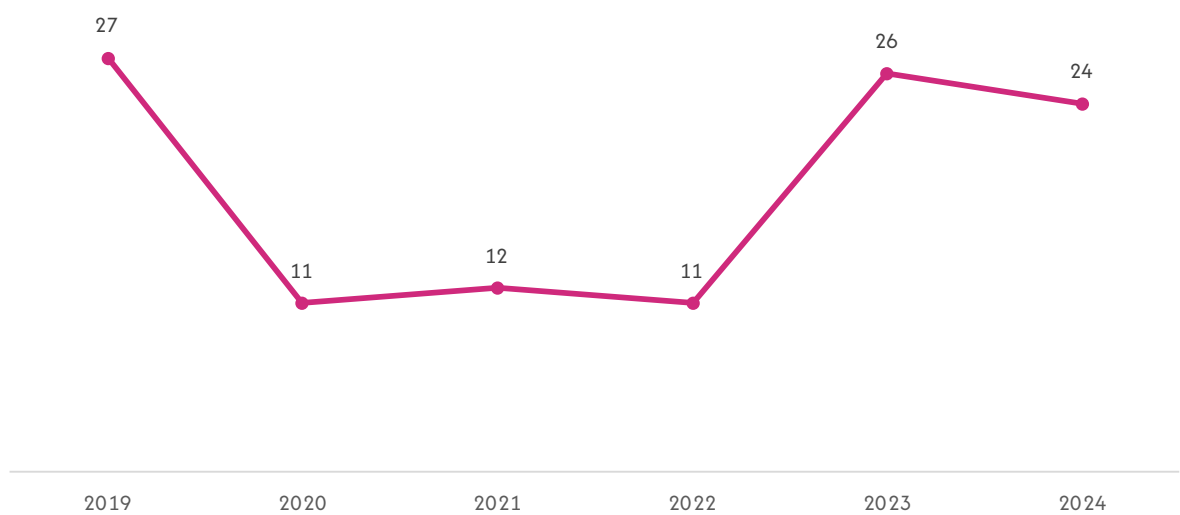

**Elaboración:** OBSCD.  
**Fuente:** Policía Boliviana.  
**(1):** Comprende los delitos de trata de personas, pornografía, proxenetismo, tráfico de personas, violencia sexual comercial.  
**Nota:** Los casos de denuncias de trata de personas pueden incluir las denuncias de personas desaparecidas registradas en la Policía Boliviana.

GRÁFICO N° 6.2.5.1.2. POTOSÍ: DENUNCIAS DE DELITOS DE TRATA DE PERSONAS, DELITOS CONEXOS Y TRÁFICO DE PERSONAS<sup>(1)</sup>, POR MUNICIPIO, 2024  
(En porcentaje)

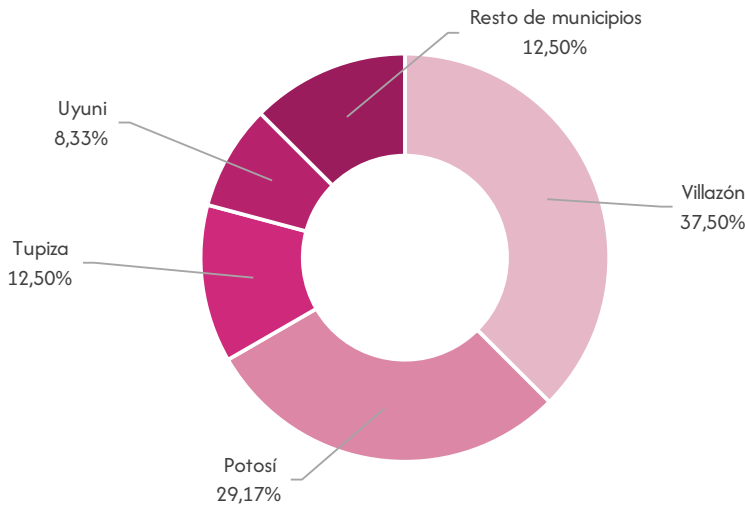

**Elaboración:** OBSCD.  
**Fuente:** Policía Boliviana.  
**(1):** Comprende los delitos de trata de personas, pornografía, proxenetismo, tráfico de personas, violencia sexual comercial.  
**Nota:** Los casos de denuncias de trata de personas pueden incluir las denuncias de personas desaparecidas registradas en la Policía Boliviana.

CUADRO N° 6.2.5.1.2. POTOSÍ: DENUNCIAS DE DELITOS DE TRATA DE PERSONAS, DELITOS CONEXOS Y TRÁFICO DE PERSONAS, POR AÑO, SEGÚN DELITO, 2019 – 2024  
(En número)

Delito	2019	2020	2021	2022	2023	2024
TOTAL	27	11	12	11	26	24
Pornografía	4	5	3	2	6	14
Trata de personas	17	4	8	8	13	8
Proxenetismo	4	0	0	1	3	2
Tráfico de personas	2	2	1	0	1	0
Violencia Sexual Comercial	0	0	0	0	3	0

Elaboración: OBSCD.  
Fuente: Policía Boliviana.  
Nota: Los casos de denuncias de trata de personas pueden incluir las denuncias de personas desaparecidas registradas en la Policía Boliviana.

GRÁFICO N° 6.2.5.1.3. POTOSÍ: DENUNCIAS DE DELITOS DE TRATA DE PERSONAS, DELITOS CONEXOS Y TRÁFICO DE PERSONAS, POR DELITO, 2024  
(En porcentaje)

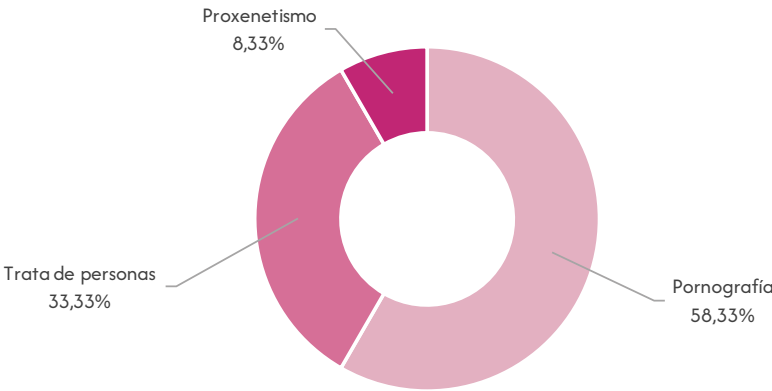

Elaboración: OBSCD.  
Fuente: Policía Boliviana.  
Nota: Los casos de denuncias de trata de personas pueden incluir las denuncias de personas desaparecidas registradas en la Policía Boliviana.

6.2.5.2. Características de la víctima

CUADRO N° 6.2.5.2.1. POTOSÍ: DENUNCIAS DE DELITOS DE TRATA DE PERSONAS, DELITOS CONEXOS Y TRÁFICO DE PERSONAS<sup>(1)</sup>, POR AÑO, SEGÚN SEXO DE LA VÍCTIMA, 2019 – 2024  
(En número)

Sexo	2019	2020	2021	2022	2023	2024
TOTAL	27	11	12	11	26	24
Hombres	2	4	1	0	6	0
Mujeres	16	5	9	9	20	9
Indeterminado	9	2	2	2	0	15

Elaboración: OBSCD.  
Fuente: Policía Boliviana.  
(1): Comprende los delitos de trata de personas, pornografía, proxenetismo, tráfico de personas, violencia sexual comercial.  
Nota: Los casos de denuncias de trata de personas pueden incluir las denuncias de personas desaparecidas registradas en la Policía Boliviana.

GRÁFICO N° 6.2.5.2.1. POTOSÍ: DENUNCIAS DE DELITOS DE TRATA DE PERSONAS, DELITOS CONEXOS Y TRÁFICO DE PERSONAS<sup>(1)</sup>, SEGÚN SEXO Y GRUPO DE EDAD DE LA VÍCTIMA, 2024 (En porcentaje)

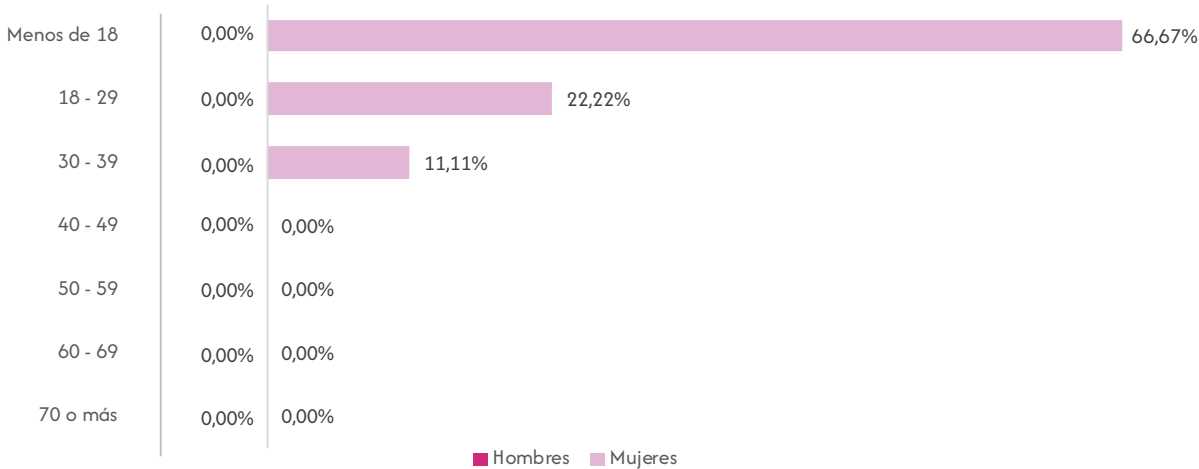

Elaboración: OBSCD.  
Fuente: Policía Boliviana.  
(1): Comprende los delitos de trata de personas, pornografía, proxenetismo, tráfico de personas, violencia sexual comercial.  
Nota(1): No se consideran los casos con sexo indeterminado.  
Nota(2): Los casos de denuncias de trata de personas pueden incluir las denuncias de personas desaparecidas registradas en la Policía Boliviana.

6.2.6. Tarija

6.2.6.1. Características de las denuncias de delitos

CUADRO N° 6.2.6.1.1. TARIJA: DENUNCIAS DE DELITOS DE TRATA DE PERSONAS, DELITOS CONEXOS Y TRÁFICO DE PERSONAS<sup>(1)</sup>, POR AÑO, SEGÚN MUNICIPIO, 2019 – 2024 (En número)

Municipio	2019	2020	2021	2022	2023	2024
TOTAL	26	20	24	33	56	91
Tarija	18	15	17	22	39	60
Yacuiba	4	2	3	5	6	14
Bermejo	4	1	0	0	8	6
Resto de municipios	0	2	4	6	3	11

Elaboración: OBSCD.  
Fuente: Policía Boliviana.  
(1): Comprende los delitos de trata de personas, pornografía, proxenetismo, tráfico de personas, violencia sexual comercial.  
Nota: Los casos de denuncias de trata de personas pueden incluir las denuncias de personas desaparecidas registradas en la Policía Boliviana.

GRÁFICO N° 6.2.6.1.1. TARIJA: DENUNCIAS DE DELITOS DE TRATA DE PERSONAS, DELITOS CONEXOS Y TRÁFICO DE PERSONAS<sup>(1)</sup>, POR AÑO, 2019 – 2024  
(En número)

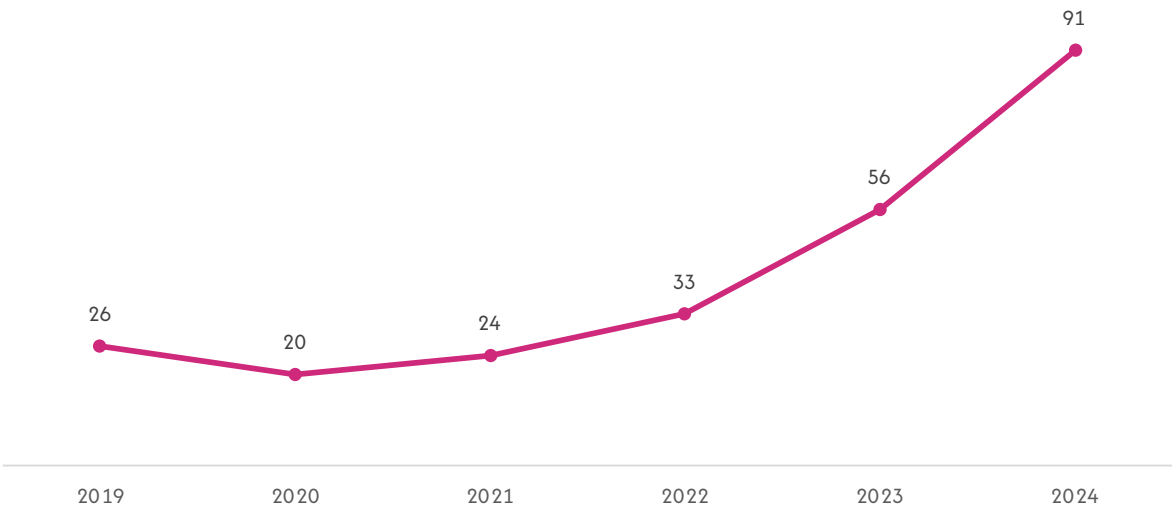

**Elaboración:** OBSCD.  
**Fuente:** Policía Boliviana.  
**(1):** Comprende los delitos de trata de personas, pornografía, proxenetismo, tráfico de personas, violencia sexual comercial.  
**Nota:** Los casos de denuncias de trata de personas pueden incluir las denuncias de personas desaparecidas registradas en la Policía Boliviana.

GRÁFICO N° 6.2.6.1.2. TARIJA: DENUNCIAS DE DELITOS DE TRATA DE PERSONAS, DELITOS CONEXOS Y TRÁFICO DE PERSONAS<sup>(1)</sup>, POR MUNICIPIO, 2024  
(En porcentaje)

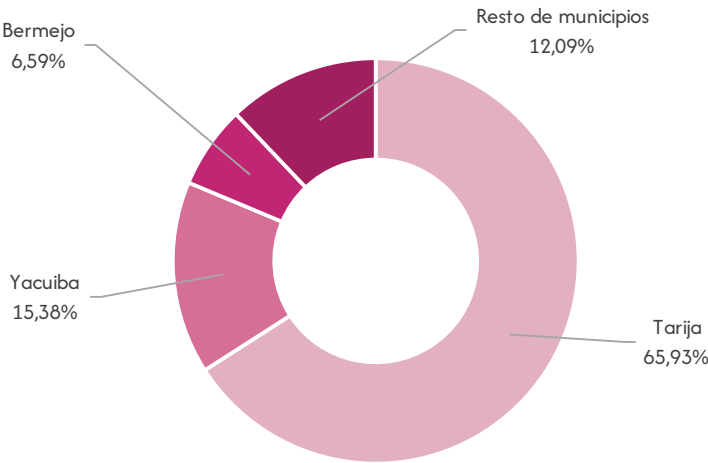

**Elaboración:** OBSCD.  
**Fuente:** Policía Boliviana.  
**(1):** Comprende los delitos de trata de personas, pornografía, proxenetismo, tráfico de personas, violencia sexual comercial.  
**Nota:** Los casos de denuncias de trata de personas pueden incluir las denuncias de personas desaparecidas registradas en la Policía Boliviana.

CUADRO N° 6.2.6.1.2. TARIJA: DENUNCIAS DE DELITOS DE TRATA DE PERSONAS, DELITOS CONEXOS Y TRÁFICO DE PERSONAS, POR AÑO, SEGÚN DELITO, 2019 – 2024  
(En número)

Delito	2019	2020	2021	2022	2023	2024
TOTAL	26	20	24	33	56	94
Trata de personas	23	15	17	27	43	54
Pornografía	2	4	5	6	4	27
Proxenetismo	1	0	1	0	3	9
Violencia Sexual Comercial	0	0	0	0	1	1
Tráfico de personas	0	1	1	0	5	0

Elaboración: OBSCD.  
Fuente: Policía Boliviana.  
Nota: Los casos de denuncias de trata de personas pueden incluir las denuncias de personas desaparecidas registradas en la Policía Boliviana.

GRÁFICO N° 6.2.6.1.3. TARIJA: DENUNCIAS DE DELITOS DE TRATA DE PERSONAS, DELITOS CONEXOS Y TRÁFICO DE PERSONAS, POR DELITO, 2024  
(En porcentaje)

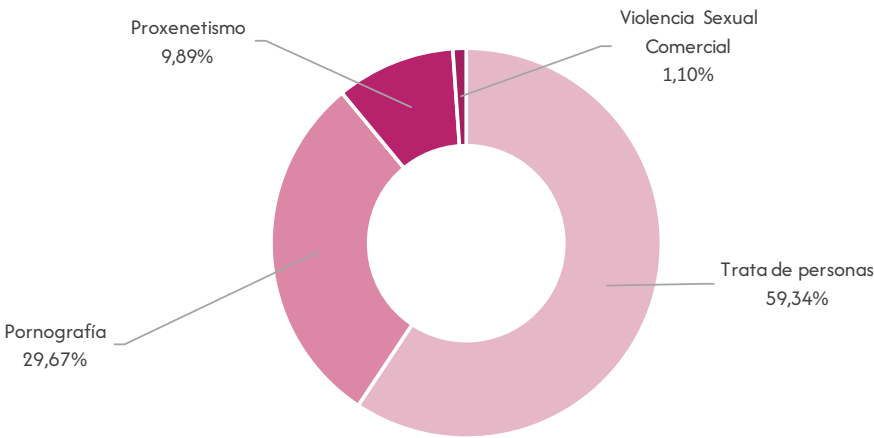

Elaboración: OBSCD.  
Fuente: Policía Boliviana.  
Nota: Los casos de denuncias de trata de personas pueden incluir las denuncias de personas desaparecidas registradas en la Policía Boliviana.

6.2.6.2. Características de la víctima

CUADRO N° 6.2.6.2.1. TARIJA: DENUNCIAS DE DELITOS DE TRATA DE PERSONAS, DELITOS CONEXOS Y TRÁFICO DE PERSONAS<sup>(1)</sup>, POR AÑO, SEGÚN SEXO DE LA VÍCTIMA, 2019 – 2024  
(En número)

Sexo	2019	2020	2021	2022	2023	2024
TOTAL	26	20	24	33	56	91
Hombres	3	6	3	11	24	5
Mujeres	21	13	19	21	29	35
Indeterminado	2	1	2	1	3	51

Elaboración: OBSCD.  
Fuente: Policía Boliviana.  
(1): Comprende los delitos de trata de personas, pornografía, proxenetismo, tráfico de personas, violencia sexual comercial.  
Nota: Los casos de denuncias de trata de personas pueden incluir las denuncias de personas desaparecidas registradas en la Policía Boliviana.

GRÁFICO N° 6.2.6.2.1. TARIJA: DENUNCIAS DE DELITOS DE TRATA DE PERSONAS, DELITOS CONEXOS Y TRÁFICO DE PERSONAS<sup>(1)</sup>, SEGÚN SEXO Y GRUPO DE EDAD DE LA VÍCTIMA, 2024 (En porcentaje)

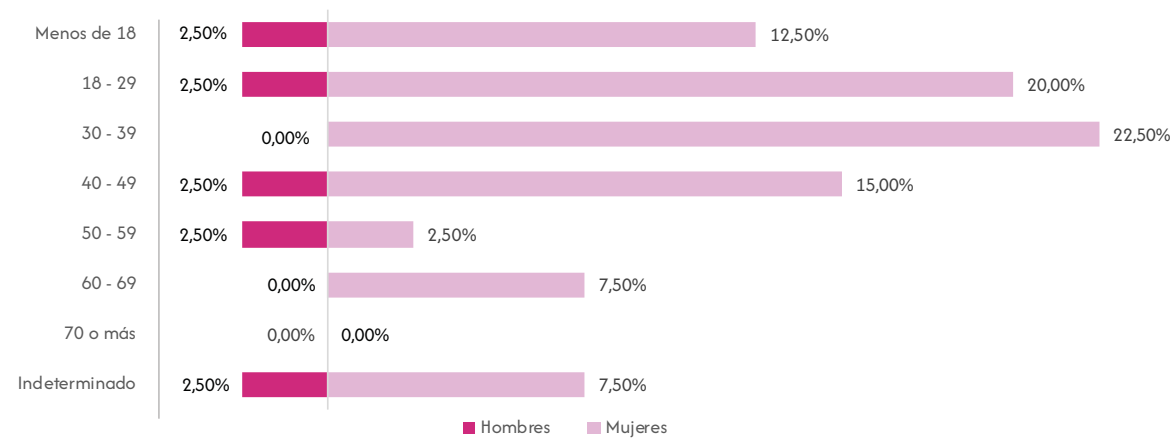

**Elaboración:** OBSCD.  
**Fuente:** Policía Boliviana.  
**(1):** Comprende los delitos de trata de personas, pornografía, proxenetismo, tráfico de personas, violencia sexual comercial.  
**Nota(1):** No se consideran los casos con sexo indeterminado.  
**Nota(2):** Los casos de denuncias de trata de personas pueden incluir las denuncias de personas desaparecidas registradas en la Policía Boliviana.

6.2.7. Santa Cruz

6.2.7.1. Características de las denuncias de delitos

CUADRO N° 6.2.7.1.1. SANTA CRUZ: DENUNCIAS DE DELITOS DE TRATA DE PERSONAS, DELITOS CONEXOS Y TRÁFICO DE PERSONAS<sup>(1)</sup>, POR AÑO, SEGÚN MUNICIPIO, 2019 – 2024 (En número)

Municipio	2019	2020	2021	2022	2023	2024
TOTAL	90	97	142	122	115	379
Santa Cruz de la Sierra	58	74	78	55	60	307
Cotoca	3	2	2	4	8	13
Montero	6	4	10	11	10	13
Puerto Suarez	0	2	12	8	4	9
Yapacaní	3	2	3	9	8	6
San Ignacio de Velasco	0	0	1	1	2	5
Warnes	2	3	5	3	7	4
Resto de municipios	18	10	31	31	16	22

**Elaboración:** OBSCD.  
**Fuente:** Policía Boliviana.  
**(1):** Comprende los delitos de trata de personas, pornografía, proxenetismo, tráfico de personas, violencia sexual comercial.  
**Nota:** Los casos de denuncias de trata de personas pueden incluir las denuncias de personas desaparecidas registradas en la Policía Boliviana.

GRÁFICO N° 6.2.7.1.1. SANTA CRUZ: DENUNCIAS DE DELITOS DE TRATA DE PERSONAS, DELITOS CONEXOS Y TRÁFICO DE PERSONAS<sup>(1)</sup>, POR AÑO, 2019 – 2024  
(En número)

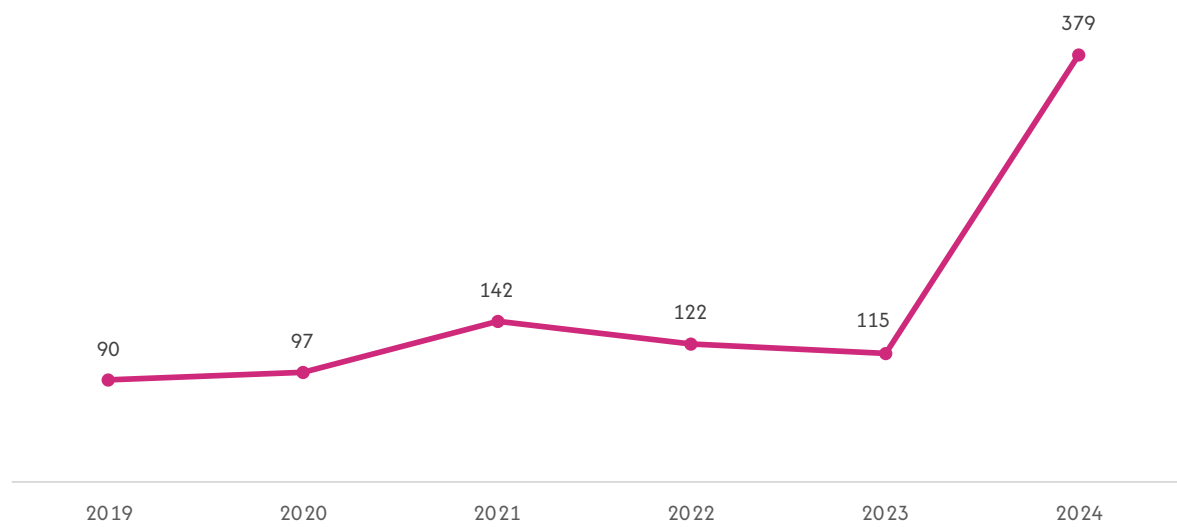

**Elaboración:** OBSCD.  
**Fuente:** Policía Boliviana.  
**(1):** Comprende los delitos de trata de personas, pornografía, proxenetismo, tráfico de personas, violencia sexual comercial.  
**Nota:** Los casos de denuncias de trata de personas pueden incluir las denuncias de personas desaparecidas registradas en la Policía Boliviana.

GRÁFICO N° 6.2.7.1.2. SANTA CRUZ: DENUNCIAS DE DELITOS DE TRATA DE PERSONAS, DELITOS CONEXOS Y TRÁFICO DE PERSONAS<sup>(1)</sup>, POR MUNICIPIO, 2024  
(En porcentaje)

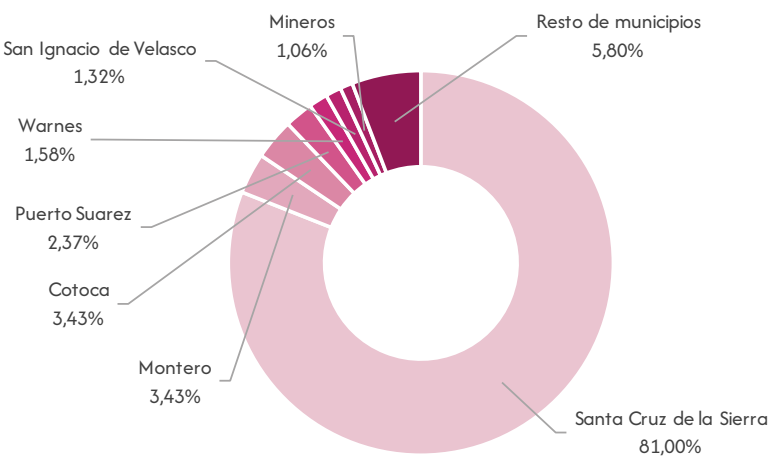

**Elaboración:** OBSCD.  
**Fuente:** Policía Boliviana.  
**(1):** Comprende los delitos de trata de personas, pornografía, proxenetismo, tráfico de personas, violencia sexual comercial.  
**Nota:** Los casos de denuncias de trata de personas pueden incluir las denuncias de personas desaparecidas registradas en la Policía Boliviana.

CUADRO N° 6.2.7.1.2. SANTA CRUZ: DENUNCIAS DE DELITOS DE TRATA DE PERSONAS, DELITOS CONEXOS Y TRÁFICO DE PERSONAS, POR AÑO, SEGÚN DELITO, 2019 – 2024  
(En número)

Delito	2019	2020	2021	2022	2023	2024
TOTAL	90	97	142	122	115	379
Trata de personas	49	50	101	87	71	228
Pornografía	28	27	19	19	27	99
Proxenetismo	6	12	5	10	7	33
Tráfico de personas	3	5	17	6	8	15
Violencia Sexual Comercial	4	3	0	0	2	4

Elaboración: OBSCD.  
Fuente: Policía Boliviana.  
Nota: Los casos de denuncias de trata de personas pueden incluir las denuncias de personas desaparecidas registradas en la Policía Boliviana.

GRÁFICO N° 6.2.7.1.3. SANTA CRUZ: DENUNCIAS DE DELITOS DE TRATA DE PERSONAS, DELITOS CONEXOS Y TRÁFICO DE PERSONAS, POR DELITO, 2024  
(En porcentaje)

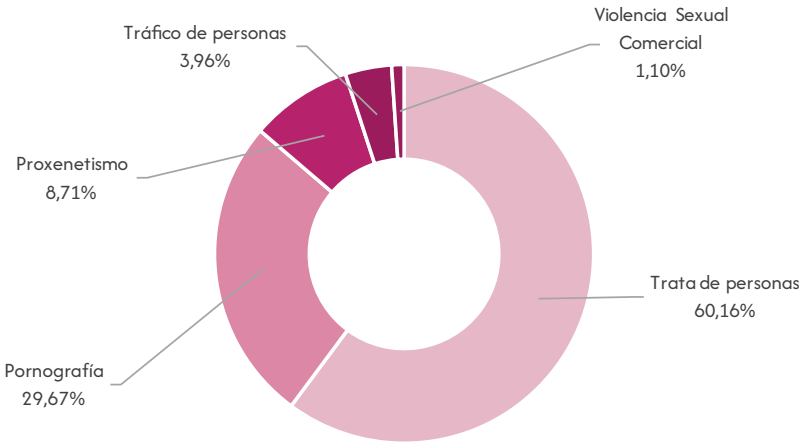

Elaboración: OBSCD.  
Fuente: Policía Boliviana.  
Nota: Los casos de denuncias de trata de personas pueden incluir las denuncias de personas desaparecidas registradas en la Policía Boliviana.

6.2.7.2. Características de la víctima

CUADRO N° 6.2.7.2.1. SANTA CRUZ: DENUNCIAS DE DELITOS DE TRATA DE PERSONAS, DELITOS CONEXOS Y TRÁFICO DE PERSONAS<sup>(1)</sup>, POR AÑO, SEGÚN SEXO DE LA VÍCTIMA, 2019 – 2024  
(En número)

Sexo	2019	2020	2021	2022	2023	2024
TOTAL	90	97	142	122	115	379
Hombres	20	21	32	44	40	32
Mujeres	69	75	86	61	64	122
Indeterminado	1	1	24	17	11	225

Elaboración: OBSCD.  
Fuente: Policía Boliviana.  
(1): Comprende los delitos de trata de personas, pornografía, proxenetismo, tráfico de personas, violencia sexual comercial.  
Nota: Los casos de denuncias de trata de personas pueden incluir las denuncias de personas desaparecidas registradas en la Policía Boliviana.



GRÁFICO N° 6.2.7.2.1. SANTA CRUZ: DENUNCIAS DE DELITOS DE TRATA DE PERSONAS, DELITOS CONEXOS Y TRÁFICO DE PERSONAS<sup>(1)</sup>, SEGÚN SEXO Y GRUPO DE EDAD DE LA VÍCTIMA, 2024 (En porcentaje)

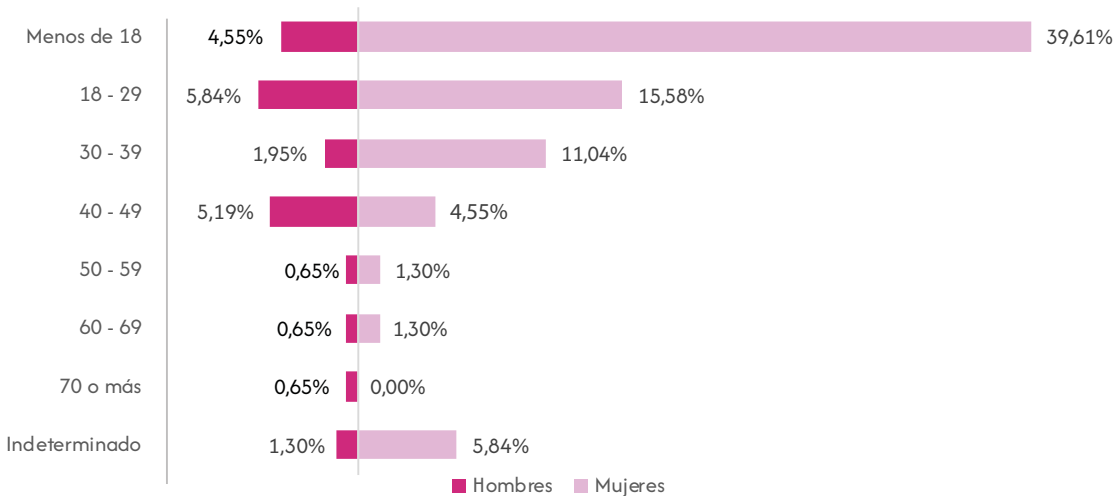

**Elaboración:** OBSCD.  
**Fuente:** Policía Boliviana.  
**(1):** Comprende los delitos de trata de personas, pornografía, proxenetismo, tráfico de personas, violencia sexual comercial.  
**Nota(1):** No se consideran los casos con sexo indeterminado.  
**Nota(2):** Los casos de denuncias de trata de personas pueden incluir las denuncias de personas desaparecidas registradas en la Policía Boliviana.

6.2.8. Beni

6.2.8.1. Características de las denuncias de delitos

CUADRO N° 6.2.8.1.1. BENI: DENUNCIAS DE DELITOS DE TRATA DE PERSONAS, DELITOS CONEXOS Y TRÁFICO DE PERSONAS<sup>(1)</sup>, POR AÑO, SEGÚN MUNICIPIO, 2019 – 2024 (En número)

Municipio	2019	2020	2021	2022	2023	2024
TOTAL	22	6	28	20	19	34
Trinidad	10	1	12	9	12	14
Riberalta	11	4	7	4	3	11
Guayaramerín	1	0	9	4	3	6
Resto de municipios	0	1	0	3	1	3

**Elaboración:** OBSCD.  
**Fuente:** Policía Boliviana.  
**(1):** Comprende los delitos de trata de personas, pornografía, proxenetismo, tráfico de personas, violencia sexual comercial.  
**Nota:** Los casos de denuncias de trata de personas pueden incluir las denuncias de personas desaparecidas registradas en la Policía Boliviana.

GRÁFICO N° 6.2.8.1.1. BENI: DENUNCIAS DE DELITOS DE TRATA DE PERSONAS, DELITOS CONEXOS Y TRÁFICO DE PERSONAS<sup>(1)</sup>, POR AÑO, 2019 – 2024  
(En número)

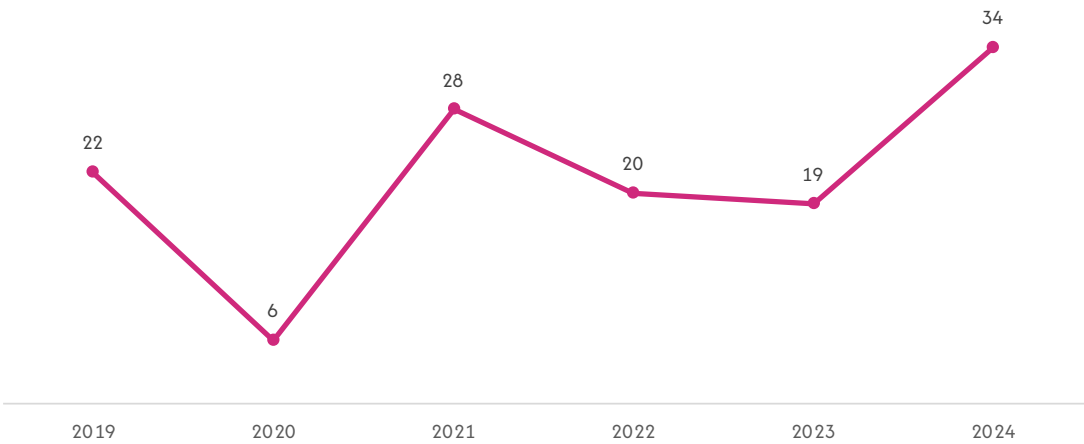

**Elaboración:** OBSCD.  
**Fuente:** Policía Boliviana.  
**(1):** Comprende los delitos de trata de personas, pornografía, proxenetismo, tráfico de personas, violencia sexual comercial.  
**Nota:** Los casos de denuncias de trata de personas pueden incluir las denuncias de personas desaparecidas registradas en la Policía Boliviana.

GRÁFICO N° 6.2.8.1.2. BENI: DENUNCIAS DE DELITOS DE TRATA DE PERSONAS, DELITOS CONEXOS Y TRÁFICO DE PERSONAS<sup>(1)</sup>, POR MUNICIPIO, 2024  
(En porcentaje)

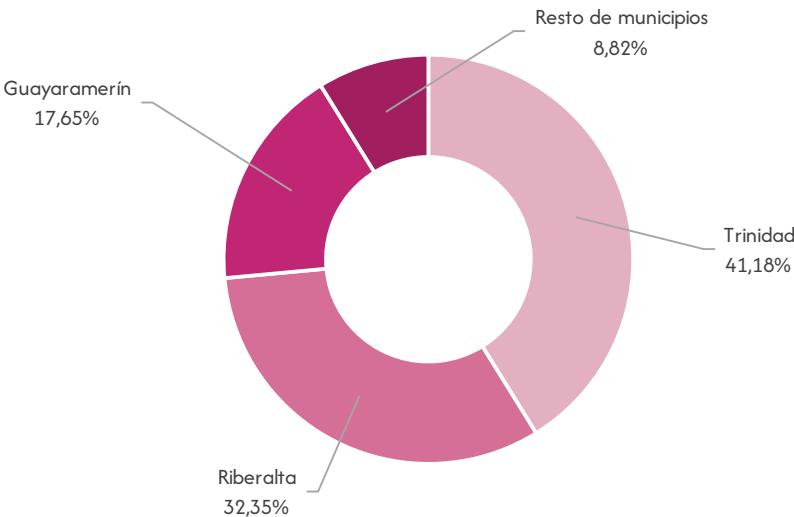

**Elaboración:** OBSCD.  
**Fuente:** Policía Boliviana.  
**(1):** Comprende los delitos de trata de personas, pornografía, proxenetismo, tráfico de personas, violencia sexual comercial.  
**Nota:** Los casos de denuncias de trata de personas pueden incluir las denuncias de personas desaparecidas registradas en la Policía Boliviana.

CUADRO N° 6.2.8.1.2. BENI: DENUNCIAS DE DELITOS DE TRATA DE PERSONAS, DELITOS CONEXOS Y TRÁFICO DE PERSONAS, POR AÑO, SEGÚN DELITO, 2019 – 2024  
(En número)

Delito	2019	2020	2021	2022	2023	2024
TOTAL	22	6	28	20	19	34
Trata de personas	11	4	18	12	7	18
Pornografía	9	2	4	4	6	9
Proxenetismo	2	0	3	4	2	7
Violencia Sexual Comercial	0	0	2	0	1	0
Tráfico de personas	0	0	1	0	3	0

Elaboración: OBSCD.  
Fuente: Policía Boliviana.  
Nota: Los casos de denuncias de trata de personas pueden incluir las denuncias de personas desaparecidas registradas en la Policía Boliviana.

GRÁFICO N° 6.2.8.1.3. BENI: DENUNCIAS DE DELITOS DE TRATA DE PERSONAS, DELITOS CONEXOS Y TRÁFICO DE PERSONAS, POR DELITO, 2024  
(En porcentaje)

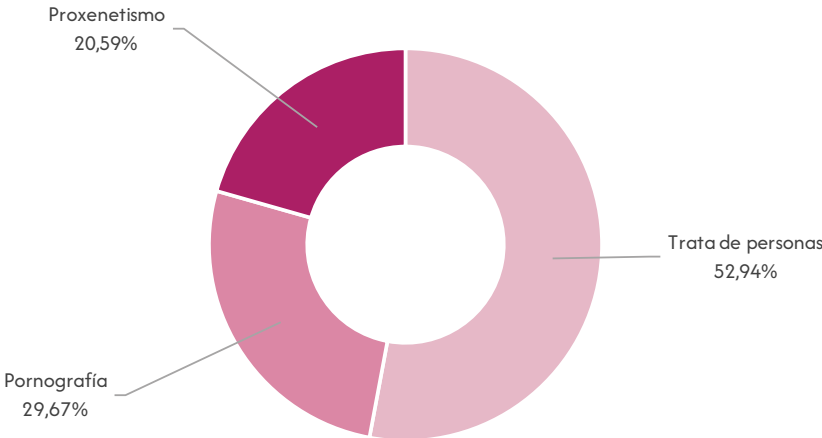

Elaboración: OBSCD.  
Fuente: Policía Boliviana.  
Nota: Los casos de denuncias de trata de personas pueden incluir las denuncias de personas desaparecidas registradas en la Policía Boliviana.

6.2.8.2. Características de la víctima

CUADRO N° 6.2.8.2.1 BENI: DENUNCIAS DE DELITOS DE TRATA DE PERSONAS, DELITOS CONEXOS Y TRÁFICO DE PERSONAS<sup>(1)</sup>, POR AÑO, SEGÚN SEXO DE LA VÍCTIMA, 2019 – 2024  
(En número)

Sexo	2019	2020	2021	2022	2023	2024
TOTAL	22	6	28	20	19	34
Hombres	8	0	5	5	5	2
Mujeres	13	6	18	15	12	11
Indeterminado	1	0	5	0	2	21

Elaboración: OBSCD.  
Fuente: Policía Boliviana.  
(1): Comprende los delitos de trata de personas, pornografía, proxenetismo, tráfico de personas, violencia sexual comercial.  
Nota: Los casos de denuncias de trata de personas pueden incluir las denuncias de personas desaparecidas registradas en la Policía Boliviana.

GRÁFICO N° 6.2.8.2.1. BENI: DENUNCIAS DE DELITOS DE TRATA DE PERSONAS, DELITOS CONEXOS Y TRÁFICO DE PERSONAS<sup>(1)</sup>, SEGÚN SEXO Y GRUPO DE EDAD DE LA VÍCTIMA, 2024  
(En porcentaje)

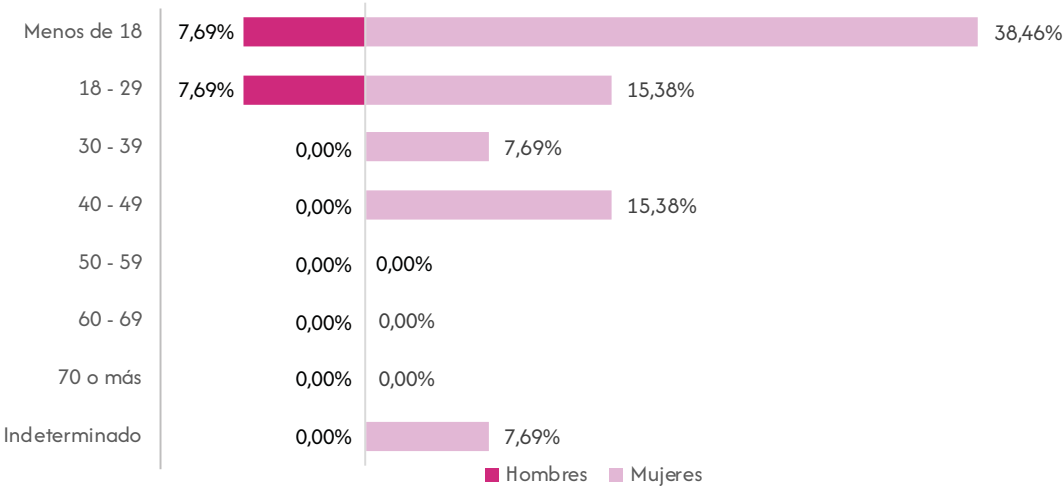

**Elaboración:** OBSCD.  
**Fuente:** Policía Boliviana.  
**(1):** Comprende los delitos de trata de personas, pornografía, proxenetismo, tráfico de personas, violencia sexual comercial.  
**Nota(1):** No se consideran los casos con sexo indeterminado.  
**Nota(2):** Los casos de denuncias de trata de personas pueden incluir las denuncias de personas desaparecidas registradas en la Policía Boliviana.

6.2.9. Pando

6.2.9.1. Características de las denuncias de delitos

CUADRO N° 6.2.9.1.1. PANDO: DENUNCIAS DE DELITOS DE TRATA DE PERSONAS, DELITOS CONEXOS Y TRÁFICO DE PERSONAS<sup>(1)</sup>, POR AÑO, SEGÚN MUNICIPIO, 2019 – 2024  
(En número)

Municipio	2019	2020	2021	2022	2023	2024
TOTAL	5	9	10	7	6	2
Cobija	5	9	8	7	6	2
Porvenir	0	0	2	0	0	0

**Elaboración:** OBSCD.  
**Fuente:** Policía Boliviana.  
**(1):** Comprende los delitos de trata de personas, pornografía, proxenetismo, tráfico de personas, violencia sexual comercial.  
**Nota:** Los casos de denuncias de trata de personas pueden incluir las denuncias de personas desaparecidas registradas en la Policía Boliviana.

GRÁFICO N° 6.2.9.1.1. PANDO: DENUNCIAS DE DELITOS DE TRATA DE PERSONAS, DELITOS CONEXOS Y TRÁFICO DE PERSONAS<sup>(1)</sup>, POR AÑO, 2019 – 2024  
(En número)

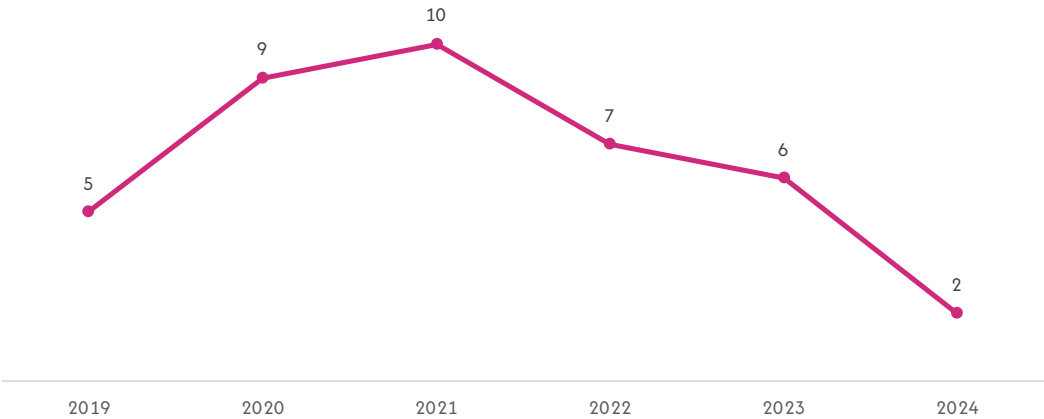

**Elaboración:** OBSCD.  
**Fuente:** Policía Boliviana.  
**(1):** Comprende los delitos de trata de personas, pornografía, proxenetismo, tráfico de personas, violencia sexual comercial.  
**Nota:** Los casos de denuncias de trata de personas pueden incluir las denuncias de personas desaparecidas registradas en la Policía Boliviana.

CUADRO N° 6.2.9.1.2. PANDO: DENUNCIAS DE DELITOS DE TRATA DE PERSONAS, DELITOS CONEXOS Y TRÁFICO DE PERSONAS, POR AÑO, SEGÚN DELITO, 2019 – 2024  
(En número)

Delito	2019	2020	2021	2022	2023	2024
TOTAL	5	9	10	7	6	2
Trata de personas	4	6	4	2	3	2
Tráfico de personas	0	0	6	2	2	0
Pornografía	0	3	0	2	1	0
Proxenetismo	1	0	0	1	0	0

**Elaboración:** OBSCD.  
**Fuente:** Policía Boliviana.  
**Nota:** Los casos de denuncias de trata de personas pueden incluir las denuncias de personas desaparecidas registradas en la Policía Boliviana.

6.2.9.2. Características de la víctima

CUADRO N° 6.2.9.2.1. PANDO: DENUNCIAS DE DELITOS DE TRATA DE PERSONAS, DELITOS CONEXOS Y TRÁFICO DE PERSONAS<sup>(1)</sup>, POR AÑO, SEGÚN SEXO DE LA VÍCTIMA, 2019 – 2024  
(En número)

Sexo	2019	2020	2021	2022	2023	2024
TOTAL	5	9	10	7	6	2
Hombres	1	2	4	1	1	1
Mujeres	3	7	1	5	4	1
Indeterminado	1	0	5	1	1	0

**Elaboración:** OBSCD.  
**Fuente:** Policía Boliviana.  
**Nota:** Los casos de denuncias de trata de personas pueden incluir las denuncias de personas desaparecidas registradas en la Policía Boliviana.

GRÁFICO N° 6.2.9.2.1. PANDO: DENUNCIAS DE DELITOS DE TRATA DE PERSONAS, DELITOS CONEXOS Y TRÁFICO DE PERSONAS<sup>(1)</sup>, SEGÚN SEXO Y GRUPO DE EDAD DE LA VÍCTIMA, 2024 (En porcentaje)

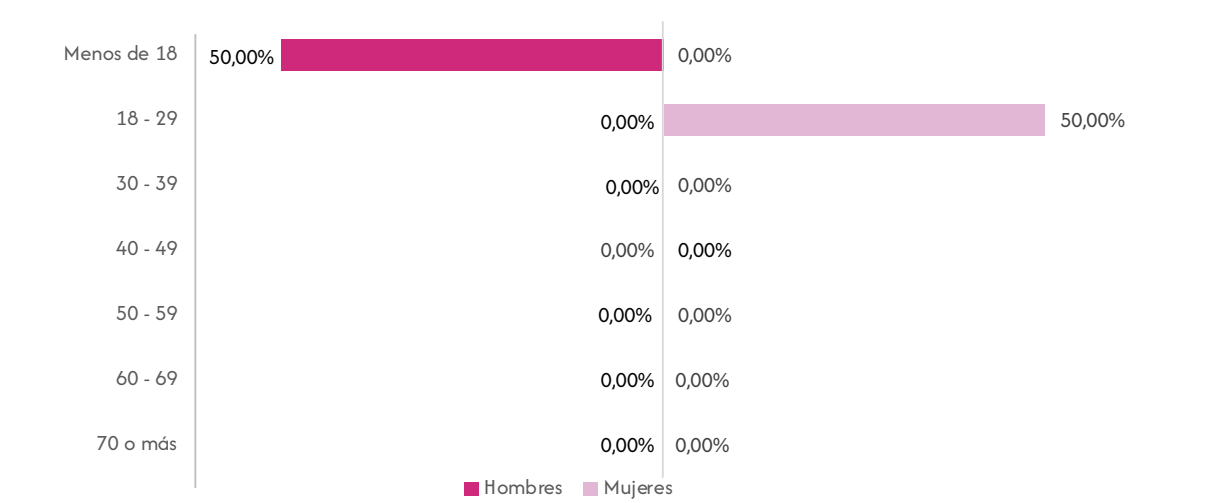

**Elaboración:** OBSCD.  
**Fuente:** Policía Boliviana.  
**(1):** Comprende los delitos de trata de personas, pornografía, proxenetismo, tráfico de personas, violencia sexual comercial.  
**Nota(1):** No se consideran los casos con sexo indeterminado.  
**Nota(2):** Los casos de denuncias de trata de personas pueden incluir las denuncias de personas desaparecidas registradas en la Policía Boliviana.

DOSSIER  
DOSSIER  
DOSSIER  
DOSSIER  
DOSSIER  
DOSSIER

CAPÍTULO 7.

## **DELITOS CONTRA LA LIBERTAD**

BOLIVIA: DENUNCIAS DE DELITOS CONTRA LA LIBERTAD  
POR MUNICIPIO, 2024

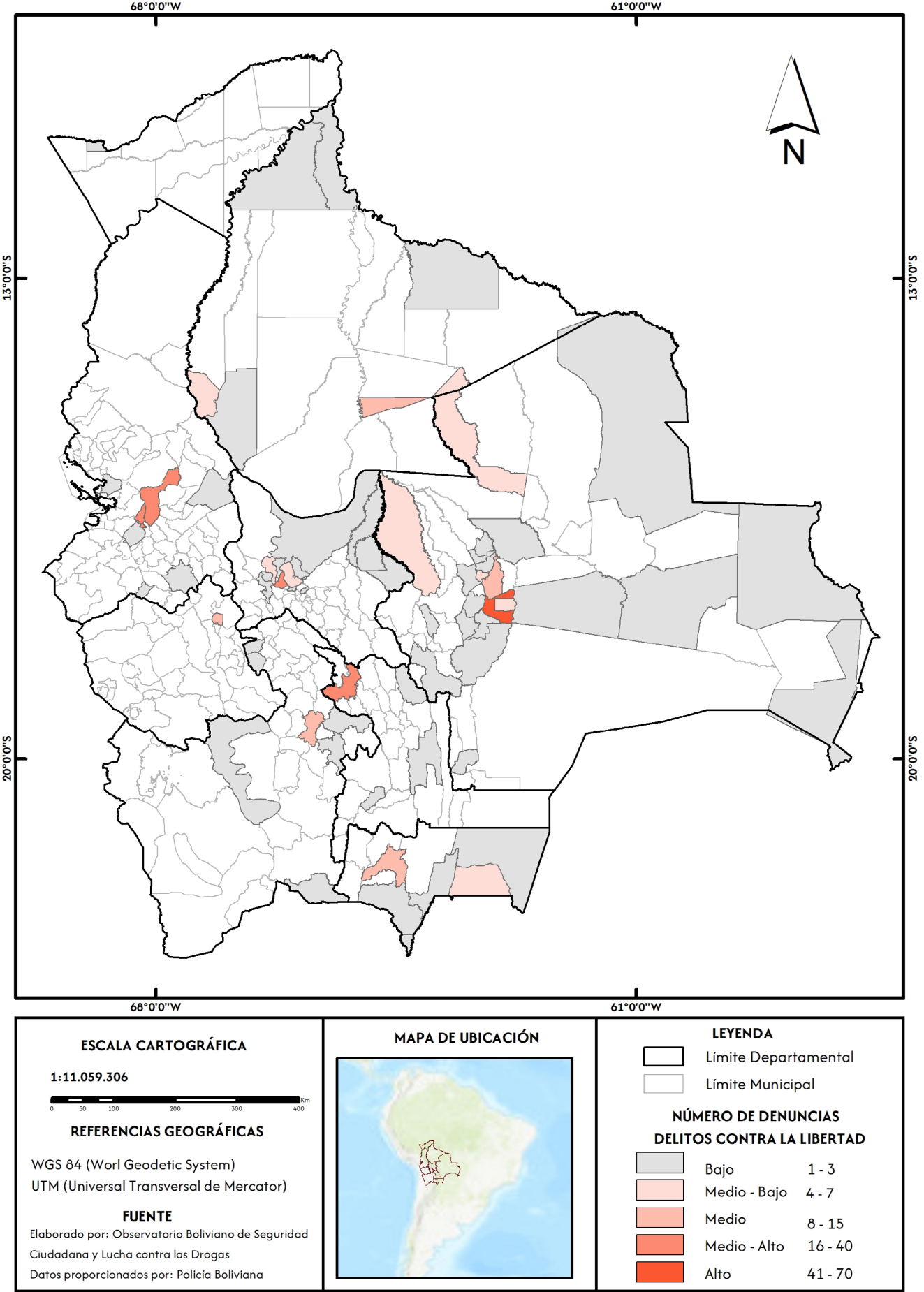



BOLIVIA: DENUNCIAS DE SUBSTRACCIÓN DE UN MENOR O INCAPAZ  
POR MUNICIPIO, 2024

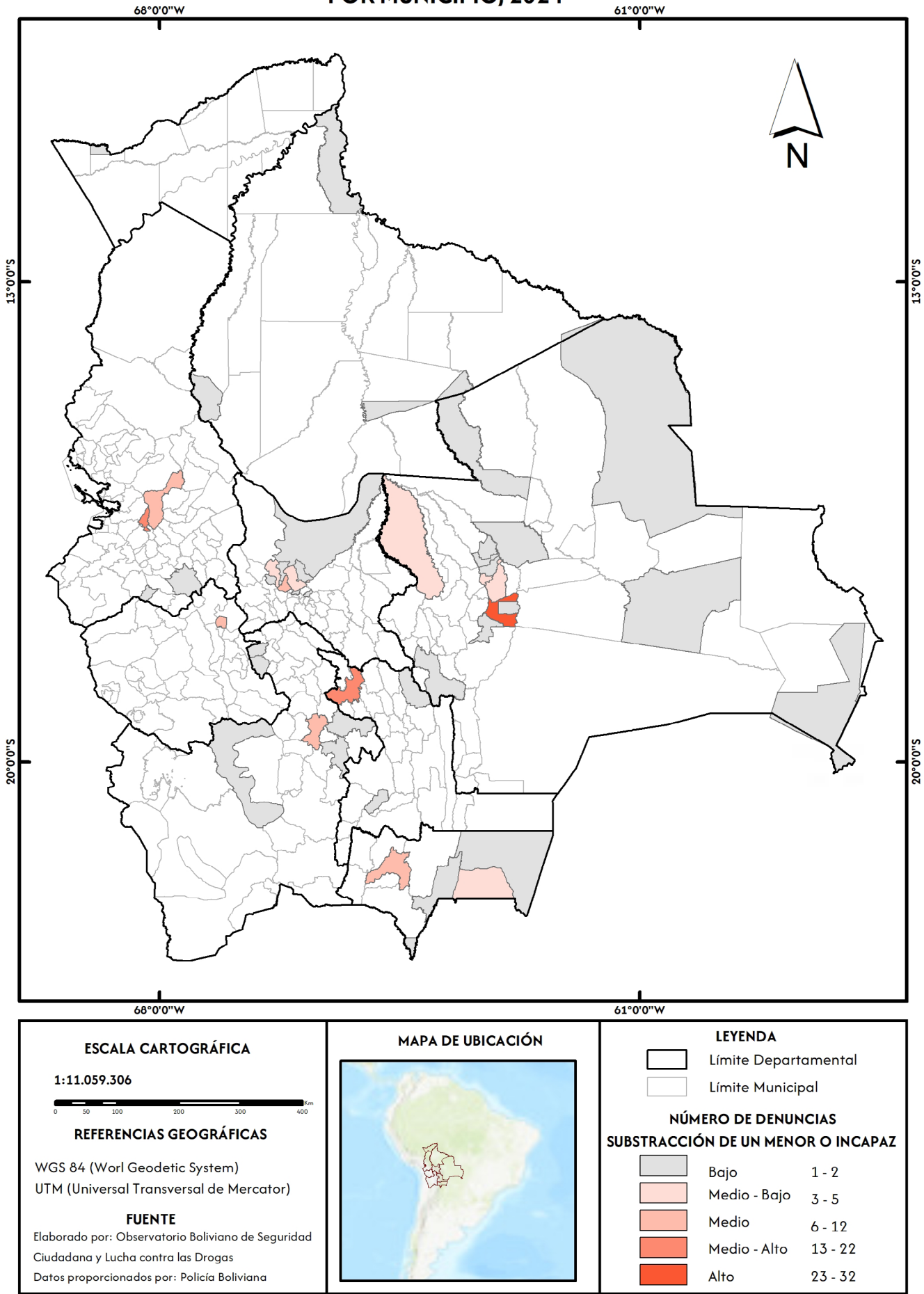

7.1. Estadísticas nacionales

7.1.1. Características de las denuncias de delitos

CUADRO N° 7.1.1.1. BOLIVIA: DENUNCIAS DE DELITOS CONTRA LA LIBERTAD<sup>(1)</sup>, POR AÑO, SEGÚN DEPARTAMENTO, 2019 – 2024  
(En número)

Departamento	2019	2020	2021	2022	2023	2024
TOTAL	469	342	374	346	365	357
Chuquisaca	23	9	30	33	32	43
La Paz	44	41	35	28	52	53
Cochabamba	33	27	42	53	52	59
Oruro	12	3	8	16	5	9
Potosí	50	30	32	16	33	24
Tarija	27	21	20	25	25	23
Santa Cruz	254	172	165	139	133	124
Beni	18	28	36	26	24	19
Pando	8	11	6	10	9	3

Elaboración: OBSCD.  
Fuente: Policía Boliviana.  
(1): Comprende los delitos de sustracción de un menor o incapaz, rapto, secuestro y privación de libertad.

GRÁFICO N° 7.1.1.1. BOLIVIA: DENUNCIAS DE DELITOS CONTRA LA LIBERTAD<sup>(1)</sup>, POR DEPARTAMENTO, 2024  
(En porcentaje)

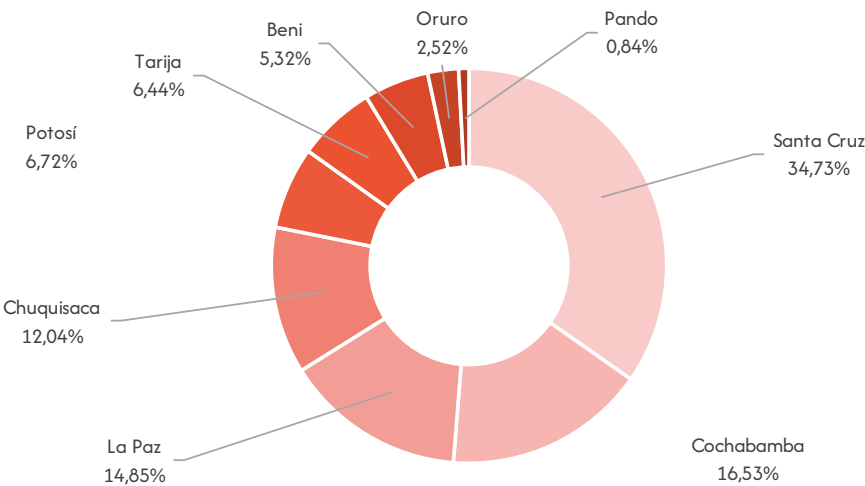

Elaboración: OBSCD.  
Fuente: Policía Boliviana.  
(1): Comprende los delitos de sustracción de un menor o incapaz, rapto, secuestro y privación de libertad.

CUADRO N° 7.1.1.2. BOLIVIA: DENUNCIAS DE DELITOS CONTRA LA LIBERTAD, POR AÑO, SEGÚN DELITO, 2019 – 2024  
(En número)

Delito	2019	2020	2021	2022	2023	2024
TOTAL	469	342	374	346	365	357
Substracción de un menor o incapaz	290	223	184	178	188	186
Privación de libertad	99	63	116	98	92	107
Rapto	40	31	50	43	38	34
Secuestro	40	25	24	27	47	30

Elaboración: OBSCD.  
Fuente: Policía Boliviana.

GRÁFICO N° 7.1.1.2. BOLIVIA: DENUNCIAS DE DELITOS CONTRA LA LIBERTAD, POR DELITO, 2024  
(En porcentaje)

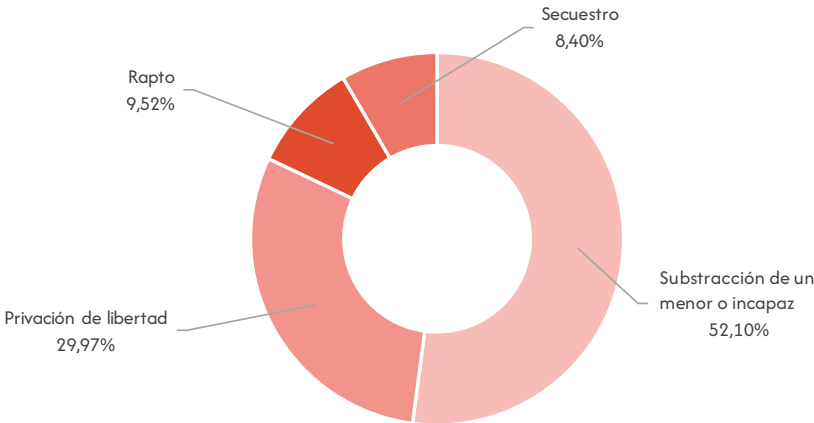

Elaboración: OBSCD.  
Fuente: Policía Boliviana.

CUADRO N° 7.1.1.3. BOLIVIA: DENUNCIAS DE DELITOS CONTRA LA LIBERTAD<sup>(1)</sup>, POR AÑO, SEGÚN MUNICIPIOS CAPITALES DE DEPARTAMENTO Y EL ALTO, 2019 – 2024  
(En número)

Municipios capitales de departamento y El Alto	2019	2020	2021	2022	2023	2024
TOTAL	327	225	221	196	223	235
Sucre	22	9	30	32	30	40
La Paz	27	24	21	14	21	23
El Alto	10	11	9	5	17	25
Cochabamba	15	11	14	16	22	30
Oruro	10	2	7	15	5	9
Potosí	29	11	15	9	22	15
Tarija	13	9	5	12	13	11
Santa Cruz de la Sierra	184	119	100	70	78	70
Trinidad	9	18	14	13	7	9
Cobija	8	11	6	10	8	3

Elaboración: OBSCD.  
Fuente: Policía Boliviana.  
(1): Comprende los delitos de substracción de un menor o incapaz, rapto, secuestro y privación de libertad.

GRÁFICO N° 7.1.1.3. BOLIVIA: DENUNCIAS CONTRA LA LIBERTAD<sup>(1)</sup>, POR MUNICIPIOS CAPITALES DE DEPARTAMENTO Y EL ALTO, 2024  
(En porcentaje)

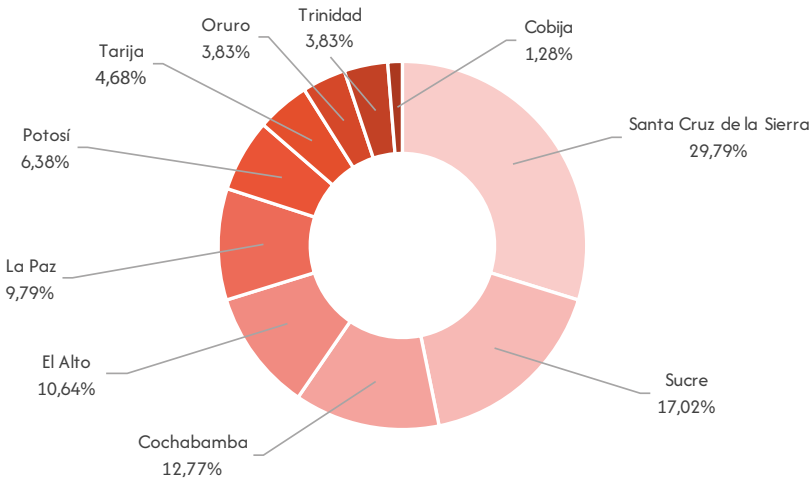

Elaboración: OBSCD.  
Fuente: Policía Boliviana.  
(1): Comprende los delitos de sustracción de un menor o incapaz, rapto, secuestro y privación de libertad.

GRÁFICO N° 7.1.1.4. BOLIVIA: DENUNCIAS DE DELITOS CONTRA LA LIBERTAD<sup>(1)</sup>, SEGÚN MES, 2024  
(En porcentaje)

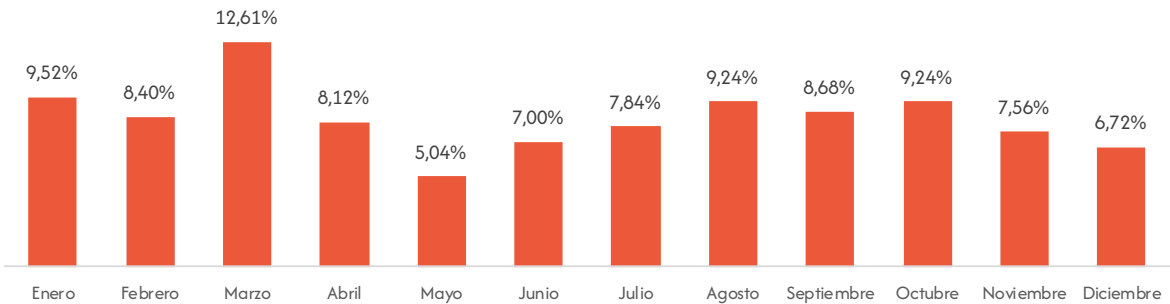

Elaboración: OBSCD.  
Fuente: Policía Boliviana.  
(1): Comprende los delitos de sustracción de un menor o incapaz, rapto, secuestro y privación de libertad.

GRÁFICO N° 7.1.1.5. BOLIVIA: DENUNCIAS DE DELITOS CONTRA LA LIBERTAD<sup>(1)</sup>, SEGÚN DÍA DE LA SEMANA QUE OCURRIÓ EL HECHO, 2024  
(En porcentaje)

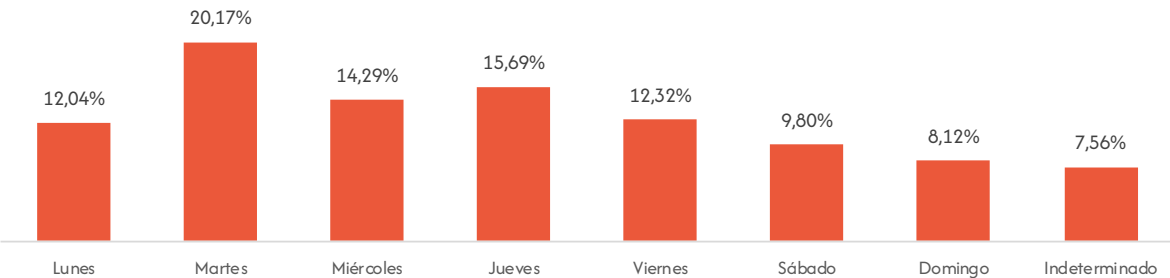

Elaboración: OBSCD.  
Fuente: Policía Boliviana.  
(1): Comprende los delitos de sustracción de un menor o incapaz, rapto, secuestro y privación de libertad.

GRÁFICO N° 7.1.1.6. BOLIVIA: DENUNCIAS DE DELITOS CONTRA LA LIBERTAD<sup>(1)</sup>, SEGÚN HORA QUE OCURRIÓ EL HECHO, 2024  
(En porcentaje)

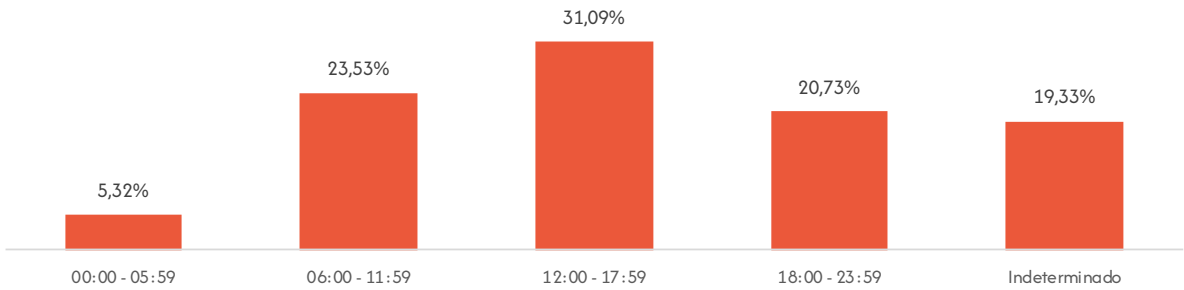

Elaboración: OBSCD.  
Fuente: Policía Boliviana.  
(1): Comprende los delitos de sustracción de un menor o incapaz, rapto, secuestro y privación de libertad.

7.1.2. Características de la víctima y sindicado

CUADRO N° 7.1.2.1. BOLIVIA: DENUNCIAS DE DELITOS CONTRA LA LIBERTAD<sup>(1)</sup>, POR AÑO, SEGÚN SEXO DE LA VÍCTIMA, 2019 – 2024  
(En número)

Sexo	2019	2020	2021	2022	2023	2024
TOTAL	469	342	374	346	365	357
Hombres	177	138	145	166	149	172
Mujeres	289	201	226	175	207	179
Indeterminado	3	3	3	5	9	6

Elaboración: OBSCD.  
Fuente: Policía Boliviana.  
(1): Comprende los delitos de sustracción de un menor o incapaz, rapto, secuestro y privación de libertad.

GRÁFICO N° 7.1.2.1. BOLIVIA: DENUNCIAS DE DELITOS CONTRA LA LIBERTAD<sup>(1)</sup>, SEGÚN SEXO Y GRUPO DE EDAD DE LA VÍCTIMA, 2024  
(En porcentaje)

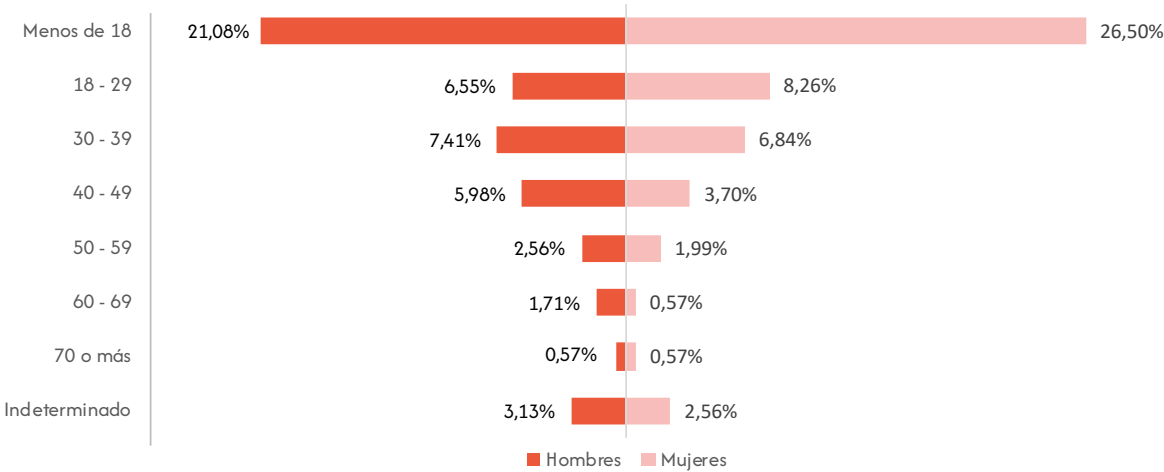

Elaboración: OBSCD.  
Fuente: Policía Boliviana.  
(1): Comprende los delitos de sustracción de un menor o incapaz, rapto, secuestro y privación de libertad.  
Nota: No se consideran los casos con sexo indeterminado.

CUADRO N° 7.1.2.2. BOLIVIA: DENUNCIAS DE DELITOS CONTRA LA LIBERTAD<sup>(1)</sup>, POR AÑO, SEGÚN SEXO DEL SINDICADO, 2019 – 2024  
(En número)

Sexo	2019	2020	2021	2022	2023	2024
TOTAL	469	342	374	346	365	357
Hombres	274	201	241	191	170	177
Mujeres	114	91	86	71	95	100
Indeterminado	81	50	47	84	100	80

Elaboración: OBSCD.  
Fuente: Policía Boliviana.  
(1): Comprende los delitos de sustracción de un menor o incapaz, rapto, secuestro y privación de libertad.

7.2. Estadísticas departamentales

7.2.1. Chuquisaca

7.2.1.1. Características de las denuncias de delitos

CUADRO N° 7.2.1.1.1. CHUQUISACA: DENUNCIAS DE DELITOS CONTRA LA LIBERTAD<sup>(1)</sup>, POR AÑO, SEGÚN MUNICIPIO, 2019 – 2024  
(En número)

Municipio	2019	2020	2021	2022	2023	2024
TOTAL	23	9	30	33	32	43
Sucre	22	9	30	32	30	40
Resto de municipios	1	0	0	1	2	3

Elaboración: OBSCD.  
Fuente: Policía Boliviana.  
(1): Comprende los delitos de sustracción de un menor o incapaz, rapto, secuestro y privación de libertad.

GRÁFICO N° 7.2.1.1.1. CHUQUISACA: DENUNCIAS DE DELITOS CONTRA LA LIBERTAD<sup>(1)</sup>, POR AÑO, 2019 – 2024  
(En número)

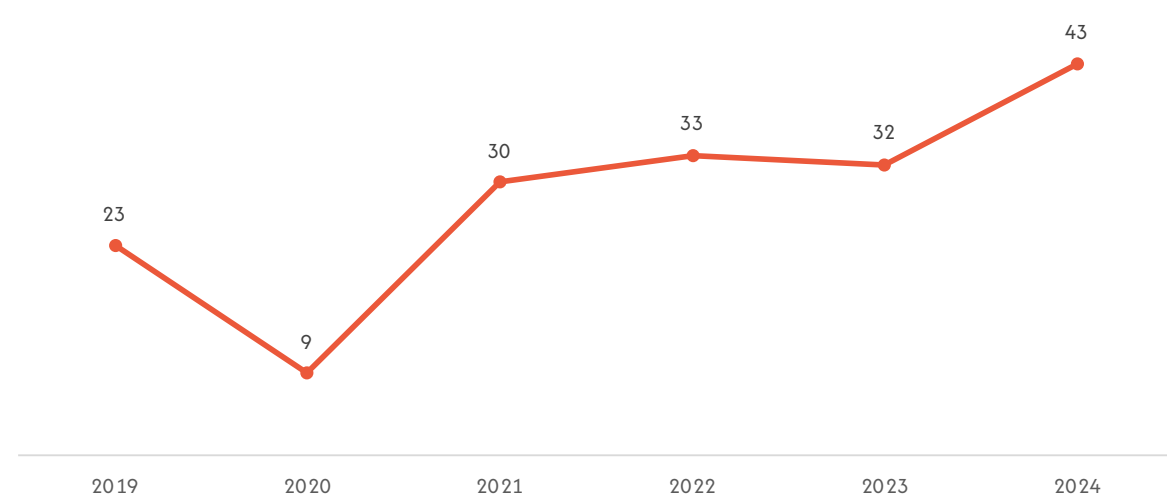

Elaboración: OBSCD.  
Fuente: Policía Boliviana.  
(1): Comprende los delitos de sustracción de un menor o incapaz, rapto, secuestro y privación de libertad.

GRÁFICO N° 7.2.1.1.2. CHUQUISACA: DENUNCIAS DE DELITOS CONTRA LA LIBERTAD<sup>(1)</sup>, POR MUNICIPIO, 2024  
(En porcentaje)

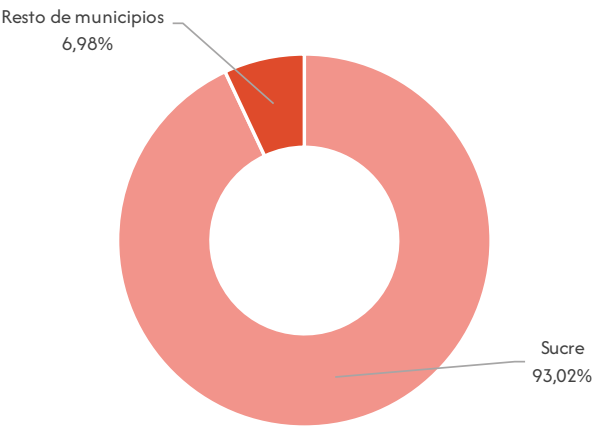

Elaboración: OBSCD.  
Fuente: Policía Boliviana.  
(1): Comprende los delitos de sustracción de un menor o incapaz, rapto, secuestro y privación de libertad.

CUADRO N° 7.2.1.1.2. CHUQUISACA: DENUNCIAS DE DELITOS CONTRA LA LIBERTAD, POR AÑO, SEGÚN DELITO, 2019 – 2024  
(En número)

Delito	2019	2020	2021	2022	2023	2024
TOTAL	23	9	30	33	32	43
Privación de libertad	14	6	25	22	20	23
Substraccion de un menor o incapaz	8	3	5	3	10	18
Rapto	1	0	0	7	2	2
Secuestro	0	0	0	1	0	0

Elaboración: OBSCD.  
Fuente: Policía Boliviana.

GRÁFICO N° 7.2.1.1.3. CHUQUISACA: DENUNCIAS DE DELITOS CONTRA LA LIBERTAD, POR DELITO, 2024  
(En porcentaje)

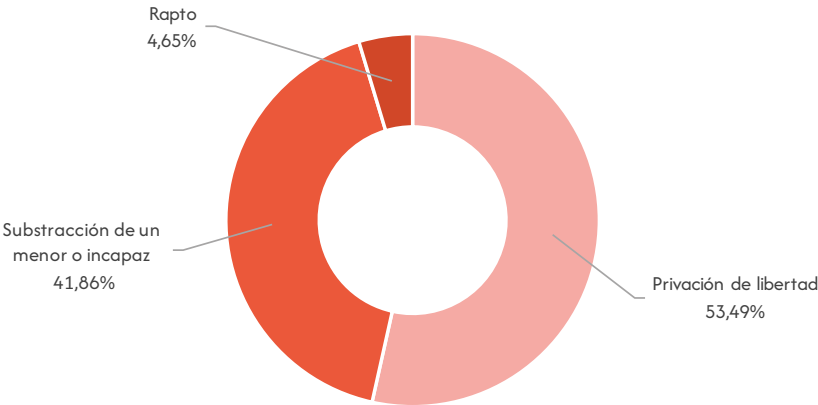

Elaboración: OBSCD.  
Fuente: Policía Boliviana.

7.2.1.2. Características de la víctima y sindicado

CUADRO N° 7.2.1.2.1. CHUQUISACA: DENUNCIAS DE DELITOS CONTRA LA LIBERTAD<sup>(1)</sup>, POR AÑO, SEGÚN SEXO DE LA VÍCTIMA, 2019 – 2024  
(En número)

Sexo	2019	2020	2021	2022	2023	2024
TOTAL	23	9	30	33	32	43
Hombres	8	4	17	13	13	23
Mujeres	15	5	13	19	16	19
Indeterminado	0	0	0	1	3	1

Elaboración: OBSCD.  
Fuente: Policía Boliviana.  
(1): Comprende los delitos de substracción de un menor o incapaz, rapto, secuestro y privación de libertad.

GRÁFICO N° 7.2.1.2.1. CHUQUISACA: DENUNCIAS DE DELITOS CONTRA LA LIBERTAD<sup>(1)</sup>, SEGÚN SEXO Y GRUPO DE EDAD DE LA VÍCTIMA, 2024  
(En porcentaje)

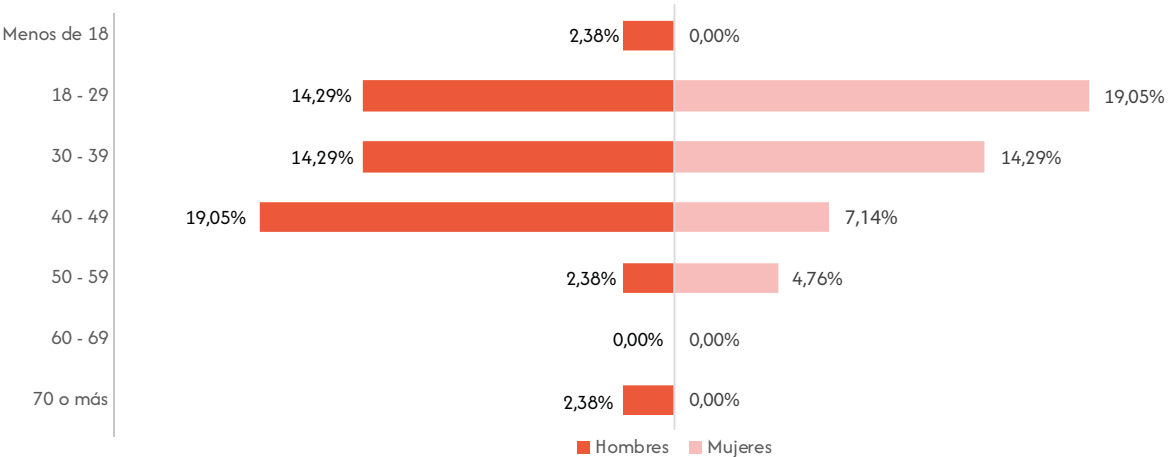

Elaboración: OBSCD.  
Fuente: Policía Boliviana.  
(1): Comprende los delitos de substracción de un menor o incapaz, rapto, secuestro y privación de libertad.  
Nota: No se consideran los casos con sexo indeterminado.

CUADRO N° 7.2.1.2.2. CHUQUISACA: DENUNCIAS DE DELITOS CONTRA LA LIBERTAD<sup>(1)</sup>, POR AÑO, SEGÚN SEXO DEL SINDICADO, 2019 – 2024  
(En número)

Sexo	2019	2020	2021	2022	2023	2024
TOTAL	23	9	30	33	32	43
Hombres	5	1	25	7	7	10
Mujeres	5	3	3	6	10	16
Indeterminado	13	5	2	20	15	17

Elaboración: OBSCD.  
Fuente: Policía Boliviana.  
(1): Comprende los delitos de substracción de un menor o incapaz, rapto, secuestro y privación de libertad.



7.2.2. La Paz

7.2.2.1. Características de la víctima y sindicado

CUADRO N° 7.2.2.1.1. LA PAZ: DELITOS CONTRA LA LIBERTAD<sup>(1)</sup>, POR AÑO, SEGÚN MUNICIPIO, 2019 – 2024  
(En número)

Municipio	2019	2020	2021	2022	2023	2024
TOTAL	44	41	35	28	52	53
El Alto	10	11	9	5	17	25
La Paz	27	24	21	14	21	23
Viacha	1	2	3	1	0	1
Resto de municipios	6	4	2	8	14	4

Elaboración: OBSCD.  
Fuente: Policía Boliviana.  
(1): Comprende los delitos de sustracción de un menor o incapaz, rapto, secuestro y privación de libertad.

GRÁFICO N° 7.2.2.1.1. LA PAZ: DELITOS CONTRA LA LIBERTAD<sup>(1)</sup>, POR AÑO, 2019 – 2024  
(En número)

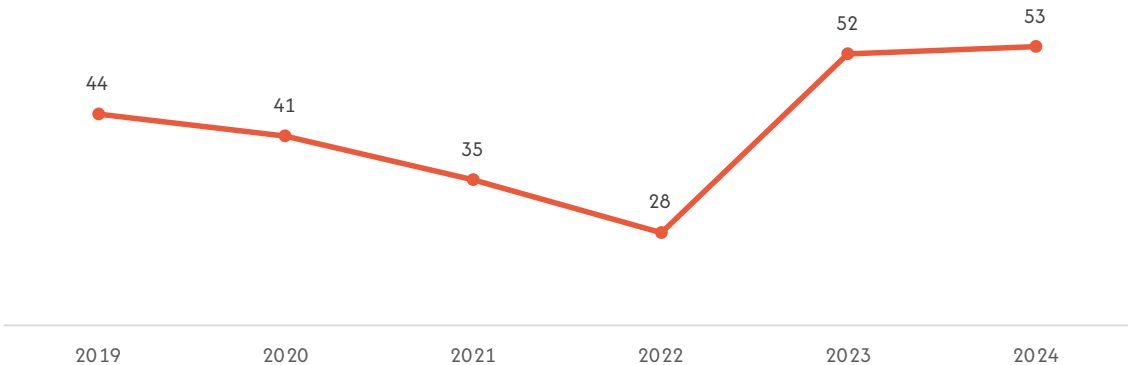

Elaboración: OBSCD.  
Fuente: Policía Boliviana.  
(1): Comprende los delitos de sustracción de un menor o incapaz, rapto, secuestro y privación de libertad.

GRÁFICO N° 7.2.2.1.2. LA PAZ: DELITOS CONTRA LA LIBERTAD<sup>(1)</sup>, POR MUNICIPIO, 2024  
(En porcentaje)

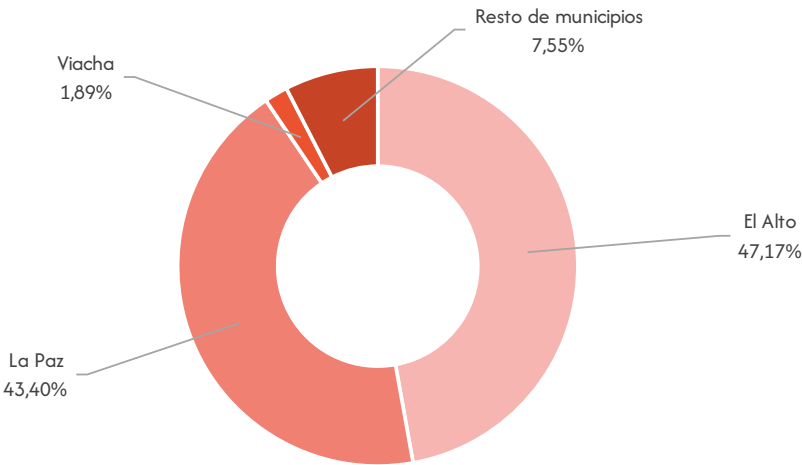

Elaboración: OBSCD.  
Fuente: Policía Boliviana.  
(1): Comprende los delitos de sustracción de un menor o incapaz, rapto, secuestro y privación de libertad.

CUADRO N° 7.2.2.1.2. LA PAZ: DELITOS CONTRA LA LIBERTAD, POR AÑO, SEGÚN DELITO, 2019 – 2024  
(En número)

Delito	2019	2020	2021	2022	2023	2024
TOTAL	44	41	35	28	52	53
Substraccion de un menor o incapaz	29	22	10	15	26	36
Privación de libertad	9	16	17	9	13	13
Secuestro	3	1	4	1	10	1
Rapto	3	2	4	3	3	3

Elaboración: OBSCD.  
Fuente: Policía Boliviana.

GRÁFICO N° 7.2.2.1.3. LA PAZ: DELITOS CONTRA LA LIBERTAD, POR DELITO, 2024  
(En porcentaje)

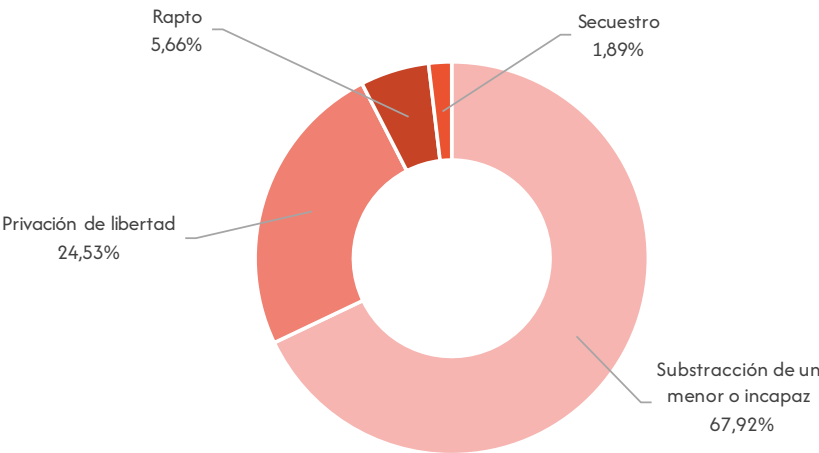

Elaboración: OBSCD.  
Fuente: Policía Boliviana.

7.2.2.2. Características de la víctima y sindicado

CUADRO N° 7.2.2.2.1. LA PAZ: DELITOS CONTRA LA LIBERTAD<sup>(1)</sup>, POR AÑO, SEGÚN SEXO DE LA VÍCTIMA, 2019 – 2024  
(En número)

Sexo	2019	2020	2021	2022	2023	2024
TOTAL	44	41	35	28	52	53
Hombres	18	11	19	11	21	25
Mujeres	26	29	15	15	29	28
Indeterminado	0	1	1	2	2	0

Elaboración: OBSCD.  
Fuente: Policía Boliviana.  
(1): Comprende los delitos de substracción de un menor o incapaz, rapto, secuestro y privación de libertad.

GRÁFICO N° 7.2.2.2.1. LA PAZ: DELITOS CONTRA LA LIBERTAD<sup>(1)</sup>, SEGÚN SEXO Y GRUPO DE EDAD DE LA VÍCTIMA, 2024  
(En porcentaje)

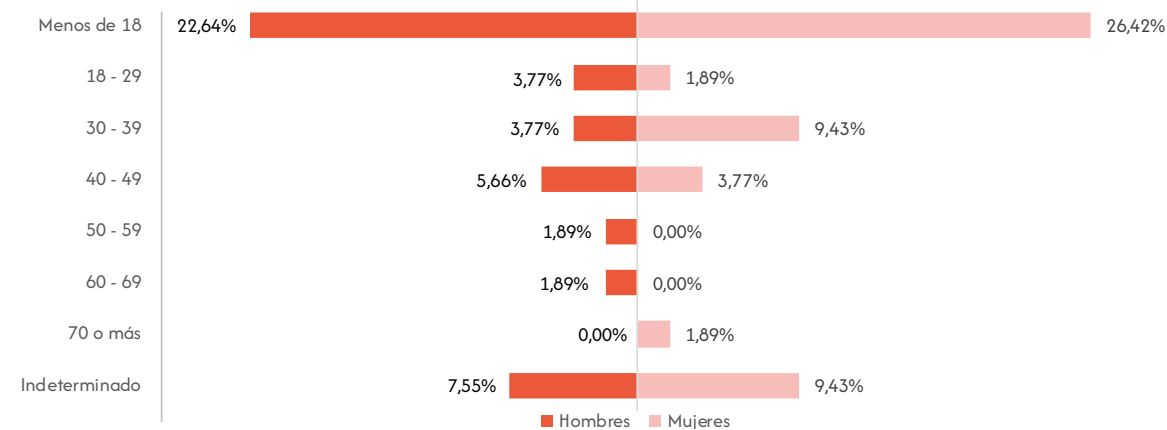

Elaboración: OBSCD.  
Fuente: Policía Boliviana.  
(1): Comprende los delitos de sustracción de un menor o incapaz, rapto, secuestro y privación de libertad.  
Nota: No se consideran los casos con sexo indeterminado.

CUADRO N° 7.2.2.2.2. LA PAZ: DELITOS CONTRA LA LIBERTAD<sup>(1)</sup>, POR AÑO, SEGÚN SEXO DEL SINDICADO, 2019 – 2024  
(En número)

Sexo	2019	2020	2021	2022	2023	2024
TOTAL	44	41	35	28	52	53
Hombres	23	20	18	16	24	28
Mujeres	15	15	11	7	10	24
Indeterminado	6	6	6	5	18	1

Elaboración: OBSCD.  
Fuente: Policía Boliviana.  
(1): Comprende los delitos de sustracción de un menor o incapaz, rapto, secuestro y privación de libertad.

7.2.3. Cochabamba

7.2.3.1. Características de la víctima y sindicado

CUADRO N° 7.2.3.1.1. COCHABAMBA: DENUNCIAS DE DELITOS CONTRA LA LIBERTAD<sup>(1)</sup>, POR AÑO, SEGÚN MUNICIPIO, 2019 – 2024  
(En número)

Municipio	2019	2020	2021	2022	2023	2024
TOTAL	33	27	42	53	52	59
Cochabamba	15	11	14	16	22	30
Quillacollo	3	5	6	6	3	6
Sacaba	3	0	5	5	6	6
Sipe Sipe	2	0	2	0	1	3
Punata	1	3	3	3	1	2
Tiquipaya	1	2	1	2	2	2
Colomi	0	0	0	2	0	2
Resto de municipios	8	6	10	19	17	8

Elaboración: OBSCD.  
Fuente: Policía Boliviana.  
(1): Comprende los delitos de sustracción de un menor o incapaz, rapto, secuestro y privación de libertad.

GRÁFICO N° 7.2.3.1.1. COCHABAMBA: DENUNCIAS DE DELITOS CONTRA LA LIBERTAD<sup>(1)</sup>, POR AÑO, 2019 – 2024  
(En número)

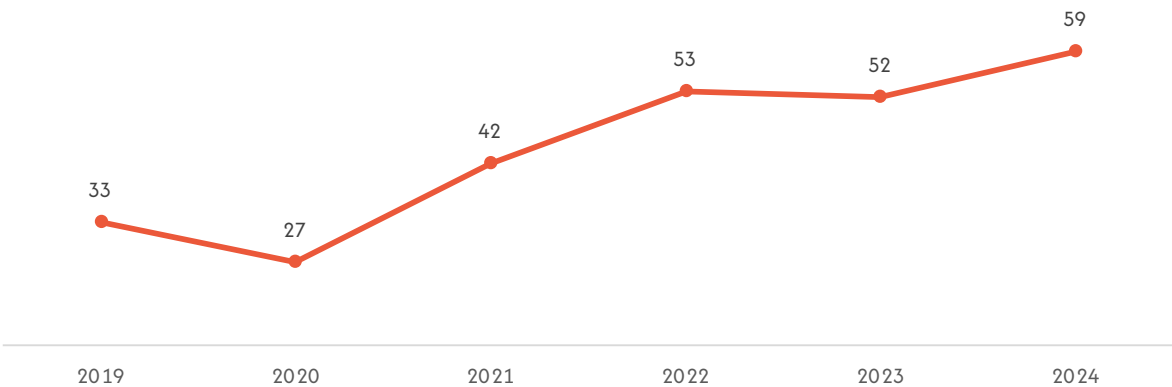

Elaboración: OBSCD.  
Fuente: Policía Boliviana.  
(1): Comprende los delitos de sustracción de un menor o incapaz, rapto, secuestro y privación de libertad.

GRÁFICO N° 7.2.3.1.2. COCHABAMBA: DENUNCIAS DE DELITOS CONTRA LA LIBERTAD<sup>(1)</sup>, POR MUNICIPIO, 2024  
(En porcentaje)

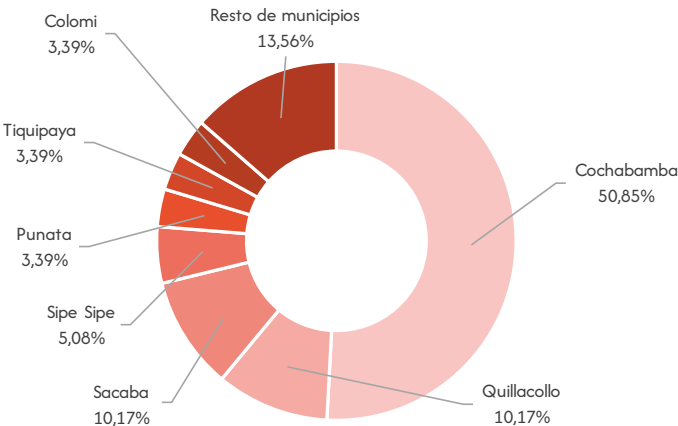

Elaboración: OBSCD.  
Fuente: Policía Boliviana.  
(1): Comprende los delitos de sustracción de un menor o incapaz, rapto, secuestro y privación de libertad.

CUADRO N° 7.2.3.1.2. COCHABAMBA: DENUNCIAS DE DELITOS CONTRA LA LIBERTAD, POR AÑO, SEGÚN DELITO, 2019 – 2024  
(En número)

Delito	2019	2020	2021	2022	2023	2024
TOTAL	33	27	42	53	52	59
Substraccion de un menor o incapaz	10	10	15	25	20	27
Secuestro	7	8	6	11	20	8
Privación de libertad	7	7	15	9	8	17
Rapto	9	2	6	8	4	7

Elaboración: OBSCD.  
Fuente: Policía Boliviana.

GRÁFICO N° 7.2.3.1.3. COCHABAMBA: DENUNCIAS DE DELITOS CONTRA LA LIBERTAD, POR DELITO, 2024  
(En porcentaje)

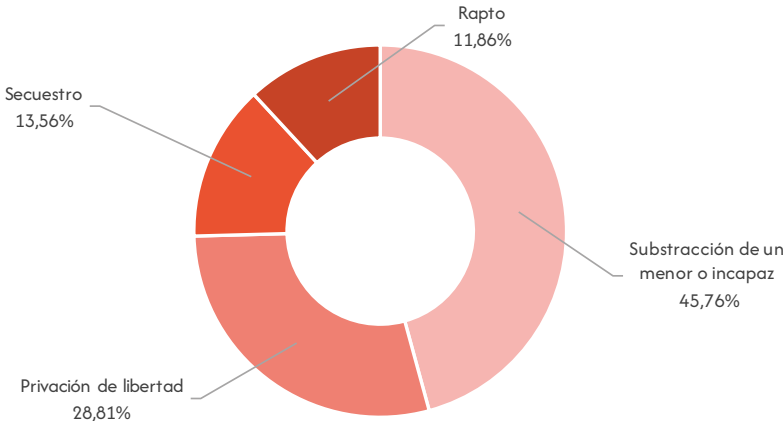

Elaboración: OBSCD.  
Fuente: Policía Boliviana.

7.2.3.2. Características de la víctima y sindicado

CUADRO N° 7.2.3.2.1. COCHABAMBA: DENUNCIAS DE DELITOS CONTRA LA LIBERTAD<sup>(1)</sup>, POR AÑO, SEGÚN SEXO DE LA VÍCTIMA, 2019 – 2024  
(En número)

Sexo	2019	2020	2021	2022	2023	2024
TOTAL	33	27	42	53	52	59
Hombres	11	10	18	24	23	37
Mujeres	22	17	24	29	26	20
Indeterminado	0	0	0	0	3	2

Elaboración: OBSCD.  
Fuente: Policía Boliviana.  
(1): Comprende los delitos de substracción de un menor o incapaz, rapto, secuestro y privación de libertad.

GRÁFICO N° 7.2.3.2.1. COCHABAMBA: DENUNCIAS DE DELITOS CONTRA LA LIBERTAD<sup>(1)</sup>, SEGÚN SEXO Y GRUPO DE EDAD DE LA VÍCTIMA, 2024  
(En porcentaje)

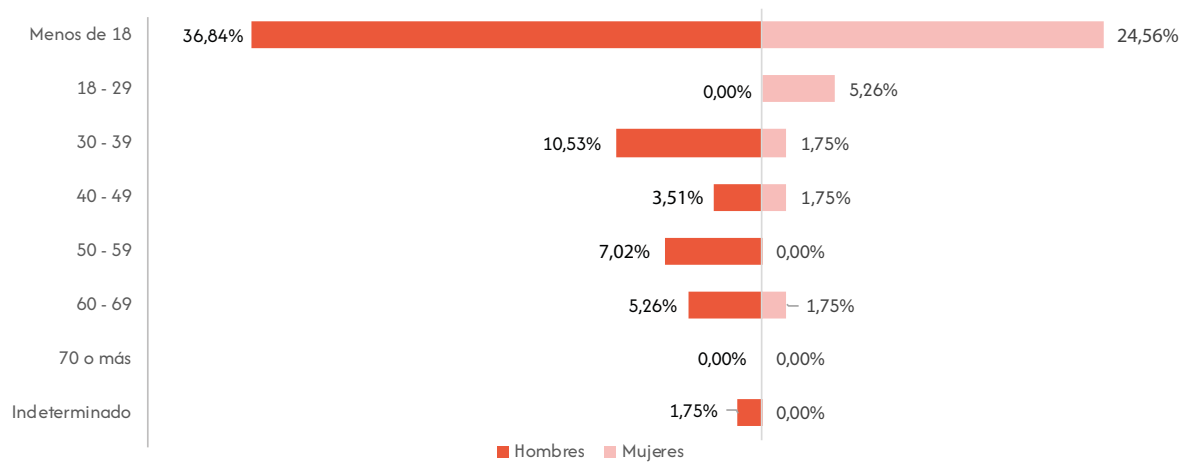

Elaboración: OBSCD.  
Fuente: Policía Boliviana.  
(1): Comprende los delitos de substracción de un menor o incapaz, rapto, secuestro y privación de libertad.  
Nota: No se consideran los casos con sexo indeterminado.

CUADRO N° 7.2.3.2.2. COCHABAMBA: DENUNCIAS DE DELITOS CONTRA LA LIBERTAD<sup>(1)</sup>, POR AÑO, SEGÚN SEXO DEL SINDICADO, 2019 – 2024  
(En número)

Sexo	2019	2020	2021	2022	2023	2024
TOTAL	33	27	42	53	52	59
Hombres	17	13	24	28	17	31
Mujeres	6	5	10	8	13	17
Indeterminado	10	9	8	17	22	11

Elaboración: OBSCD.  
Fuente: Policía Boliviana.  
(1): Comprende los delitos de sustracción de un menor o incapaz, rapto, secuestro y privación de libertad.

7.2.4. Oruro

7.2.4.1. Características de las denuncias de delitos

CUADRO N° 7.2.4.1.1. ORURO: DENUNCIAS DE DELITOS CONTRA LA LIBERTAD<sup>(1)</sup>, POR AÑO, SEGÚN MUNICIPIO, 2019 – 2024  
(En número)

Municipio	2019	2020	2021	2022	2023	2024
TOTAL	12	3	8	16	5	9
Oruro	10	2	7	15	5	9
Resto de municipios	2	1	1	1	0	0

Elaboración: OBSCD.  
Fuente: Policía Boliviana.  
(1): Comprende los delitos de sustracción de un menor o incapaz, rapto, secuestro y privación de libertad.

GRÁFICO N° 7.2.4.1.1. ORURO: DENUNCIAS DE DELITOS CONTRA LA LIBERTAD<sup>(1)</sup>, POR AÑO, 2019 – 2024  
(En número)

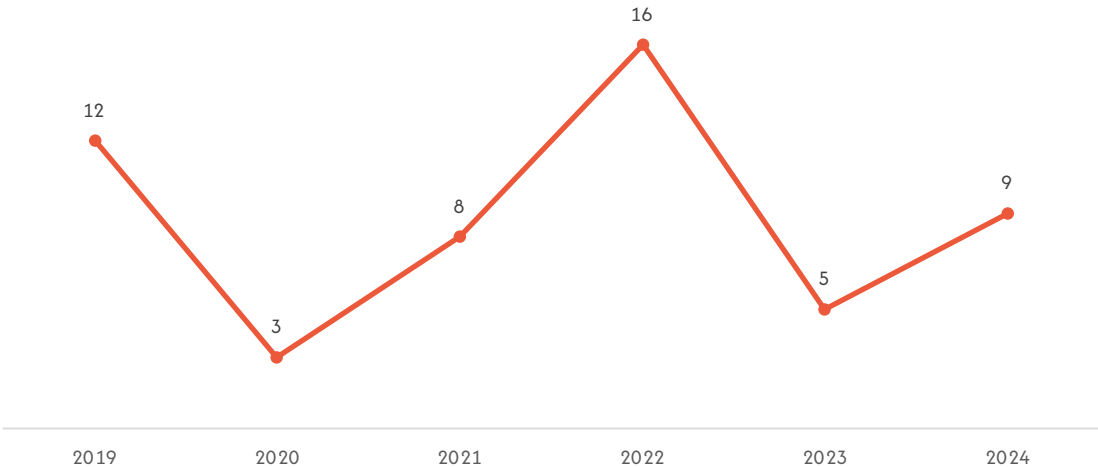

Elaboración: OBSCD.  
Fuente: Policía Boliviana.  
(1): Comprende los delitos de sustracción de un menor o incapaz, rapto, secuestro y privación de libertad.

CUADRO N° 7.2.4.1.2. ORURO: DENUNCIAS DE DELITOS CONTRA LA LIBERTAD, POR AÑO, SEGÚN DELITO, 2019 – 2024  
(En número)

Delito	2019	2020	2021	2022	2023	2024
TOTAL	12	3	8	16	5	9
Substraccion de un menor o incapaz	9	3	6	14	4	9
Secuestro	1	0	1	0	1	0
Rapto	2	0	1	1	0	0
Privación de libertad	0	0	0	1	0	0

Elaboración: OBSCD.  
Fuente: Policía Boliviana.

7.2.4.2. Características de la víctima y sindicado

CUADRO N° 7.2.4.2.1. ORURO: DENUNCIAS DE DELITOS CONTRA LA LIBERTAD<sup>(1)</sup>, POR AÑO, SEGÚN SEXO DE LA VÍCTIMA, 2019 – 2024  
(En número)

Sexo	2019	2020	2021	2022	2023	2024
TOTAL	12	3	8	16	5	9
Hombres	2	1	2	6	2	2
Mujeres	10	2	5	10	3	7
Indeterminado	0	0	1	0	0	0

Elaboración: OBSCD.  
Fuente: Policía Boliviana.  
(1): Comprende los delitos de substracción de un menor o incapaz, rapto, secuestro y privación de libertad.

GRÁFICO N° 7.2.4.2.1. ORURO: DENUNCIAS DE DELITOS CONTRA LA LIBERTAD<sup>(1)</sup>, SEGÚN SEXO Y GRUPO DE EDAD DE LA VÍCTIMA, 2024  
(En porcentaje)

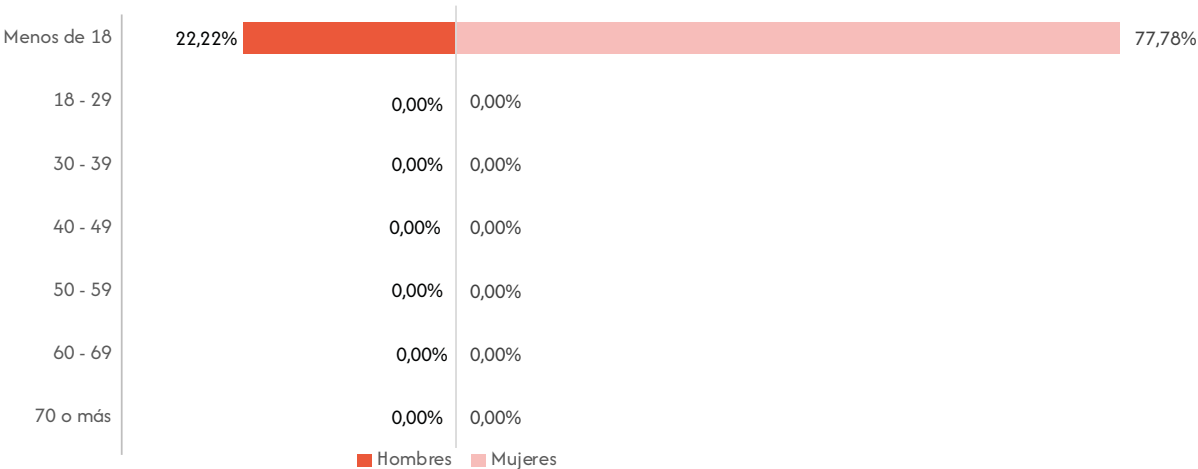

Elaboración: OBSCD.  
Fuente: Policía Boliviana.  
(1): Comprende los delitos de substracción de un menor o incapaz, rapto, secuestro y privación de libertad.  
Nota: No se consideran los casos con sexo indeterminado.

CUADRO N° 7.2.4.2.2. ORURO: DENUNCIAS DE DELITOS CONTRA LA LIBERTAD<sup>(1)</sup>, POR AÑO, SEGÚN SEXO DEL SINDICADO, 2019 – 2024  
(En número)

Sexo	2019	2020	2021	2022	2023	2024
TOTAL	12	3	8	16	5	9
Hombres	6	0	3	14	2	5
Mujeres	3	1	3	2	3	4
Indeterminado	3	2	2	0	0	0

Elaboración: OBSCD.  
Fuente: Policía Boliviana.  
(1): Comprende los delitos de sustracción de un menor o incapaz, rapto, secuestro y privación de libertad.

7.2.5. Potosí

7.2.5.1. Características de las denuncias de delitos

CUADRO N° 7.2.5.1.1. POTOSÍ: DENUNCIAS DE DELITOS CONTRA LA LIBERTAD<sup>(1)</sup>, POR AÑO, SEGÚN MUNICIPIO, 2019 – 2024  
(En número)

Municipio	2019	2020	2021	2022	2023	2024
TOTAL	50	30	32	16	33	24
Potosí	29	11	15	9	22	15
Llallagua	9	8	3	0	0	3
Uncía	1	4	3	0	1	2
Uyuni	4	1	4	0	1	1
Villazón	2	3	2	3	3	1
Resto de municipios	5	3	5	4	6	2

Elaboración: OBSCD.  
Fuente: Policía Boliviana.  
(1): Comprende los delitos de sustracción de un menor o incapaz, rapto, secuestro y privación de libertad.

GRÁFICO N° 7.2.5.1.1. POTOSÍ: DENUNCIAS DE DELITOS CONTRA LA LIBERTAD<sup>(1)</sup>, POR AÑO, 2019 – 2024  
(En número)

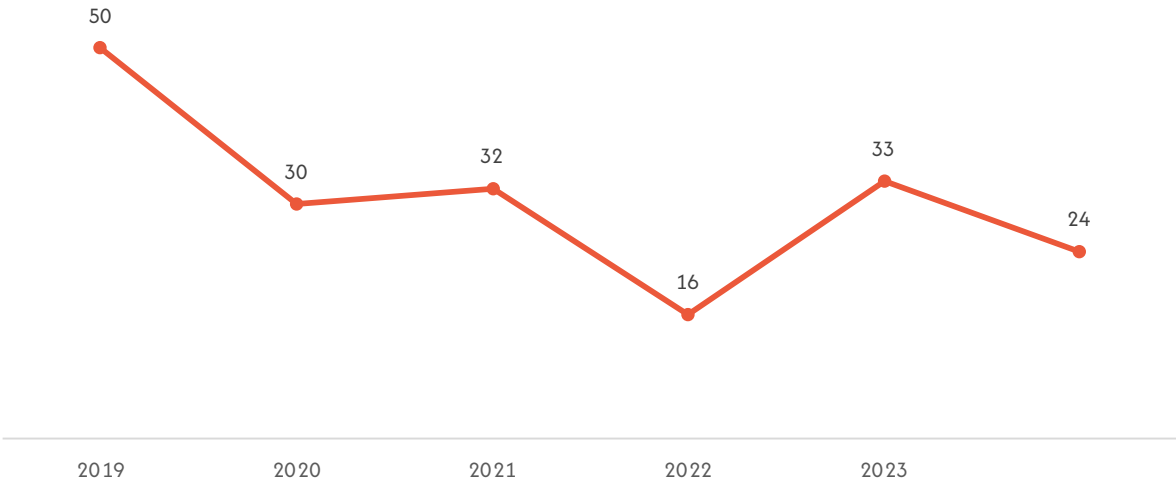

Elaboración: OBSCD.  
Fuente: Policía Boliviana.  
(1): Comprende los delitos de sustracción de un menor o incapaz, rapto, secuestro y privación de libertad.



GRÁFICO N° 7.2.5.1.2. POTOSÍ: DENUNCIAS DE DELITOS CONTRA LA LIBERTAD<sup>(1)</sup>, POR MUNICIPIO, 2024  
(En porcentaje)

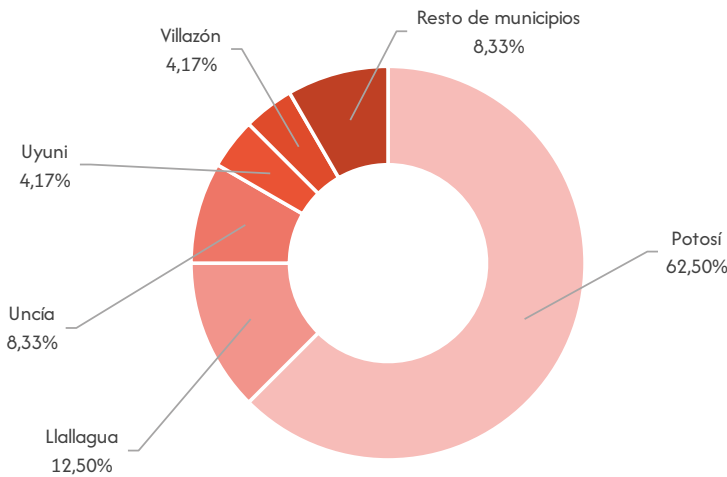

Elaboración: OBSCD.  
Fuente: Policía Boliviana.  
(1): Comprende los delitos de sustracción de un menor o incapaz, rapto, secuestro y privación de libertad.

CUADRO N° 7.2.5.1.2. POTOSÍ: DENUNCIAS DE DELITOS CONTRA LA LIBERTAD, POR AÑO, SEGÚN DELITO, 2019 – 2024  
(En número)

Municipio	2019	2020	2021	2022	2023	2024
TOTAL	50	30	32	16	33	24
Substraccion de un menor o incapaz	36	27	16	7	22	16
Privación de libertad	9	1	10	5	9	7
Rapto	3	1	5	1	1	1
Secuestro	2	1	1	3	1	0

Elaboración: OBSCD.  
Fuente: Policía Boliviana.

GRÁFICO N° 7.2.5.1.3. POTOSÍ: DENUNCIAS DE DELITOS CONTRA LA LIBERTAD, POR DELITO, 2024  
(En porcentaje)

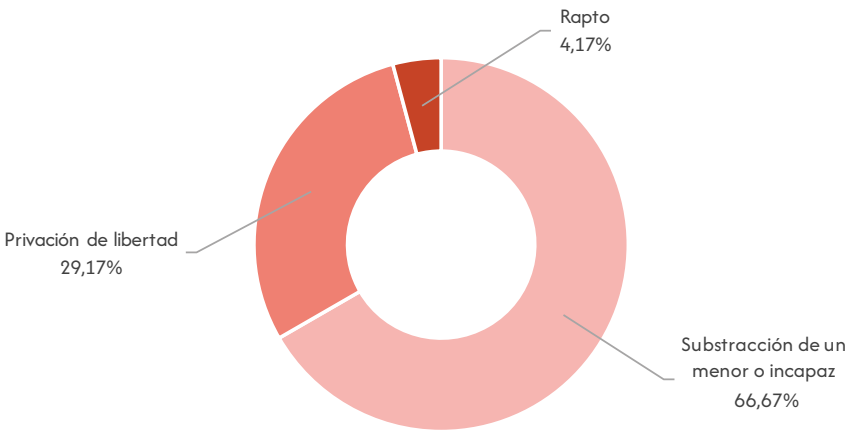

Elaboración: OBSCD.  
Fuente: Policía Boliviana.

7.2.5.2. Características de la víctima y sindicado

CUADRO N° 7.2.5.2.1. POTOSÍ: DENUNCIAS DE DELITOS CONTRA LA LIBERTAD<sup>(1)</sup>, POR AÑO, SEGÚN SEXO DE LA VÍCTIMA, 2019 – 2024  
(En número)

Sexo	2019	2020	2021	2022	2023	2024
TOTAL	50	30	32	16	33	24
Hombres	21	11	7	6	15	5
Mujeres	28	19	25	10	18	19
Indeterminado	1	0	0	0	0	0

Elaboración: OBSCD.  
Fuente: Policía Boliviana.  
(1): Comprende los delitos de substracción de un menor o incapaz, rapto, secuestro y privación de libertad.

GRÁFICO N° 7.2.5.2.1. POTOSÍ: DENUNCIAS DE DELITOS CONTRA LA LIBERTAD<sup>(1)</sup>, SEGÚN SEXO Y GRUPO DE EDAD DE LA VÍCTIMA, 2024  
(En porcentaje)

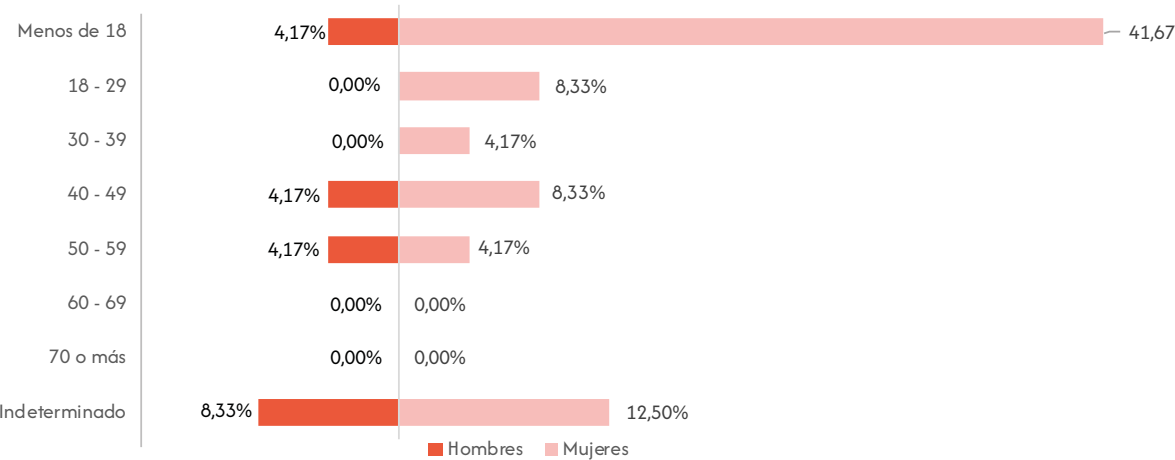

Elaboración: OBSCD.  
Fuente: Policía Boliviana.  
(1): Comprende los delitos de substracción de un menor o incapaz, rapto, secuestro y privación de libertad.  
Nota: No se consideran los casos con sexo indeterminado.

CUADRO N° 7.2.5.2.2. POTOSÍ: DENUNCIAS DE DELITOS CONTRA LA LIBERTAD<sup>(1)</sup>, POR AÑO, SEGÚN SEXO DEL SINDICADO, 2019 – 2024  
(En número)

Sexo	2019	2020	2021	2022	2023	2024
TOTAL	50	30	32	16	33	24
Hombres	26	17	20	7	17	7
Mujeres	21	10	4	1	8	2
Indeterminado	3	3	8	8	8	15

Elaboración: OBSCD.  
Fuente: Policía Boliviana.  
(1): Comprende los delitos de substracción de un menor o incapaz, rapto, secuestro y privación de libertad.

7.2.6. Tarija

7.2.6.1. Características de las denuncias de delitos

CUADRO N° 7.2.6.1.1. TARIJA: DENUNCIAS DE DELITOS CONTRA LA LIBERTAD<sup>(1)</sup>, POR AÑO, SEGÚN MUNICIPIO, 2019 – 2024  
(En número)

Municipio	2019	2020	2021	2022	2023	2024
TOTAL	27	21	20	25	25	23
Tarija	13	9	5	12	13	11
Yacuiba	3	4	8	6	7	7
Bermejo	4	4	2	1	1	2
Caraparí	0	0	0	2	2	1
Resto de municipios	7	4	5	4	2	2

Elaboración: OBSCD.  
Fuente: Policía Boliviana.  
(1): Comprende los delitos de sustracción de un menor o incapaz, rapto, secuestro y privación de libertad.

GRÁFICO N° 7.2.6.1.1. TARIJA: DENUNCIAS DE DELITOS CONTRA LA LIBERTAD<sup>(1)</sup>, POR AÑO, 2019 – 2024  
(En número)

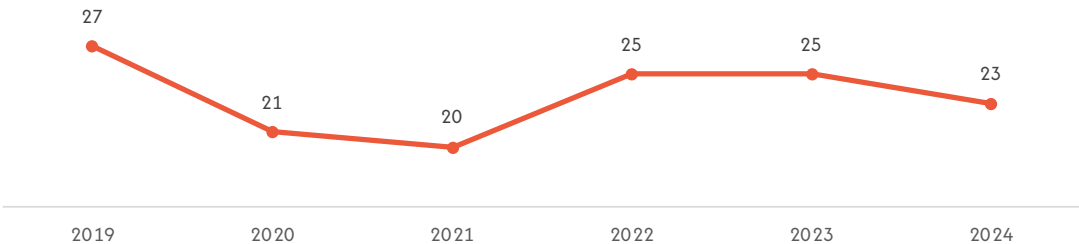

Elaboración: OBSCD.  
Fuente: Policía Boliviana.  
(1): Comprende los delitos de sustracción de un menor o incapaz, rapto, secuestro y privación de libertad.

GRÁFICO N° 7.2.6.1.2. TARIJA: DENUNCIAS DE DELITOS CONTRA LA LIBERTAD<sup>(1)</sup>, POR MUNICIPIO, 2024  
(En porcentaje)

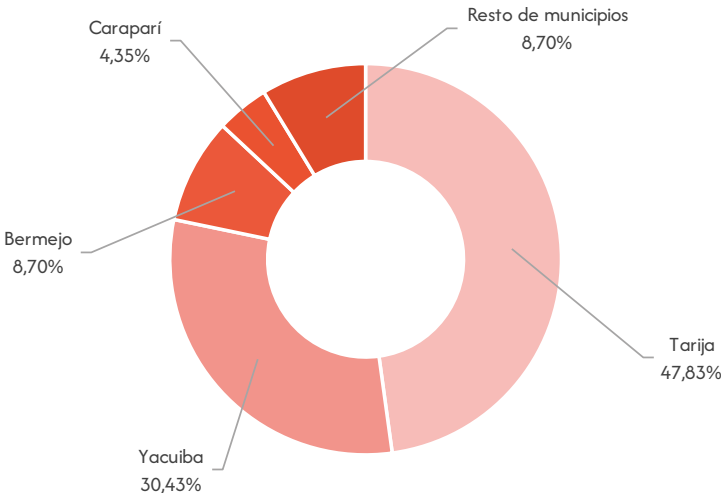

Elaboración: OBSCD.  
Fuente: Policía Boliviana.  
(1): Comprende los delitos de sustracción de un menor o incapaz, rapto, secuestro y privación de libertad.

CUADRO N° 7.2.6.1.2. TARIJA: DENUNCIAS DE DELITOS CONTRA LA LIBERTAD, POR AÑO, SEGÚN DELITO, 2019 – 2024  
(En número)

Delito	2019	2020	2021	2022	2023	2024
TOTAL	27	21	20	25	25	23
Substraccion de un menor o incapaz	16	13	10	18	13	17
Rapto	3	3	3	3	5	2
Privación de libertad	3	2	5	4	2	2
Secuestro	5	3	2	0	5	2

Elaboración: OBSCD.  
Fuente: Policía Boliviana.

GRÁFICO N° 7.2.6.1.3. TARIJA: DENUNCIAS DE DELITOS CONTRA LA LIBERTAD, POR DELITO, 2024  
(En porcentaje)

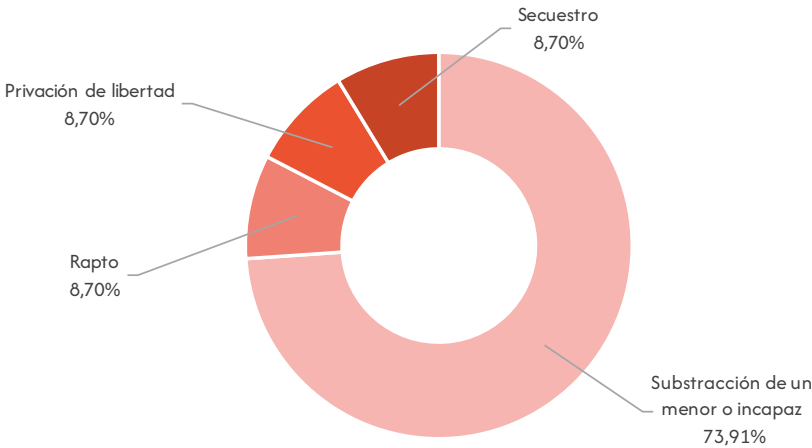

Elaboración: OBSCD.  
Fuente: Policía Boliviana.

7.2.6.2. Características de la víctima y sindicado

CUADRO N° 7.2.6.2.1. TARIJA: DENUNCIAS DE DELITOS CONTRA LA LIBERTAD<sup>(1)</sup>, POR AÑO, SEGÚN SEXO DE LA VÍCTIMA, 2019 – 2024  
(En número)

Sexo	2019	2020	2021	2022	2023	2024
TOTAL	27	21	20	25	25	23
Hombres	9	7	8	15	9	10
Mujeres	18	12	12	10	16	13
Indeterminado	0	2	0	0	0	0

Elaboración: OBSCD.  
Fuente: Policía Boliviana.  
(1): Comprende los delitos de substracción de un menor o incapaz, rapto, secuestro y privación de libertad.

GRÁFICO N° 7.2.6.2.1. TARIJA: DENUNCIAS DE DELITOS CONTRA LA LIBERTAD<sup>(1)</sup>, SEGÚN SEXO Y GRUPO DE EDAD DE LA VÍCTIMA, 2024  
(En porcentaje)

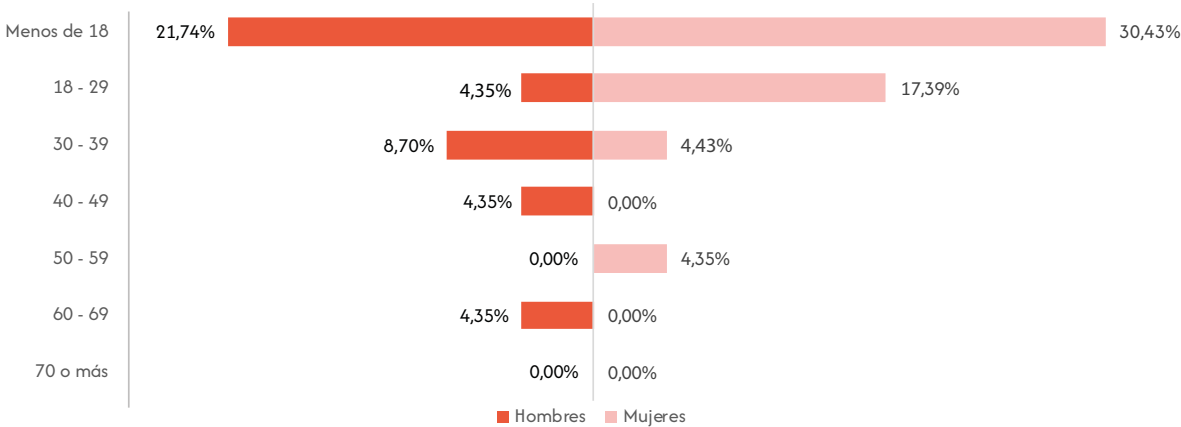

Elaboración: OBSCD.  
Fuente: Policía Boliviana.  
(1): Comprende los delitos de sustracción de un menor o incapaz, rapto, secuestro y privación de libertad.  
Nota: No se consideran los casos con sexo indeterminado.

CUADRO N° 7.2.6.2.2. TARIJA: DENUNCIAS DE DELITOS CONTRA LA LIBERTAD<sup>(1)</sup>, POR AÑO, SEGÚN SEXO DEL SINDICADO, 2019 – 2024  
(En número)

Sexo	2019	2020	2021	2022	2023	2024
TOTAL	27	21	20	25	25	23
Hombres	14	9	13	14	14	16
Mujeres	9	8	3	8	8	5
Indeterminado	4	4	4	3	3	2

Elaboración: OBSCD.  
Fuente: Policía Boliviana.  
(1): Comprende los delitos de sustracción de un menor o incapaz, rapto, secuestro y privación de libertad.

7.2.7. Santa Cruz

7.2.7.1. Características de las denuncias de delitos

CUADRO N° 7.2.7.1.1. SANTA CRUZ: DENUNCIAS DE DELITOS CONTRA LA LIBERTAD<sup>(1)</sup>, POR AÑO, SEGÚN MUNICIPIO, 2019 – 2024  
(En número)

Municipio	2019	2020	2021	2022	2023	2024
TOTAL	254	172	165	139	133	124
Santa Cruz de la Sierra	184	119	100	70	78	70
Warnes	12	8	2	3	6	8
Montero	10	6	12	12	8	6
Cotoca	8	7	4	3	5	4
Ascensión de Guarayos	3	6	5	1	1	4
Yapacaní	8	5	7	7	7	4
La Guardia	5	6	9	11	7	3
Resto de municipios	24	15	26	32	21	25

Elaboración: OBSCD.  
Fuente: Policía Boliviana.  
(1): Comprende los delitos de sustracción de un menor o incapaz, rapto, secuestro y privación de libertad.

GRÁFICO N° 7.2.7.1.1. SANTA CRUZ: DENUNCIAS DE DELITOS CONTRA LA LIBERTAD<sup>(1)</sup>, POR AÑO, 2019 – 2024  
(En número)

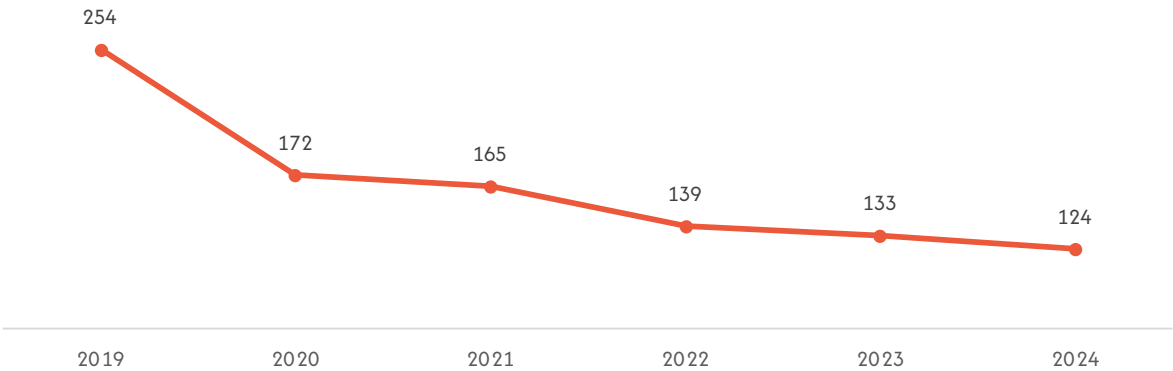

Elaboración: OBSCD.  
Fuente: Policía Boliviana.  
(1): Comprende los delitos de sustracción de un menor o incapaz, rapto, secuestro y privación de libertad.

GRÁFICO N° 7.2.7.1.2. SANTA CRUZ: DENUNCIAS DE DELITOS CONTRA LA LIBERTAD<sup>(1)</sup>, POR MUNICIPIO, 2024  
(En porcentaje)

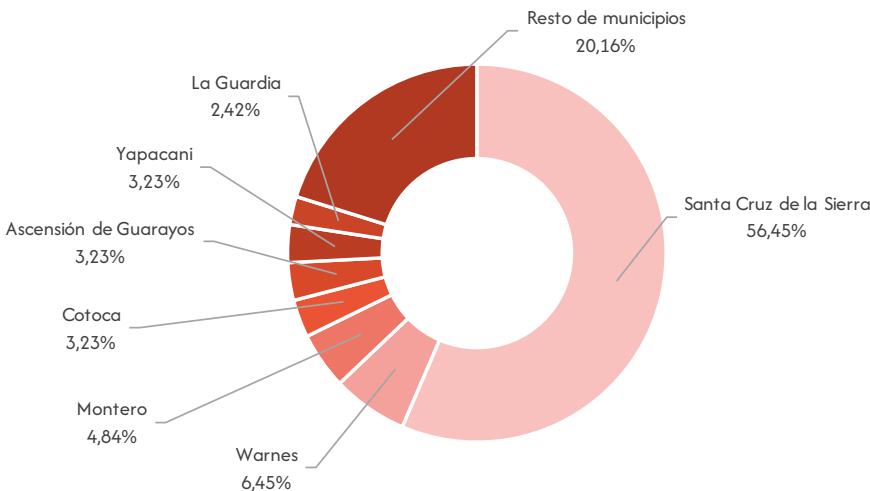

Elaboración: OBSCD.  
Fuente: Policía Boliviana.  
(1): Comprende los delitos de sustracción de un menor o incapaz, rapto, secuestro y privación de libertad.

CUADRO N° 7.2.7.1.2. SANTA CRUZ: DENUNCIAS DE DELITOS CONTRA LA LIBERTAD, POR AÑO, SEGÚN DELITO, 2019 – 2024  
(En número)

Delito	2019	2020	2021	2022	2023	2024
TOTAL	254	172	165	139	133	124
Substraccion de un menor o incapaz	171	123	97	79	71	57
Privación de libertad	53	27	42	42	36	35
Rapto	15	15	19	10	16	14
Secuestro	15	7	7	8	10	18

Elaboración: OBSCD.  
Fuente: Policía Boliviana.

GRÁFICO N° 7.2.7.1.3. SANTA CRUZ: DENUNCIAS DE DELITOS CONTRA LA LIBERTAD, POR DELITO, 2024  
(En porcentaje)

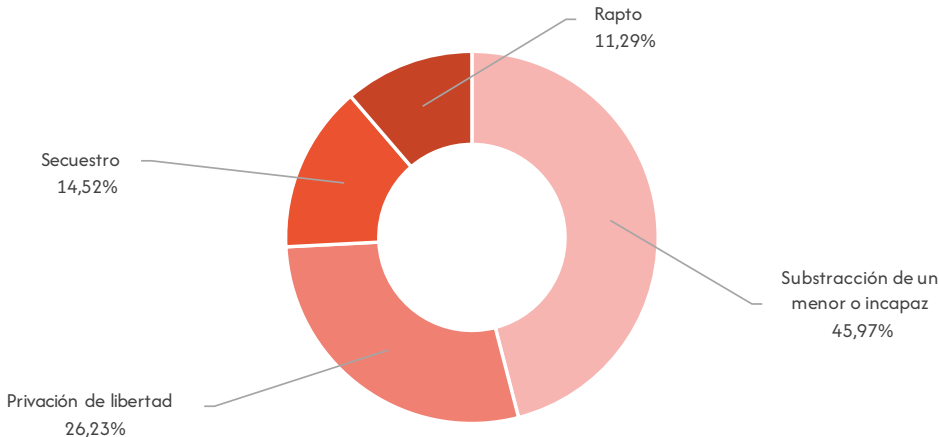

Elaboración: OBSCD.  
Fuente: Policía Boliviana.

7.2.7.2. Características de la víctima y sindicado

CUADRO N° 7.2.7.2.1. SANTA CRUZ: DENUNCIAS DE DELITOS CONTRA LA LIBERTAD<sup>(1)</sup>, POR AÑO, SEGÚN SEXO DE LA VÍCTIMA, 2019 – 2024  
(En número)

Sexo	2019	2020	2021	2022	2023	2024
TOTAL	254	172	165	139	133	124
Hombres	98	74	64	79	57	62
Mujeres	154	98	101	59	75	61
Indeterminado	2	0	0	1	1	1

Elaboración: OBSCD.  
Fuente: Policía Boliviana.  
(1): Comprende los delitos de substracción de un menor o incapaz, rapto, secuestro y privación de libertad.

GRÁFICO N° 7.2.7.2.1. SANTA CRUZ: DENUNCIAS DE DELITOS CONTRA LA LIBERTAD<sup>(1)</sup>, SEGÚN SEXO Y GRUPO DE EDAD DE LA VÍCTIMA, 2024  
(En porcentaje)

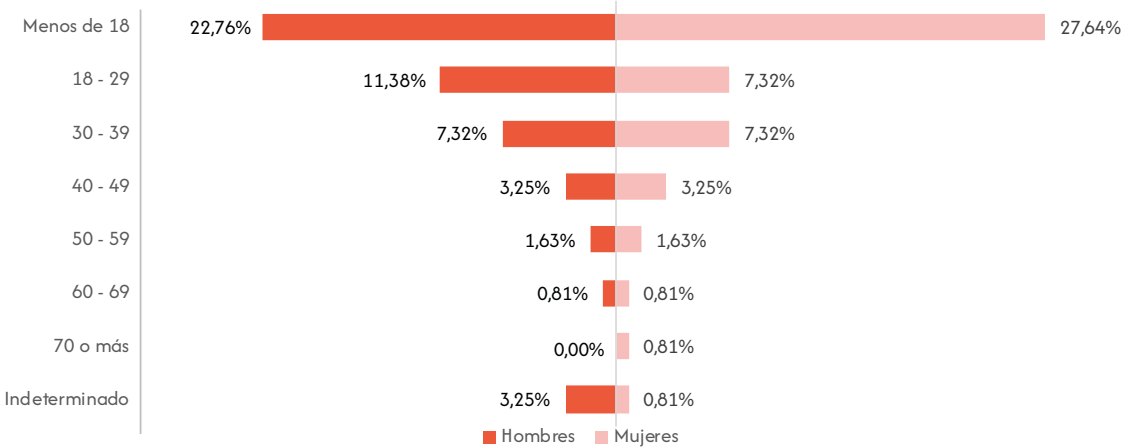

Elaboración: OBSCD.  
Fuente: Policía Boliviana.  
(1): Comprende los delitos de substracción de un menor o incapaz, rapto, secuestro y privación de libertad.  
Nota: No se consideran los casos con sexo indeterminado.

CUADRO N° 7.2.7.2.2. SANTA CRUZ: DENUNCIAS DE DELITOS CONTRA LA LIBERTAD<sup>(1)</sup>, POR AÑO, SEGÚN SEXO DEL SINDICADO, 2019 – 2024  
(En número)

Sexo	2019	2020	2021	2022	2023	2024
TOTAL	254	172	165	139	133	124
Hombres	170	115	118	84	77	73
Mujeres	50	41	36	31	28	24
Indeterminado	34	16	11	24	28	27

Elaboración: OBSCD.  
Fuente: Policía Boliviana.  
(1): Comprende los delitos de sustracción de un menor o incapaz, rapto, secuestro y privación de libertad.

7.2.8. Beni

7.2.8.1. Características de las denuncias de delitos

CUADRO N° 7.2.8.1.1. BENI: DENUNCIAS DE DELITOS CONTRA LA LIBERTAD<sup>(1)</sup>, POR AÑO, SEGÚN MUNICIPIO, 2019 – 2024  
(En número)

Municipio	2019	2020	2021	2022	2023	2024
TOTAL	18	28	36	26	24	19
Trinidad	9	18	14	13	7	9
Rurrenabaque	2	0	3	3	3	4
Riberalta	5	5	6	2	6	2
Guayaramerín	1	3	10	5	7	2
Resto de municipios	1	2	3	3	1	2

Elaboración: OBSCD.  
Fuente: Policía Boliviana.  
(1): Comprende los delitos de sustracción de un menor o incapaz, rapto, secuestro y privación de libertad.

GRÁFICO N° 7.2.8.1.1. BENI: DENUNCIAS DE DELITOS CONTRA LA LIBERTAD<sup>(1)</sup>, POR AÑO, 2019 – 2024  
(En número)

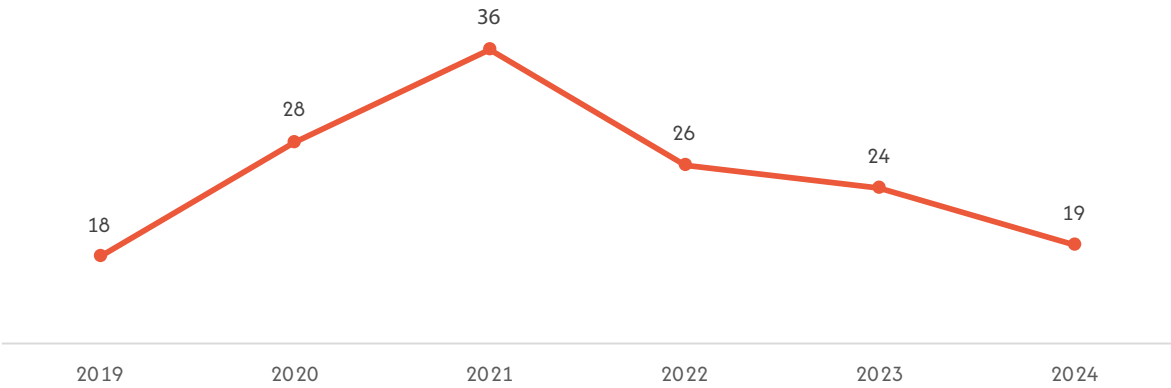

Elaboración: OBSCD.  
Fuente: Policía Boliviana.  
(1): Comprende los delitos de sustracción de un menor o incapaz, rapto, secuestro y privación de libertad.



GRÁFICO N° 7.2.8.1.2. BENI: DENUNCIAS DE DELITOS CONTRA LA LIBERTAD<sup>(1)</sup>, POR MUNICIPIO, 2024  
(En porcentaje)

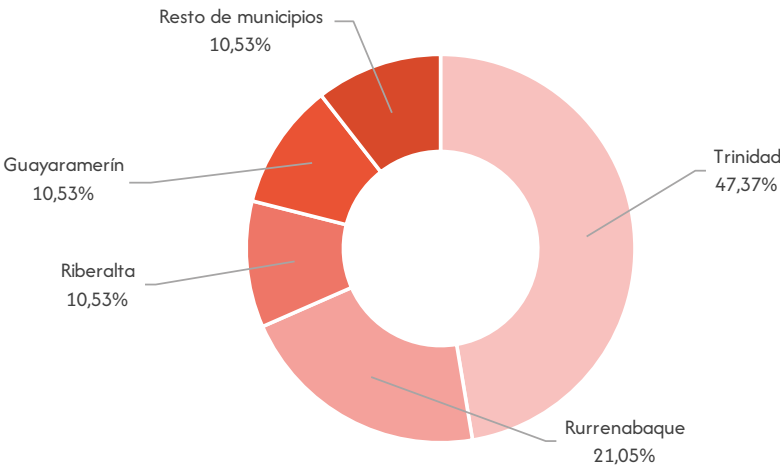

Elaboración: OBSCD.  
Fuente: Policía Boliviana.  
(1): Comprende los delitos de sustracción de un menor o incapaz, rapto, secuestro y privación de libertad.

CUADRO N° 7.2.8.1.2. BENI: DENUNCIAS DE DELITOS CONTRA LA LIBERTAD, POR AÑO, SEGÚN DELITO, 2019 – 2024  
(En número)

Delito	2019	2020	2021	2022	2023	2024
TOTAL	18	28	36	26	24	19
Substraccion de un menor o incapaz	6	17	21	13	14	5
Rapto	4	5	11	7	7	4
Privación de libertad	3	2	2	4	3	9
Secuestro	5	4	2	2	0	1

Elaboración: OBSCD.  
Fuente: Policía Boliviana.

GRÁFICO N° 7.2.8.1.3. BENI: DENUNCIAS DE DELITOS CONTRA LA LIBERTAD, POR DELITO, 2024  
(En porcentaje)

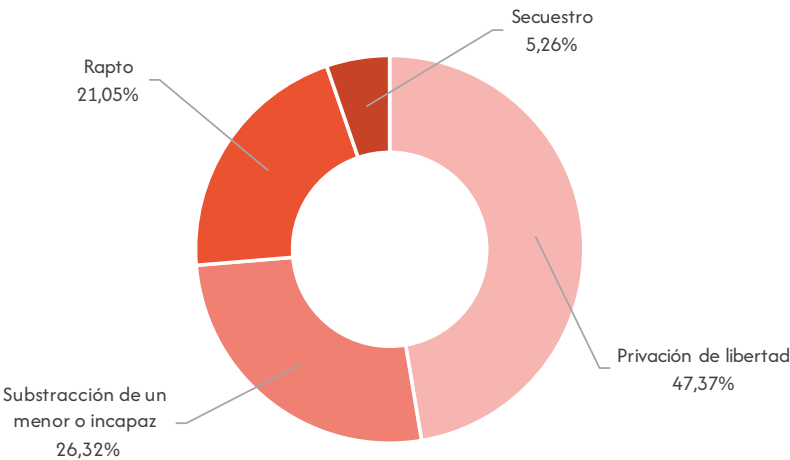

Elaboración: OBSCD.  
Fuente: Policía Boliviana.

7.2.8.2. Características de la víctima y sindicado

CUADRO N° 7.2.8.2.1. BENI: DENUNCIAS DE DELITOS CONTRA LA LIBERTAD<sup>(1)</sup>, POR AÑO, SEGÚN SEXO DE LA VÍCTIMA, 2019 – 2024  
(En número)

Sexo	2019	2020	2021	2022	2023	2024
TOTAL	18	28	36	26	24	19
Hombres	8	14	9	10	5	8
Mujeres	10	14	26	15	19	11
Indeterminado	0	0	1	1	0	0

Elaboración: OBSCD.  
Fuente: Policía Boliviana.  
(1): Comprende los delitos de sustracción de un menor o incapaz, rapto, secuestro y privación de libertad.

GRÁFICO N° 7.2.8.2.1. BENI: DENUNCIAS DE DELITOS CONTRA LA LIBERTAD<sup>(1)</sup>, SEGÚN SEXO Y GRUPO DE EDAD DE LA VÍCTIMA, 2024  
(En porcentaje)

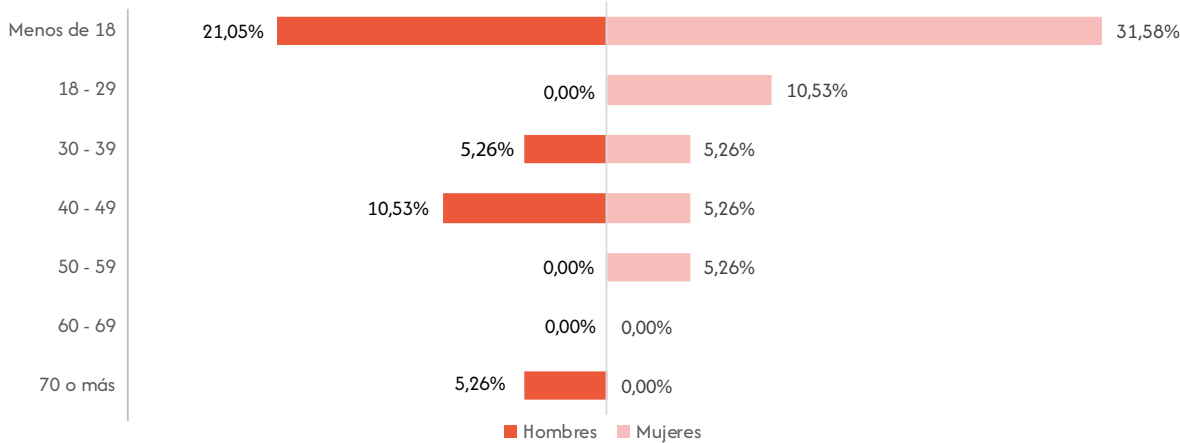

Elaboración: OBSCD.  
Fuente: Policía Boliviana.  
(1): Comprende los delitos de sustracción de un menor o incapaz, rapto, secuestro y privación de libertad.  
Nota: No se consideran los casos con sexo indeterminado.

CUADRO N° 7.2.8.2.2. BENI: DENUNCIAS DE DELITOS CONTRA LA LIBERTAD<sup>(1)</sup>, POR AÑO, SEGÚN SEXO DEL SINDICADO, 2019 – 2024  
(En número)

Sexo	2019	2020	2021	2022	2023	2024
TOTAL	18	28	36	26	24	19
Hombres	11	21	16	16	9	6
Mujeres	2	4	15	7	10	7
Indeterminado	5	3	5	3	5	6

Elaboración: OBSCD.  
Fuente: Policía Boliviana.  
(1): Comprende los delitos de sustracción de un menor o incapaz, rapto, secuestro y privación de libertad.

7.2.9. Pando

7.2.9.1. Características de las denuncias de delitos

CUADRO N° 7.2.9.1.1. PANDO: DENUNCIAS DE DELITOS CONTRA LA LIBERTAD<sup>(1)</sup>, POR AÑO, SEGÚN MUNICIPIO, 2019 – 2024  
(En número)

Municipio	2019	2020	2021	2022	2023	2024
TOTAL	8	11	6	10	9	3
Cobija	8	11	6	10	8	3
Puerto Rico	0	0	0	0	1	0

Elaboración: OBSCD.  
Fuente: Policía Boliviana.  
(1): Comprende los delitos de sustracción de un menor o incapaz, rapto, secuestro y privación de libertad.

GRÁFICO N° 7.2.9.1.1. PANDO: DENUNCIAS DE DELITOS CONTRA LA LIBERTAD<sup>(1)</sup>, POR AÑO, 2019 – 2024  
(En número)

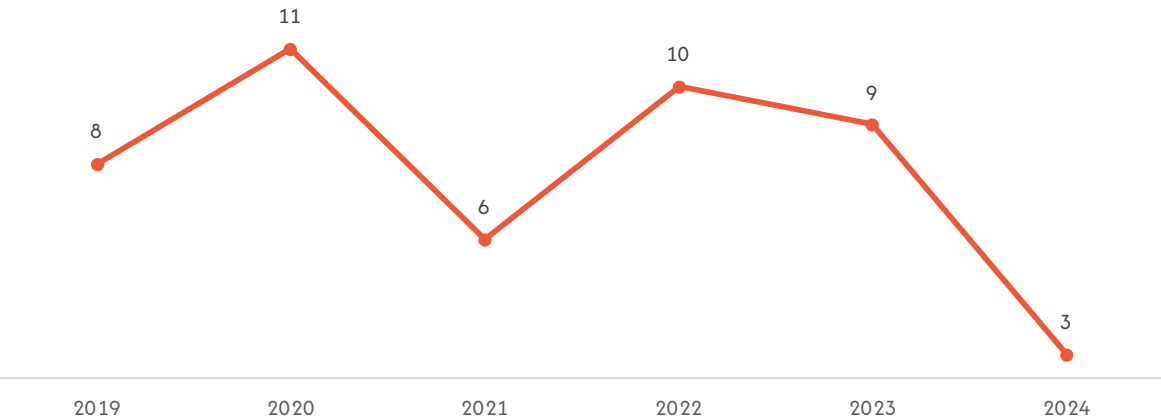

Elaboración: OBSCD.  
Fuente: Policía Boliviana.  
(1): Comprende los delitos de sustracción de un menor o incapaz, rapto, secuestro y privación de libertad.

CUADRO N° 7.2.9.1.2. PANDO: DENUNCIAS DE DELITOS CONTRA LA LIBERTAD, POR AÑO, SEGÚN DELITO, 2019 – 2024  
(En número)

Delito	2019	2020	2021	2022	2023	2024
TOTAL	8	11	6	10	9	3
Substraccion de un menor o incapaz	5	5	4	4	8	1
Secuestro	2	1	1	1	0	0
Rapto	0	3	1	3	0	1
Privación de libertad	1	2	0	2	1	1

Elaboración: OBSCD.  
Fuente: Policía Boliviana.

GRÁFICO N° 7.2.9.1.3. PANDO: DENUNCIAS DE DELITOS CONTRA LA LIBERTAD, POR DELITO, 2024  
(En porcentaje)

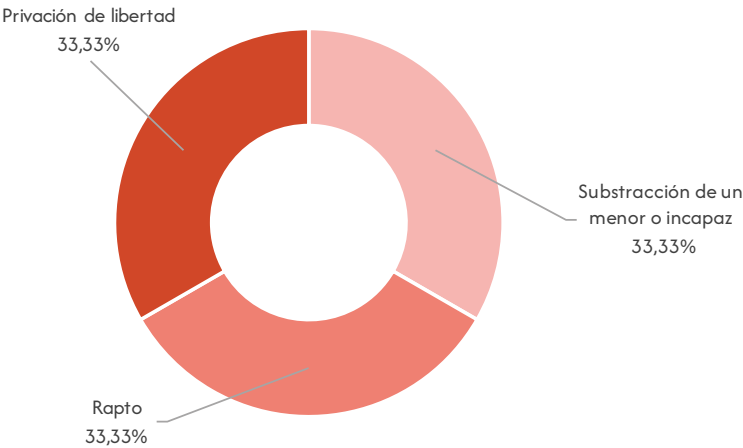

Elaboración: OBSCD.  
Fuente: Policía Boliviana.

7.2.9.2. Características de la víctima y sindicado

CUADRO N° 7.2.9.2.1. PANDO: DENUNCIAS DE DELITOS CONTRA LA LIBERTAD<sup>(1)</sup>, POR AÑO, SEGÚN SEXO DE LA VÍCTIMA, 2019 – 2024  
(En número)

Sexo	2019	2020	2021	2022	2023	2024
TOTAL	8	11	6	10	9	3
Hombres	2	5	4	5	3	0
Mujeres	3	4	1	1	5	1
Indeterminado	3	2	1	4	1	2

Elaboración: OBSCD.  
Fuente: Policía Boliviana.  
(1): Comprende los delitos de substracción de un menor o incapaz, rapto, secuestro y privación de libertad.

CUADRO N° 7.2.9.2.2. PANDO: DENUNCIAS DE DELITOS CONTRA LA LIBERTAD<sup>(1)</sup>, POR AÑO, SEGÚN SEXO DEL SINDICADO, 2019 – 2024  
(En número)

Sexo	2019	2020	2021	2022	2023	2024
TOTAL	8	11	6	10	9	3
Hombres	2	5	4	5	3	1
Mujeres	3	4	1	1	5	1
Indeterminado	3	2	1	4	1	1

Elaboración: OBSCD.  
Fuente: Policía Boliviana.  
(1): Comprende los delitos de substracción de un menor o incapaz, rapto, secuestro y privación de libertad.

DOSSIER  
DOSSIER  
DOSSIER  
DOSSIER  
DOSSIER  
DOSSIER

CAPÍTULO 8.

## **DELITOS CONTRA LAS PERSONAS**

BOLIVIA: DENUNCIAS DE DELITOS CONTRA LAS PERSONAS  
POR MUNICIPIO, 2024

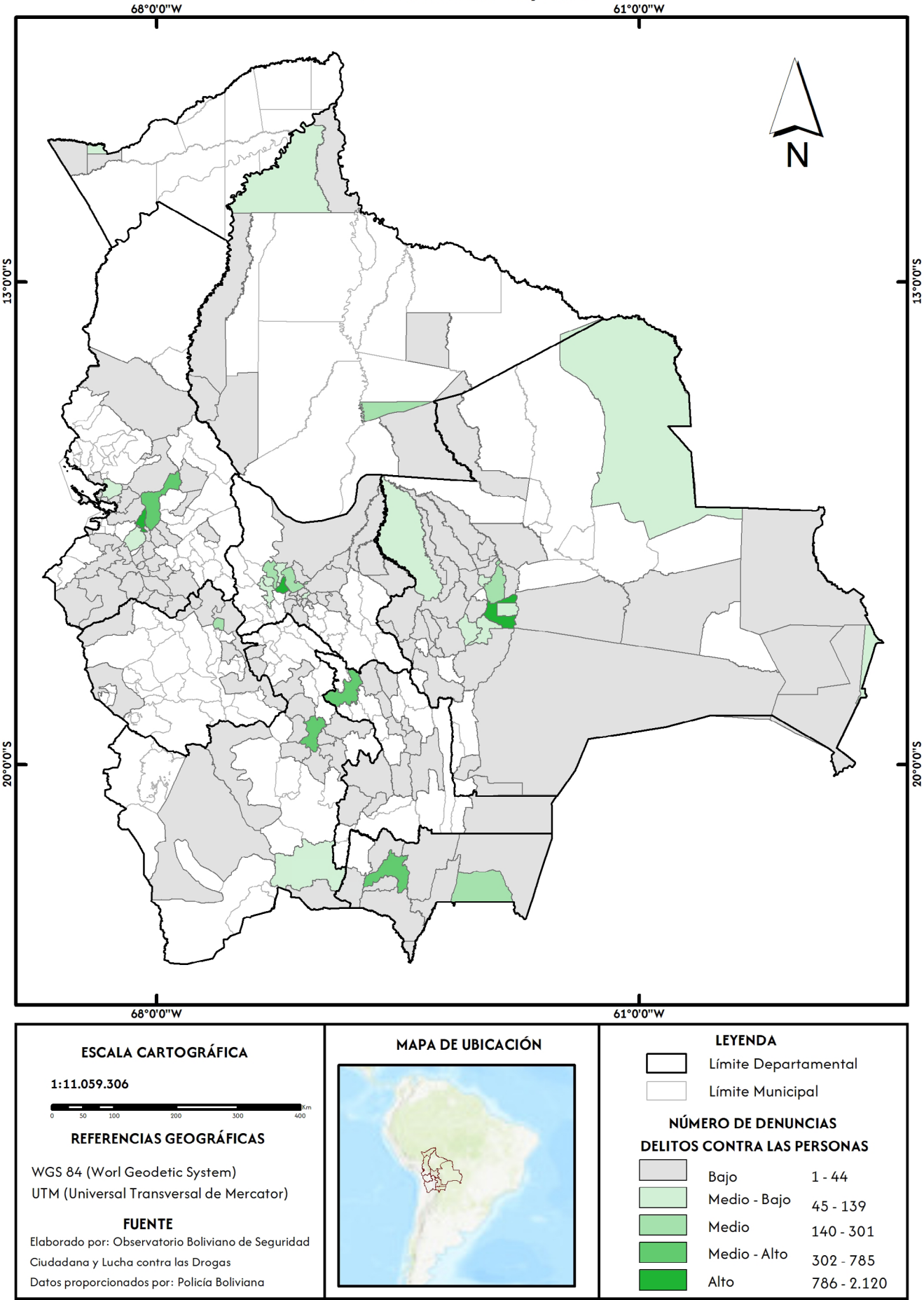

8.1. Estadísticas nacionales

8.1.1. Características de las denuncias de delitos

CUADRO N° 8.1.1.1. BOLIVIA: DENUNCIAS DE DELITOS CONTRA LAS PERSONAS<sup>(1)</sup>, POR AÑO, SEGÚN DEPARTAMENTO, 2019 – 2024  
(En número)

Departamento	2019	2020	2021	2022	2023	2024
TOTAL	8.453	5.784	6.990	9.862	11.280	12.054
Chuquisaca	429	282	493	831	835	810
La Paz	2.061	1.519	1.275	1.600	2.699	3.266
Cochabamba	1.377	852	1.345	2.277	2.396	2.495
Oruro	157	81	152	367	171	182
Potosí	805	528	683	922	988	734
Tarija	666	486	450	647	789	858
Santa Cruz	2.474	1.677	2.221	2.744	2.935	3.123
Beni	323	247	273	364	352	443
Pando	161	112	98	110	115	143

Elaboración: OBSCD.  
Fuente: Policía Boliviana.  
(1): Comprende los delitos de lesiones gravísimas, lesiones graves y leves.

GRÁFICO N° 8.1.1.1. BOLIVIA: DENUNCIAS DE DELITOS CONTRA LAS PERSONAS<sup>(1)</sup>, POR DEPARTAMENTO, 2024  
(En porcentaje)

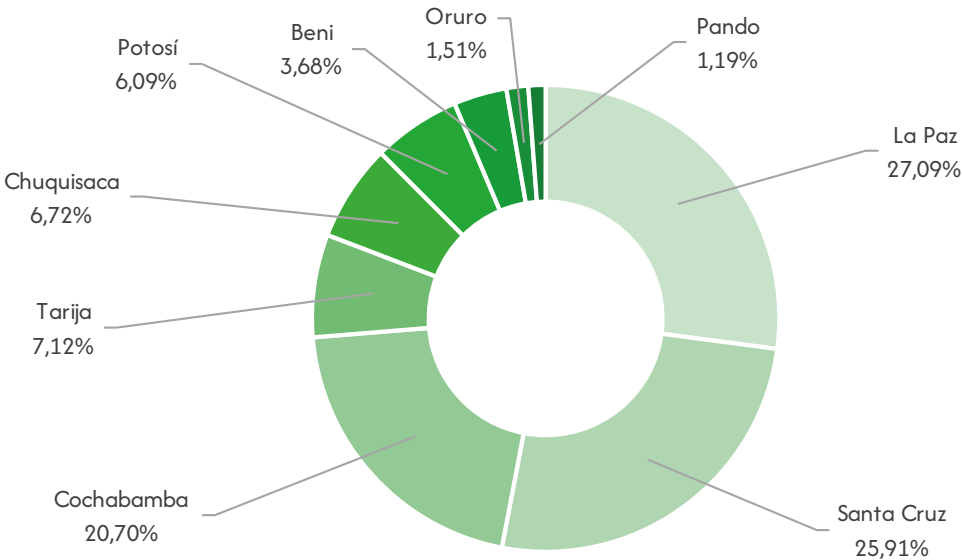

Elaboración: OBSCD.  
Fuente: Policía Boliviana.  
(1): Comprende los delitos de lesiones gravísimas, lesiones graves y leves.

CUADRO N° 8.1.1.2. BOLIVIA: DENUNCIAS DE DELITOS CONTRA LAS PERSONAS, POR AÑO, SEGÚN DELITO, 2019 – 2024  
(En número)

Delito	2019	2020	2021	2022	2023	2024
TOTAL	8.453	5.784	6.990	9.862	11.280	12.054
Lesiones graves y leves	8.211	5.699	6.927	9.795	11.211	11.934
Lesiones gravisimas	242	85	63	67	69	120

Elaboración: OBSCD.  
Fuente: Policía Boliviana.

GRÁFICO N° 8.1.1.2. BOLIVIA: DENUNCIAS DE DELITOS CONTRA LAS PERSONAS, POR DELITO, 2024  
(En porcentaje)

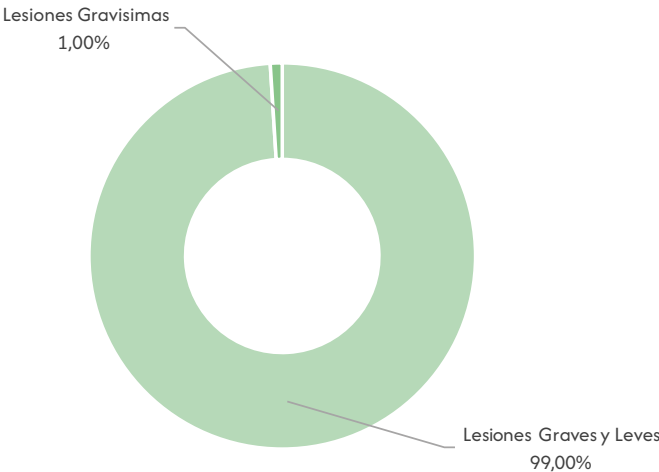

Elaboración: OBSCD.  
Fuente: Policía Boliviana.

CUADRO N° 8.1.1.3. BOLIVIA: DENUNCIAS DE DELITOS CONTRA LAS PERSONAS<sup>(1)</sup>, POR AÑO, SEGÚN MUNICIPIOS CAPITALES DE DEPARTAMENTO Y EL ALTO, 2019 – 2024  
(En número)

Municipios capitales de departamento y El Alto	2019	2020	2021	2022	2023	2024
TOTAL	6.067	4.213	4.767	6.595	7.805	8.770
Sucre	428	277	484	813	810	785
La Paz	1.327	1.043	662	647	823	769
El Alto	480	383	401	654	1.434	2.120
Cochabamba	688	409	651	1.034	1.121	1.425
Oruro	116	65	142	328	148	167
Potosí	575	388	453	710	772	493
Tarija	423	322	271	401	542	600
Santa Cruz de la Sierra	1.726	1.107	1.471	1.749	1.859	2.027
Trinidad	146	109	136	157	181	244
Cobija	158	110	96	102	115	140

Elaboración: OBSCD.  
Fuente: Policía Boliviana.  
(1): Comprende los delitos de lesiones gravísimas, lesiones graves y leves.



GRÁFICO N° 8.1.1.3. BOLIVIA: DENUNCIAS CONTRA LAS PERSONAS<sup>(1)</sup>, POR MUNICIPIOS CAPITALES DE DEPARTAMENTO Y EL ALTO, 2024  
(En porcentaje)

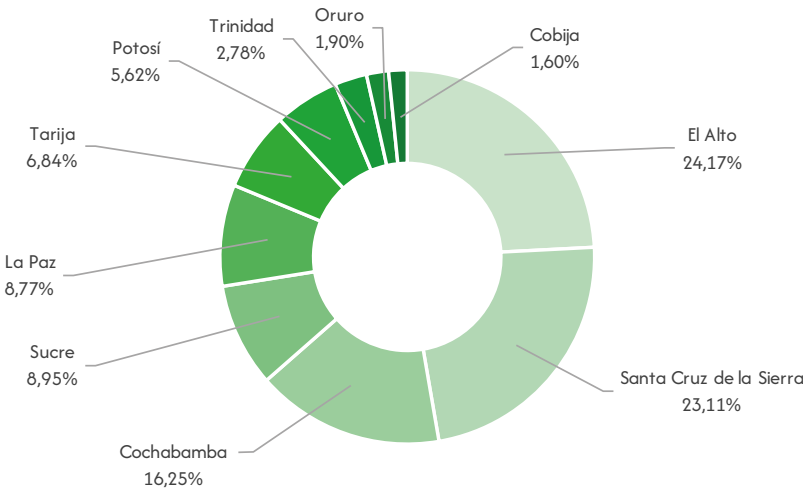

Elaboración: OBSCD.  
Fuente: Policía Boliviana.  
(1): Comprende los delitos de lesiones gravísimas, lesiones graves y leves.

GRÁFICO N° 8.1.1.4. BOLIVIA: DENUNCIAS DE DELITOS CONTRA LAS PERSONAS<sup>(1)</sup>, SEGÚN MES, 2024  
(En porcentaje)

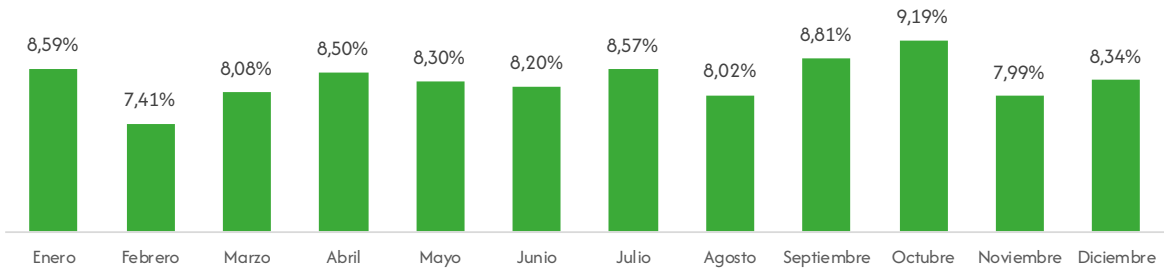

Elaboración: OBSCD.  
Fuente: Policía Boliviana.  
(1): Comprende los delitos de lesiones gravísimas, lesiones graves y leves.

GRÁFICO N° 8.1.1.5. BOLIVIA: DENUNCIAS DE DELITOS CONTRA LAS PERSONAS<sup>(1)</sup>, SEGÚN DÍA DE LA SEMANA QUE OCURRIÓ EL HECHO, 2024  
(En porcentaje)

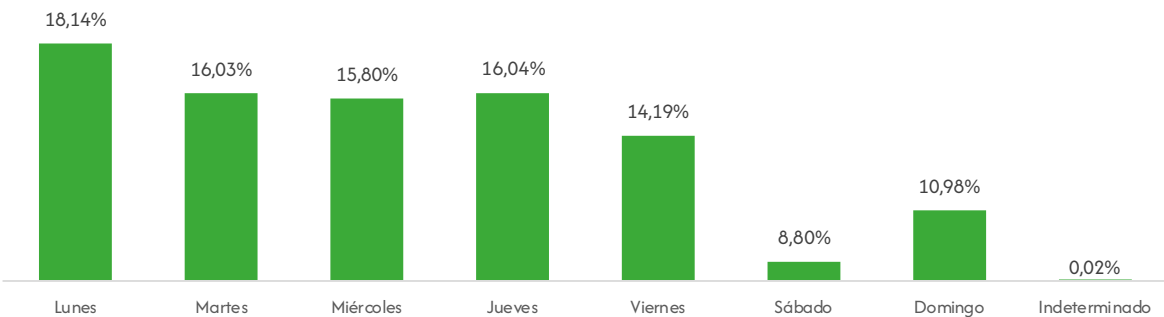

Elaboración: OBSCD.  
Fuente: Policía Boliviana.  
(1): Comprende los delitos de lesiones gravísimas, lesiones graves y leves.

GRÁFICO N° 8.1.1.6. BOLIVIA: DENUNCIAS DE DELITOS CONTRA LAS PERSONAS<sup>(1)</sup>, SEGÚN HORA QUE OCURRIÓ EL HECHO, 2024  
(En porcentaje)

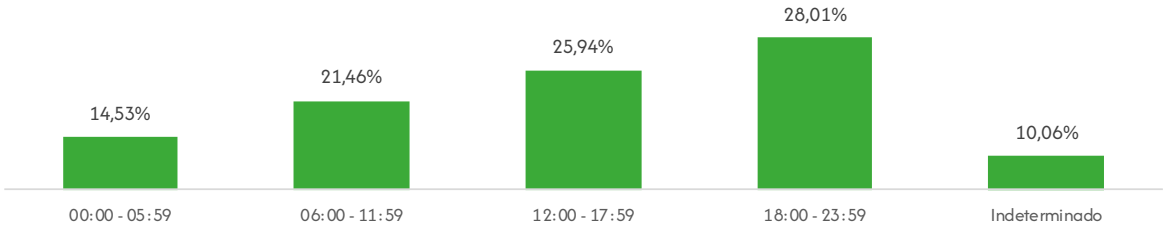

Elaboración: OBSCD.  
Fuente: Policía Boliviana.  
(1): Comprende los delitos de lesiones gravísimas, lesiones graves y leves.

8.1.2. Características de la víctima y sindicado

CUADRO N° 8.1.2.1. BOLIVIA: DENUNCIAS DE DELITOS CONTRA LAS PERSONAS<sup>(1)</sup>, POR AÑO, SEGÚN SEXO DE LA VÍCTIMA, 2019 – 2024  
(En número)

Sexo	2019	2020	2021	2022	2023	2024
TOTAL	8.453	5.784	6.990	9.862	11.280	12.054
Hombres	4.655	3.119	3.835	5.416	6.076	6.594
Mujeres	3.672	2.530	3.015	4.251	4.882	5.090
Indeterminado	126	135	140	195	322	370

Elaboración: OBSCD.  
Fuente: Policía Boliviana.  
(1): Comprende los delitos de lesiones gravísimas, lesiones graves y leves.

GRÁFICO N° 8.1.2.1. BOLIVIA: DENUNCIAS DE DELITOS CONTRA LAS PERSONAS<sup>(1)</sup>, SEGÚN SEXO Y GRUPO DE EDAD DE LA VÍCTIMA, 2024  
(En porcentaje)

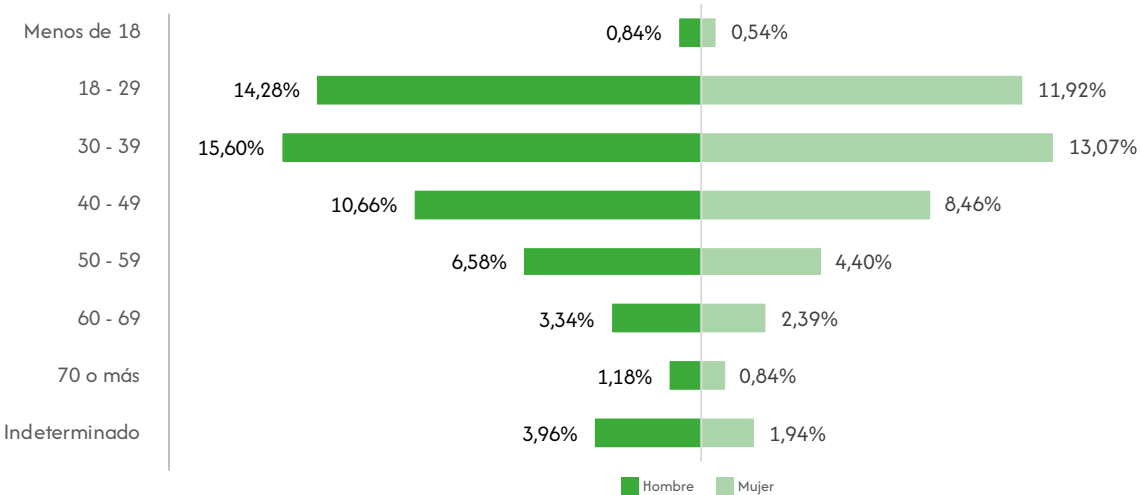

Elaboración: OBSCD.  
Fuente: Policía Boliviana.  
(1): Comprende los delitos de lesiones gravísimas, lesiones graves y leves.  
Nota: No se consideran los casos con sexo indeterminado.

GRÁFICO N° 8.1.2.2. BOLIVIA: DENUNCIAS DE DELITOS CONTRA LAS PERSONAS<sup>(1)</sup>, POR AÑO, SEGÚN SEXO DEL SINDICADO, 2019 – 2024  
(En número)

Sexo	2019	2020	2021	2022	2023	2024
TOTAL	8.453	5.784	6.990	9.862	11.280	12.054
Hombres	4.306	3.010	4.048	4.896	5.074	6.230
Mujeres	2.416	1.802	2.250	2.888	3.268	3.945
Indeterminado	1.731	972	692	2.078	2.938	1.879

Elaboración: OBSCD.  
Fuente: Policía Boliviana.  
(1): Comprende los delitos de lesiones gravísimas, lesiones graves y leves.

8.2.1. Chuquisaca

8.2.1.1. Características de las denuncias de delitos

CUADRO N° 8.2.1.1.1. CHUQUISACA: DENUNCIAS DE DELITOS CONTRA LAS PERSONAS<sup>(1)</sup>, POR AÑO, SEGÚN MUNICIPIO, 2019 – 2024  
(En número)

Municipio	2019	2020	2021	2022	2023	2024
TOTAL	429	282	493	831	835	810
Sucre	428	277	484	813	810	785
Camargo	0	0	2	7	6	4
Resto de municipios	1	5	7	11	19	21

Elaboración: OBSCD.  
Fuente: Policía Boliviana.  
(1): Comprende los delitos de lesiones gravísimas, lesiones graves y leves.

GRÁFICO N° 8.2.1.1.1. CHUQUISACA: DENUNCIAS DE DELITOS CONTRA LAS PERSONAS<sup>(1)</sup>, POR AÑO, 2019 – 2024  
(En número)

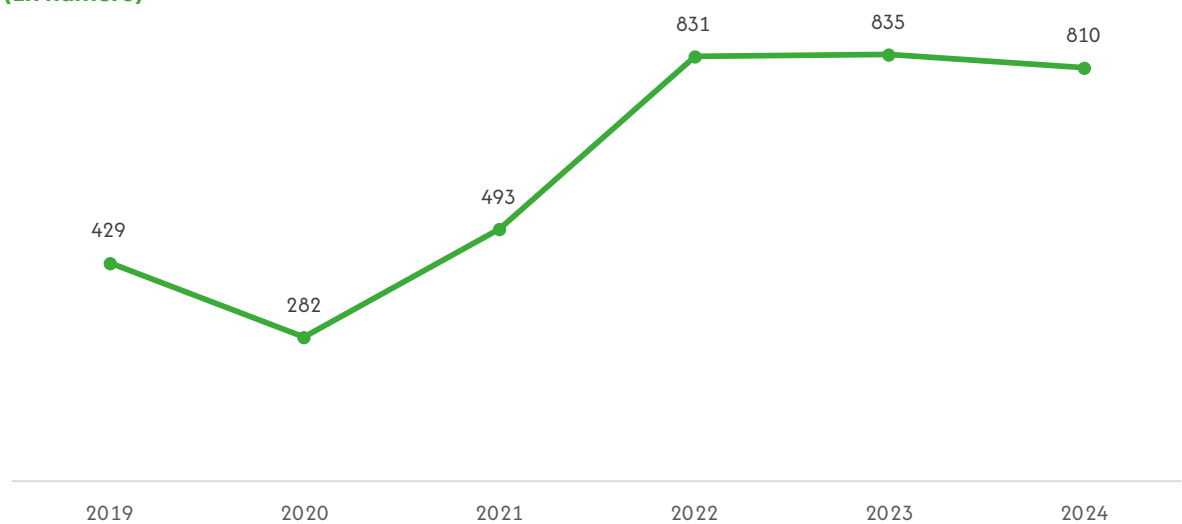

Elaboración: OBSCD.  
Fuente: Policía Boliviana.  
(1): Comprende los delitos de lesiones gravísimas, lesiones graves y leves.

GRÁFICO N° 8.2.1.1.2. CHUQUISACA: DENUNCIAS DE DELITOS CONTRA LAS PERSONAS<sup>(1)</sup>, POR MUNICIPIO, 2024  
(En porcentaje)

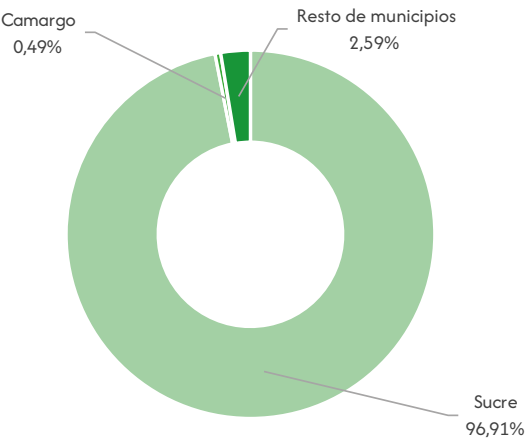

Elaboración: OBSCD.  
Fuente: Policía Boliviana.  
(1): Comprende los delitos de lesiones gravísimas, lesiones graves y leves.

CUADRO N° 8.2.1.1.2. CHUQUISACA: DENUNCIAS DE DELITOS CONTRA LAS PERSONAS, POR AÑO, SEGÚN DELITO, 2019 – 2024  
(En número)

Municipio	2019	2020	2021	2022	2023	2024
TOTAL	429	282	493	831	835	810
Lesiones graves y leves	335	275	493	829	833	803
Lesiones gravísimas	94	7	0	2	2	7

Elaboración: OBSCD.  
Fuente: Policía Boliviana.

GRÁFICO N° 8.2.1.1.3. CHUQUISACA: DENUNCIAS DE DELITOS CONTRA LAS PERSONAS, POR DELITO, 2024  
(En porcentaje)

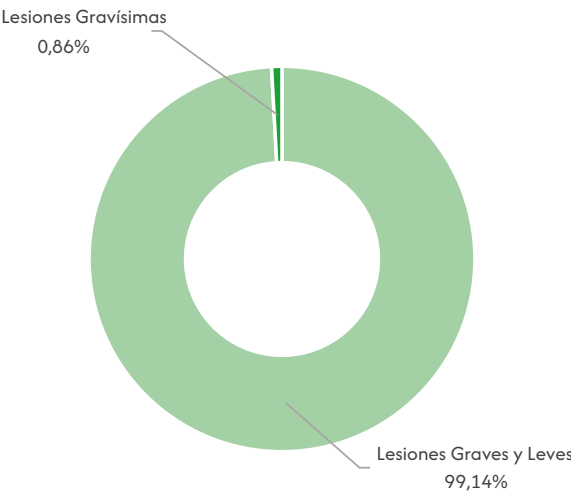

Elaboración: OBSCD.  
Fuente: Policía Boliviana.

8.2.1.2. Características de la víctima y sindicado

CUADRO N° 8.2.1.2.1. CHUQUISACA: DENUNCIAS DE DELITOS CONTRA LAS PERSONAS<sup>(1)</sup>, POR AÑO, SEGÚN SEXO DE LA VÍCTIMA, 2019 – 2024  
(En número)

Sexo	2019	2020	2021	2022	2023	2024
TOTAL	429	282	493	831	835	810
Hombres	261	168	284	445	462	438
Mujeres	168	105	207	369	340	344
Indeterminado	0	9	2	17	33	28

Elaboración: OBSCD.  
Fuente: Policía Boliviana.  
(1): Comprende los delitos de lesiones gravísimas, lesiones graves y leves.

GRÁFICO N° 8.2.1.2.1. CHUQUISACA: DENUNCIAS DE DELITOS CONTRA LAS PERSONAS<sup>(1)</sup>, SEGÚN SEXO Y GRUPO DE EDAD DE LA VÍCTIMA, 2024  
(En porcentaje)

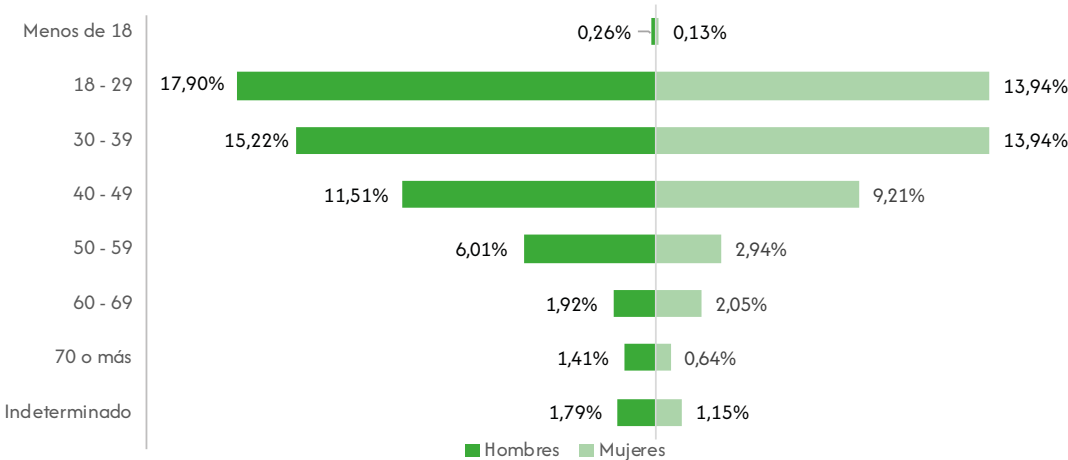

Elaboración: OBSCD.  
Fuente: Policía Boliviana.  
(1): Comprende los delitos de lesiones gravísimas, lesiones graves y leves.  
Nota: No se consideran los casos con sexo indeterminado.

CUADRO N° 8.2.1.2.2. CHUQUISACA: DENUNCIAS DE DELITOS CONTRA LAS PERSONAS<sup>(1)</sup>, POR AÑO, SEGÚN SEXO DEL SINDICADO, 2019 – 2024  
(En número)

Sexo	2019	2020	2021	2022	2023	2024
TOTAL	429	282	493	831	835	810
Hombres	218	161	314	341	294	350
Mujeres	111	80	177	291	275	300
Indeterminado	100	41	2	199	266	160

Elaboración: OBSCD.  
Fuente: Policía Boliviana.  
(1): Comprende los delitos de lesiones gravísimas, lesiones graves y leves.

8.2.2. La Paz

8.2.2.1. Características de la víctima y sindicado

CUADRO N° 8.2.2.1.1. LA PAZ: DENUNCIAS DE DELITOS CONTRA LAS PERSONAS<sup>(1)</sup>, POR AÑO, SEGÚN MUNICIPIO, 2019 – 2024  
(En número)

Municipio	2019	2020	2021	2022	2023	2024
TOTAL	2.061	1.519	1.275	1.600	2.699	3.266
El Alto	480	383	401	654	1.434	2.120
La Paz	1.327	1.043	662	647	823	769
Viacha	52	31	43	91	124	113
Achacachi	3	0	8	18	111	86
Patacamaya	20	19	39	34	22	28
Sica Sica	17	22	41	28	28	21
Copacabana	9	5	12	19	29	16
Resto de municipios	153	16	69	109	128	113

Elaboración: OBSCD.  
Fuente: Policía Boliviana.  
(1): Comprende los delitos de lesiones gravísimas, lesiones graves y leves.

GRÁFICO N° 8.2.2.1.1. LA PAZ: DENUNCIAS DE DELITOS CONTRA LAS PERSONAS<sup>(1)</sup>, POR AÑO, 2019 – 2024  
(En número)

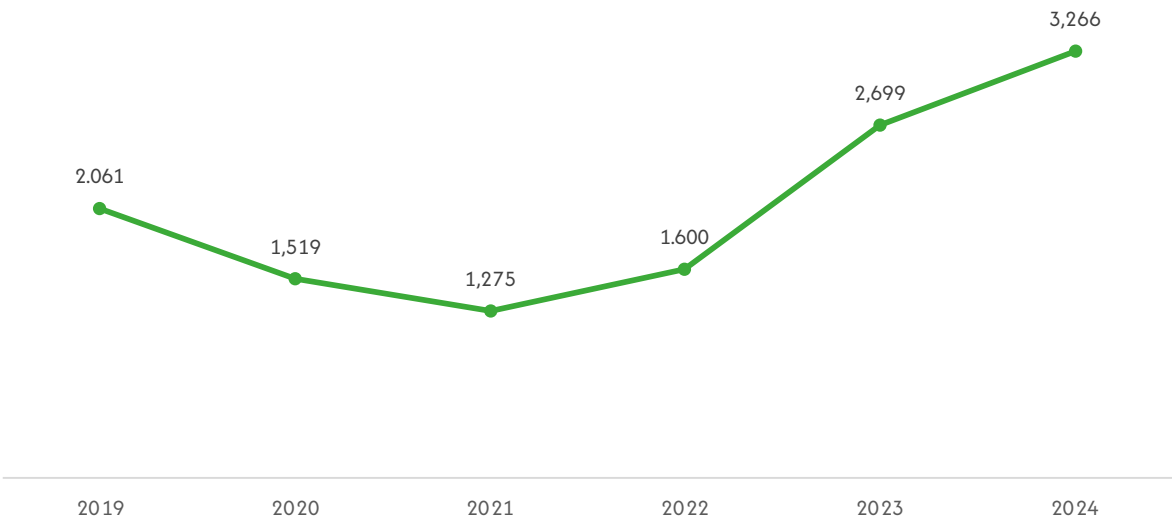

Elaboración: OBSCD.  
Fuente: Policía Boliviana.  
(1): Comprende los delitos de lesiones gravísimas, lesiones graves y leves.

GRÁFICO N° 8.2.2.1.2. LA PAZ: DENUNCIAS DE DELITOS CONTRA LAS PERSONAS<sup>(1)</sup>, POR MUNICIPIO, 2024  
(En porcentaje)

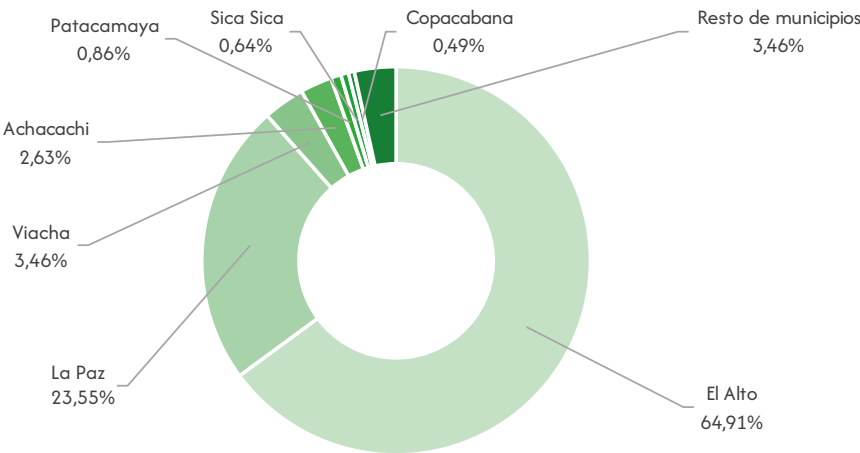

Elaboración: OBSCD.  
Fuente: Policía Boliviana.  
(1): Comprende los delitos de lesiones gravísimas, lesiones graves y leves.

CUADRO N° 8.2.2.1.2. LA PAZ: DENUNCIAS DE DELITOS CONTRA LAS PERSONAS, POR AÑO, SEGÚN DELITO, 2019 – 2024  
(En número)

Delito	2019	2020	2021	2022	2023	2024
TOTAL	2.061	1.519	1.275	1.600	2.699	3.266
Lesiones graves y leves	2.022	1.501	1.265	1.595	2.692	3.241
Lesiones gravísimas	39	18	10	5	7	25

Elaboración: OBSCD.  
Fuente: Policía Boliviana.

GRÁFICO N° 8.2.2.1.3. LA PAZ: DENUNCIAS DE DELITOS CONTRA LAS PERSONAS, POR DELITO, 2024  
(En porcentaje)

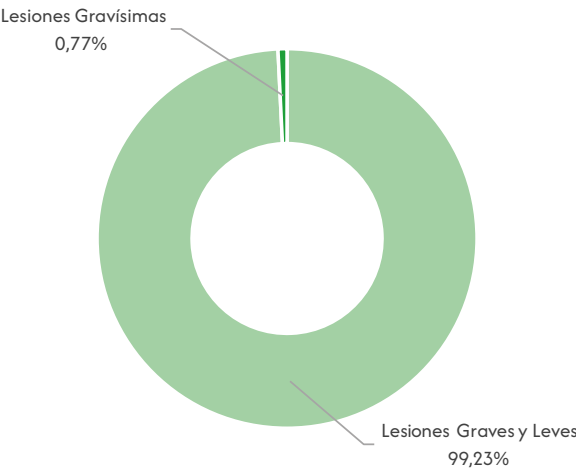

Elaboración: OBSCD.  
Fuente: Policía Boliviana.

8.2.2.2. Características de la víctima y sindicado

CUADRO N° 8.2.2.2.1. LA PAZ: DENUNCIAS DE DELITOS CONTRA LAS PERSONAS<sup>(1)</sup>, POR AÑO, SEGÚN SEXO DE LA VÍCTIMA, 2019 – 2024  
(En número)

Sexo	2019	2020	2021	2022	2023	2024
TOTAL	2.061	1.519	1.275	1.600	2.699	3.266
Hombres	1.072	756	618	851	1.412	1.682
Mujeres	935	687	580	648	1.091	1.357
Indeterminado	54	76	77	101	196	227

Elaboración: OBSCD.  
Fuente: Policía Boliviana.  
(1): Comprende los delitos de lesiones gravísimas, lesiones graves y leves.

GRÁFICO N° 8.2.2.2.1. LA PAZ: DENUNCIAS DE DELITOS CONTRA LAS PERSONAS<sup>(1)</sup>, SEGÚN SEXO Y GRUPO DE EDAD DE LA VÍCTIMA, 2024  
(En porcentaje)

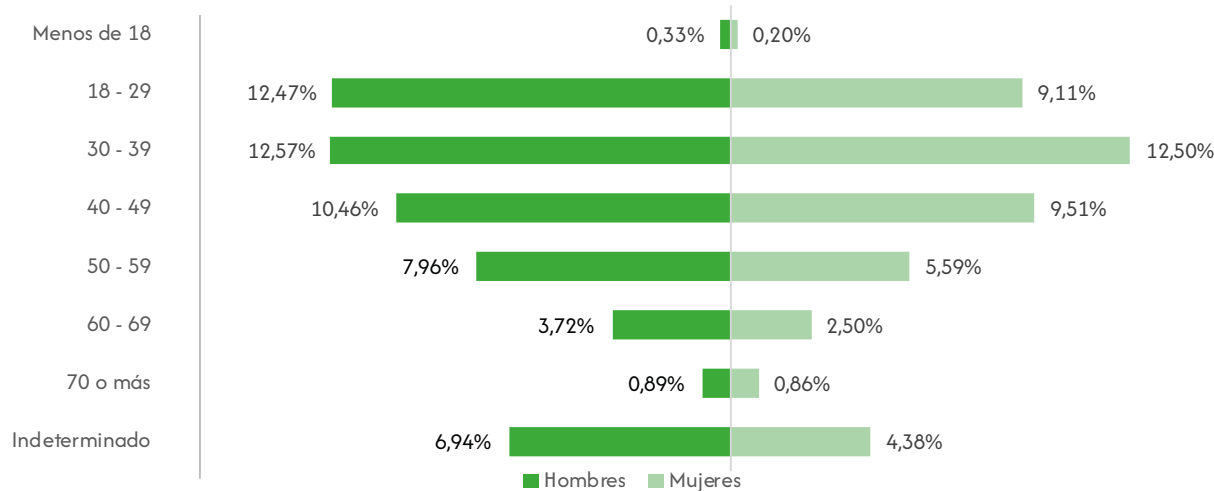

Elaboración: OBSCD.  
Fuente: Policía Boliviana.  
(1): Comprende los delitos de lesiones gravísimas, lesiones graves y leves.  
Nota: No se consideran los casos con sexo indeterminado.

CUADRO N° 8.2.2.2.2. LA PAZ: DENUNCIAS DE DELITOS CONTRA LAS PERSONAS<sup>(1)</sup>, POR AÑO, SEGÚN SEXO DEL SINDICADO, 2019 – 2024  
(En número)

Sexo	2019	2020	2021	2022	2023	2024
TOTAL	2.061	1.519	1.275	1.600	2.699	3.266
Hombres	1.152	787	725	863	1.176	1.754
Mujeres	643	478	437	489	833	1.106
Indeterminado	266	254	113	248	690	406

Elaboración: OBSCD.  
Fuente: Policía Boliviana.  
(1): Comprende los delitos de lesiones gravísimas, lesiones graves y leves.



8.2.3. Cochabamba

8.2.3.1. Características de la víctima y sindicado

CUADRO N° 8.2.3.1.1. COCHABAMBA: DENUNCIAS DE DELITOS CONTRA LAS PERSONAS<sup>(1)</sup>, POR AÑO, SEGÚN MUNICIPIO, 2019 – 2024  
(En número)

Municipio	2019	2020	2021	2022	2023	2024
TOTAL	1.377	852	1.345	2.277	2.396	2.495
Cochabamba	688	409	651	1.034	1.121	1.425
Sacaba	158	96	145	243	261	301
Quillacollo	93	41	156	377	286	259
Colcapirhua	49	26	43	81	105	105
Tiquipaya	57	42	55	106	104	82
Sipe Sipe	33	28	33	71	77	62
Punata	62	58	52	61	71	51
Resto de municipios	237	152	210	304	371	210

Elaboración: OBSCD.  
Fuente: Policía Boliviana.  
(1): Comprende los delitos de lesiones gravísimas, lesiones graves y leves.

GRÁFICO N° 8.2.3.1.1. COCHABAMBA: DENUNCIAS DE DELITOS CONTRA LAS PERSONAS<sup>(1)</sup>, POR AÑO, 2019 – 2024  
(En número)

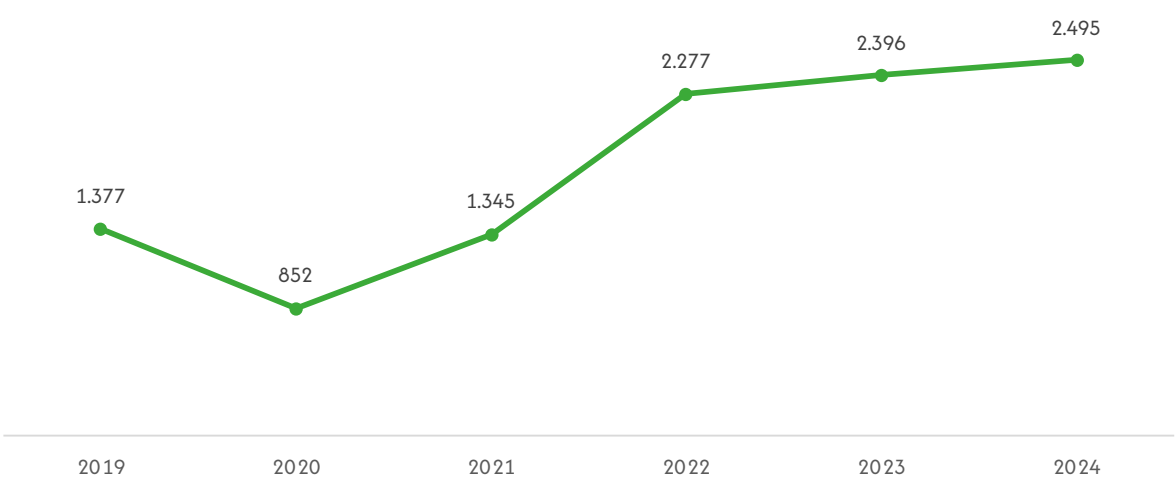

Elaboración: OBSCD.  
Fuente: Policía Boliviana.  
(1): Comprende los delitos de lesiones gravísimas, lesiones graves y leves.

GRÁFICO N° 8.2.3.1.2. COCHABAMBA: DENUNCIAS DE DELITOS CONTRA LAS PERSONAS<sup>(1)</sup>, POR MUNICIPIO, 2024  
(En porcentaje)

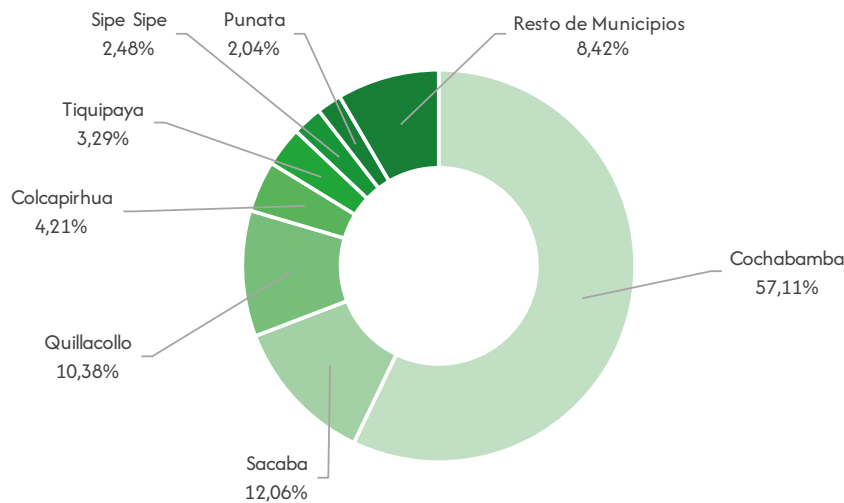

Elaboración: OBSCD.  
Fuente: Policía Boliviana.  
(1): Comprende los delitos de lesiones gravísimas, lesiones graves y leves.

CUADRO N° 8.2.3.1.2. COCHABAMBA: DENUNCIAS DE DELITOS CONTRA LAS PERSONAS, POR AÑO, SEGÚN DELITO, 2019 – 2024  
(En número)

Delito	2019	2020	2021	2022	2023	2024
TOTAL	1.377	852	1.345	2.277	2.396	2.495
Lesiones graves y leves	1.353	841	1.342	2.265	2.392	2.484
Lesiones gravísimas	24	11	3	12	4	11

Elaboración: OBSCD.  
Fuente: Policía Boliviana.

GRÁFICO N° 8.2.3.1.3. COCHABAMBA: DENUNCIAS DE DELITOS CONTRA LAS PERSONAS, POR DELITO, 2024  
(En porcentaje)

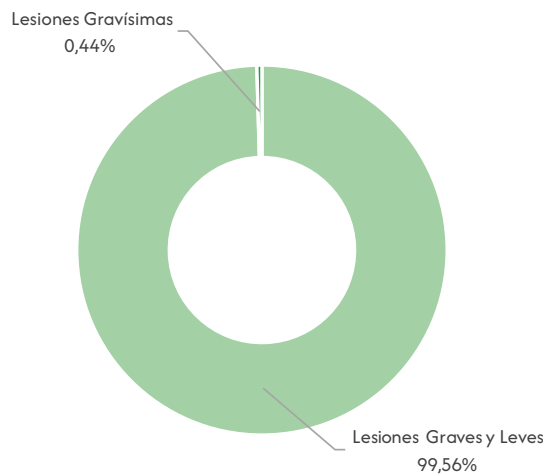

Elaboración: OBSCD.  
Fuente: Policía Boliviana.

8.2.3.2. Características de la víctima y sindicado

CUADRO N° 8.2.3.2.1. COCHABAMBA: DENUNCIAS DE DELITOS CONTRA LAS PERSONAS<sup>(1)</sup>, POR AÑO, SEGÚN SEXO DE LA VÍCTIMA, 2019 – 2024  
(En número)

Sexo	2019	2020	2021	2022	2023	2024
TOTAL	1.377	852	1.345	2.277	2.396	2.495
Hombres	799	462	764	1.270	1.292	1.327
Mujeres	536	364	545	956	1.030	1.102
Indeterminado	42	26	36	51	74	66

Elaboración: OBSCD.  
Fuente: Policía Boliviana.  
(1): Comprende los delitos de lesiones gravísimas, lesiones graves y leves.

GRÁFICO N° 8.2.3.2.1. COCHABAMBA: DENUNCIAS DE DELITOS CONTRA LAS PERSONAS<sup>(1)</sup>, SEGÚN SEXO Y GRUPO DE EDAD DE LA VÍCTIMA, 2024  
(En porcentaje)

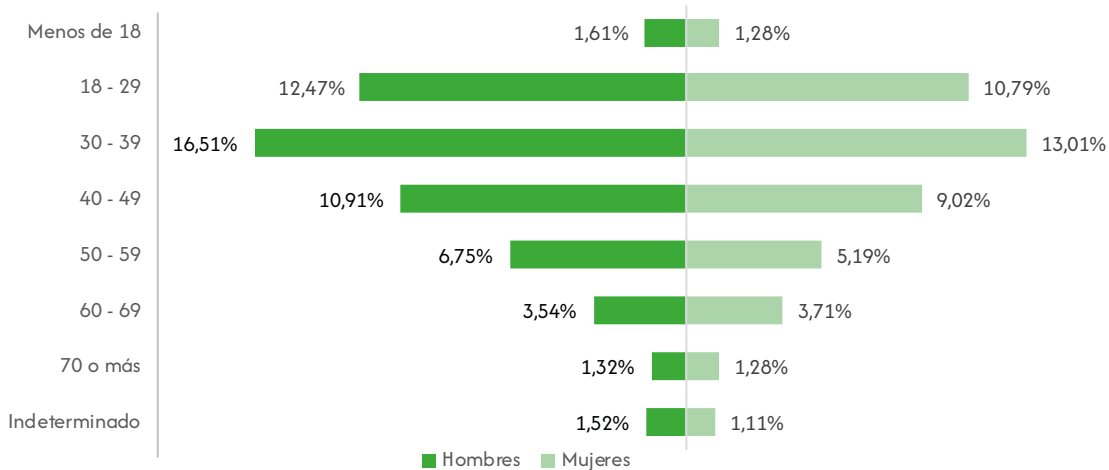

Elaboración: OBSCD.  
Fuente: Policía Boliviana.  
(1): Comprende los delitos de lesiones gravísimas, lesiones graves y leves.  
Nota: No se consideran los casos con sexo indeterminado.

CUADRO N° 8.2.3.2.2. COCHABAMBA: DENUNCIAS DE DELITOS CONTRA LAS PERSONAS<sup>(1)</sup>, POR AÑO, SEGÚN SEXO DEL SINDICADO, 2019 – 2024  
(En número)

Sexo	2019	2020	2021	2022	2023	2024
TOTAL	1.377	852	1.345	2.277	2.396	2.495
Hombres	714	462	728	1.013	969	1.116
Mujeres	414	281	536	765	857	1.051
Indeterminado	249	109	81	499	570	328

Elaboración: OBSCD.  
Fuente: Policía Boliviana.  
(1): Comprende los delitos de lesiones gravísimas, lesiones graves y leves.

8.2.4. Oruro

8.2.4.1. Características de la víctima y sindicado

CUADRO N° 8.2.4.1.1. ORURO: DENUNCIAS DE DELITOS CONTRA LAS PERSONAS<sup>(1)</sup>, POR AÑO, SEGÚN MUNICIPIO, 2019 – 2024  
(En número)

Municipio	2019	2020	2021	2022	2023	2024
TOTAL	157	81	152	367	171	182
Oruro	116	65	142	328	148	167
Caracollo	15	5	1	8	0	5
Huanuni	10	7	7	10	11	3
Sabaya	0	0	0	0	0	2
Resto de municipios	16	4	2	21	12	5

Elaboración: OBSCD.  
Fuente: Policía Boliviana.  
(1): Comprende los delitos de lesiones gravísimas, lesiones graves y leves.

GRÁFICO N° 8.2.4.1.1. ORURO: DENUNCIAS DE DELITOS CONTRA LAS PERSONAS<sup>(1)</sup>, POR AÑO, 2019 – 2024  
(En número)

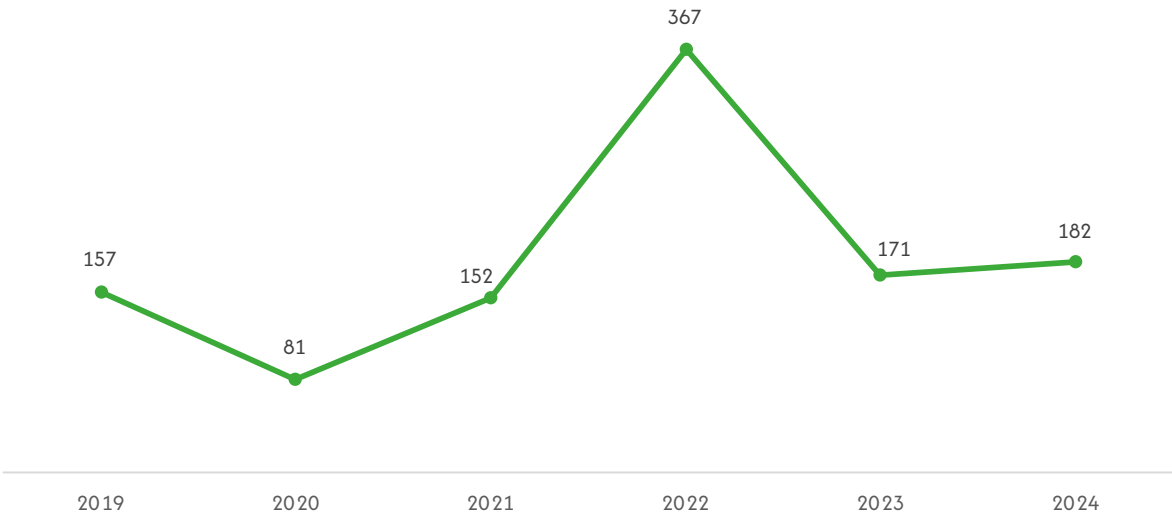

Elaboración: OBSCD.  
Fuente: Policía Boliviana.  
(1): Comprende los delitos de lesiones gravísimas, lesiones graves y leves.

GRÁFICO N° 8.2.4.1.2. ORURO: DENUNCIAS DE DELITOS CONTRA LAS PERSONAS<sup>(1)</sup>, POR MUNICIPIO, 2024  
(En porcentaje)

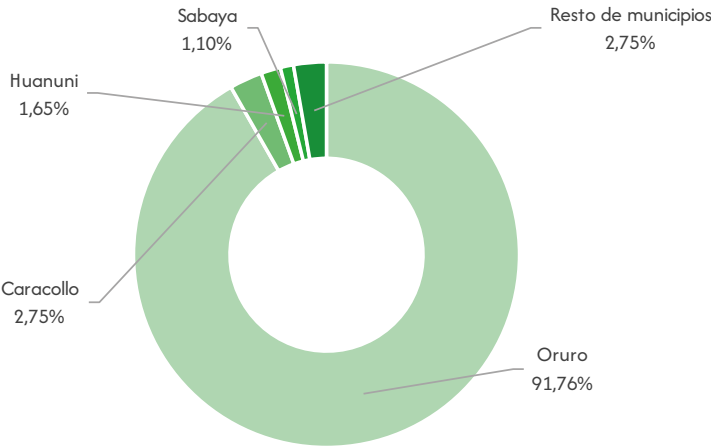

Elaboración: OBSCD.  
Fuente: Policía Boliviana.  
(1): Comprende los delitos de lesiones gravísimas, lesiones graves y leves.

CUADRO N° 8.2.4.1.2. ORURO: DENUNCIAS DE DELITOS CONTRA LAS PERSONAS, POR AÑO, SEGÚN DELITO, 2019 – 2024  
(En número)

Delito	2019	2020	2021	2022	2023	2024
TOTAL	157	81	152	367	171	182
Lesiones graves y leves	151	76	147	364	169	179
Lesiones gravísimas	6	5	5	3	2	3

Elaboración: OBSCD.  
Fuente: Policía Boliviana.

GRÁFICO N° 8.2.4.1.3. ORURO: DENUNCIAS DE DELITOS CONTRA LAS PERSONAS, POR DELITO, 2024  
(En porcentaje)

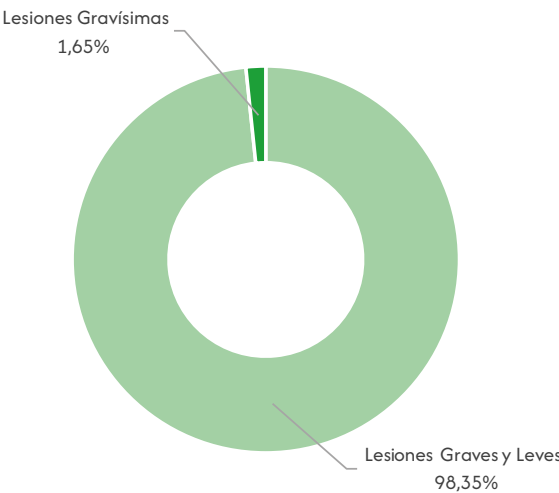

Elaboración: OBSCD.  
Fuente: Policía Boliviana.

8.2.4.2. Características de la víctima y sindicado

CUADRO N° 8.2.4.2.1. ORURO: DENUNCIAS DE DELITOS CONTRA LAS PERSONAS<sup>(1)</sup>, POR AÑO, SEGÚN SEXO DE LA VÍCTIMA, 2019 – 2024  
(En número)

Sexo	2019	2020	2021	2022	2023	2024
TOTAL	157	81	152	367	171	182
Hombres	93	56	89	209	89	121
Mujeres	64	24	62	156	81	52
Indeterminado	0	1	1	2	1	9

Elaboración: OBSCD.  
Fuente: Policía Boliviana.  
(1): Comprende los delitos de lesiones gravísimas, lesiones graves y leves.

GRÁFICO N° 8.2.4.2.1. ORURO: DENUNCIAS DE DELITOS CONTRA LAS PERSONAS<sup>(1)</sup>, SEGÚN SEXO Y GRUPO DE EDAD DE LA VÍCTIMA, 2024  
(En porcentaje)

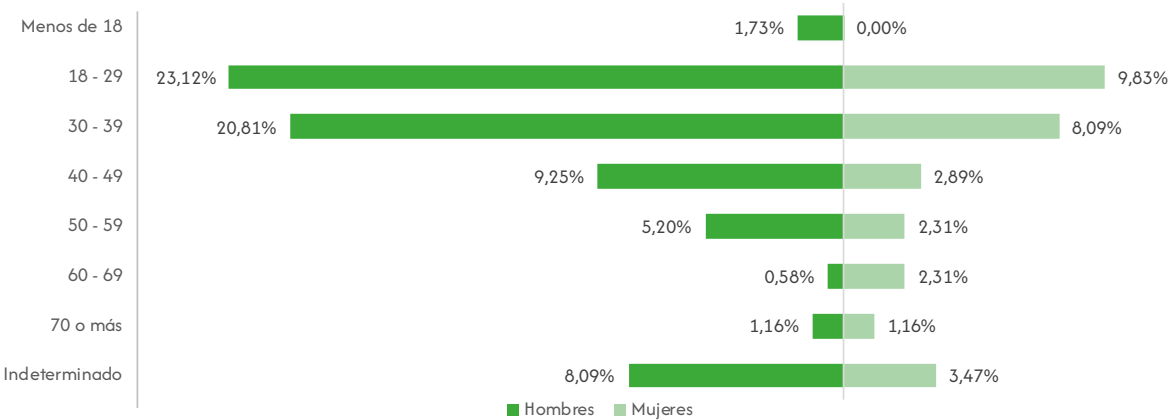

Elaboración: OBSCD.  
Fuente: Policía Boliviana.  
(1): Comprende los delitos de lesiones gravísimas, lesiones graves y leves.  
Nota: No se consideran los casos con sexo indeterminado.

CUADRO N° 8.2.4.2.2. ORURO: DENUNCIAS DE DELITOS CONTRA LAS PERSONAS<sup>(1)</sup>, POR AÑO, SEGÚN SEXO DEL SINDICADO, 2019 – 2024  
(En número)

Sexo	2019	2020	2021	2022	2023	2024
TOTAL	157	81	152	367	171	182
Hombres	94	56	88	196	67	89
Mujeres	45	15	53	121	72	43
Indeterminado	18	10	11	50	32	50

Elaboración: OBSCD.  
Fuente: Policía Boliviana.  
(1): Comprende los delitos de lesiones gravísimas, lesiones graves y leves.

8.2.5. Potosí

8.2.5.1. Características de la víctima y sindicado

CUADRO N° 8.2.5.1.1. POTOSÍ: DENUNCIAS DE DELITOS CONTRA LAS PERSONAS<sup>(1)</sup>, POR AÑO, SEGÚN MUNICIPIO, 2019 – 2024  
(En número)

Municipio	2019	2020	2021	2022	2023	2024
TOTAL	805	528	683	922	988	734
Potosí	575	388	453	710	772	493
Tupiza	68	33	51	72	75	76
Villazón	47	19	46	21	16	41
Uncía	0	21	53	35	46	35
Llallagua	94	42	38	36	17	26
Betanzos	12	14	18	20	26	23
Resto de municipios	9	11	24	28	36	40

Elaboración: OBSCD.  
Fuente: Policía Boliviana.  
(1): Comprende los delitos de lesiones gravísimas, lesiones graves y leves.

GRÁFICO N° 8.2.5.1.1. POTOSÍ: DENUNCIAS DE DELITOS CONTRA LAS PERSONAS<sup>(1)</sup>, POR AÑO, 2019 – 2024  
(En número)

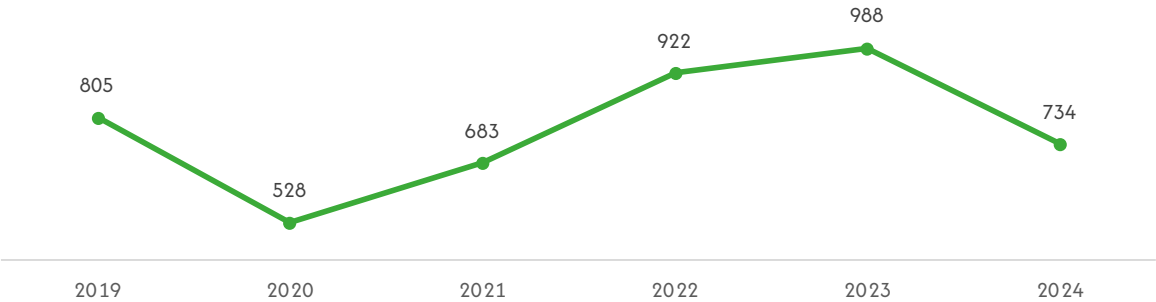

Elaboración: OBSCD.  
Fuente: Policía Boliviana.  
(1): Comprende los delitos de lesiones gravísimas, lesiones graves y leves.

GRÁFICO N° 8.2.5.1.2. POTOSÍ: DENUNCIAS DE DELITOS CONTRA LAS PERSONAS<sup>(1)</sup>, POR MUNICIPIO, 2024  
(En porcentaje)

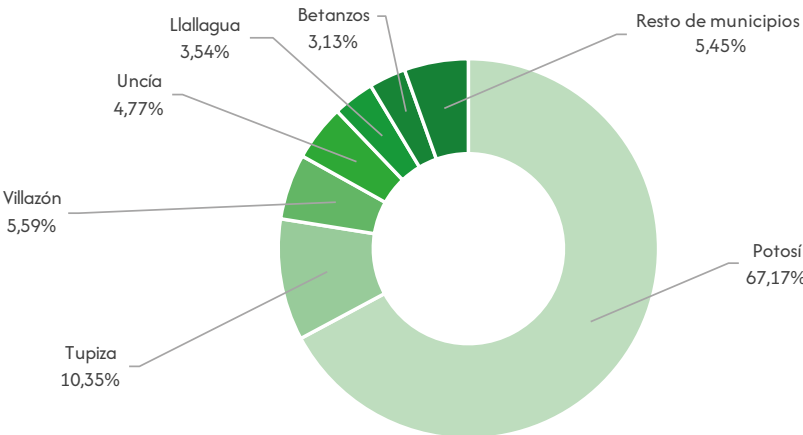

Elaboración: OBSCD.  
Fuente: Policía Boliviana.  
(1): Comprende los delitos de lesiones gravísimas, lesiones graves y leves.

CUADRO N° 8.2.5.1.2. POTOSÍ: DENUNCIAS DE DELITOS CONTRA LAS PERSONAS, POR AÑO, SEGÚN DELITO, 2019 – 2024  
(En número)

Delito	2019	2020	2021	2022	2023	2024
TOTAL	805	528	683	922	988	734
Lesiones graves y leves	793	521	677	915	985	728
Lesiones gravisimas	12	7	6	7	3	6

Elaboración: OBSCD.  
Fuente: Policía Boliviana.

GRÁFICO N° 8.2.5.1.3. POTOSÍ: DENUNCIAS DE DELITOS CONTRA LAS PERSONAS, POR DELITO, 2024  
(En porcentaje)

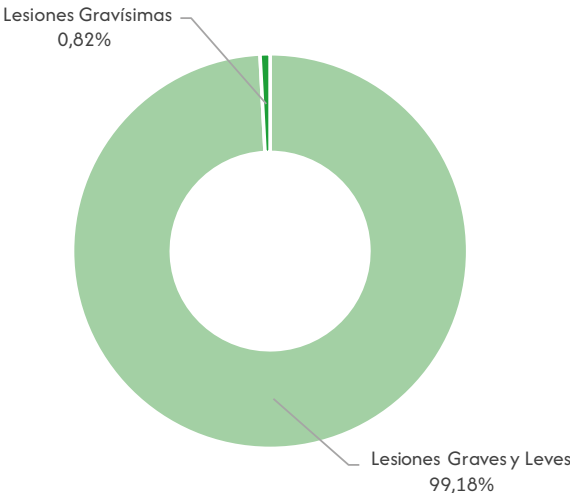

Elaboración: OBSCD.  
Fuente: Policía Boliviana.

8.2.5.2. Características de la víctima y sindicado

CUADRO N° 8.2.5.2.1. POTOSÍ: DENUNCIAS DE DELITOS CONTRA LAS PERSONAS<sup>(1)</sup>, POR AÑO, SEGÚN SEXO DE LA VÍCTIMA, 2019 – 2024  
(En número)

Sexo	2019	2020	2021	2022	2023	2024
TOTAL	805	528	683	922	988	734
Hombres	402	281	402	537	575	435
Mujeres	387	238	277	383	411	296
Indeterminado	16	9	4	2	2	3

Elaboración: OBSCD.  
Fuente: Policía Boliviana.  
(1): Comprende los delitos de lesiones gravisimas, lesiones graves y leves.



GRÁFICO N° 8.2.5.2.1. POTOSÍ: DENUNCIAS DE DELITOS CONTRA LAS PERSONAS<sup>(1)</sup>, SEGÚN SEXO Y GRUPO DE EDAD DE LA VÍCTIMA, 2024  
(En porcentaje)

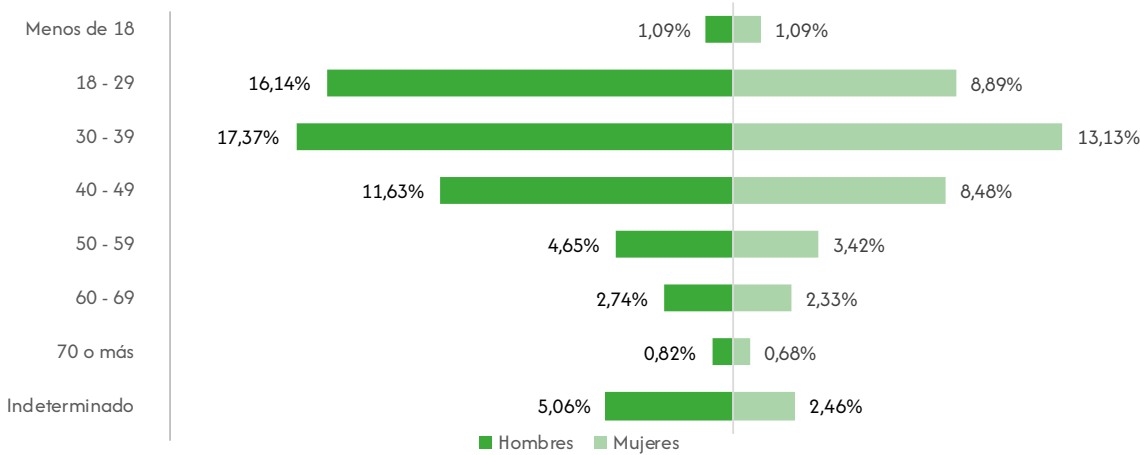

Elaboración: OBSCD.  
Fuente: Policía Boliviana.  
(1): Comprende los delitos de lesiones gravísimas, lesiones graves y leves.  
Nota: No se consideran los casos con sexo indeterminado.

CUADRO N° 8.2.5.2.2. POTOSÍ: DENUNCIAS DE DELITOS CONTRA LAS PERSONAS<sup>(1)</sup>, POR AÑO, SEGÚN SEXO DEL SINDICADO, 2019 – 2024  
(En número)

Sexo	2019	2020	2021	2022	2023	2024
TOTAL	805	528	683	922	988	734
Hombres	450	253	407	436	429	329
Mujeres	276	169	203	349	356	269
Indeterminado	79	106	73	137	203	136

Elaboración: OBSCD.  
Fuente: Policía Boliviana.  
(1): Comprende los delitos de lesiones gravísimas, lesiones graves y leves.

8.2.6. Tarija

8.2.6.1. Características de las denuncias de delitos

CUADRO N° 8.2.6.1.1. TARIJA: DENUNCIAS DE DELITOS CONTRA LAS PERSONAS<sup>(1)</sup>, POR AÑO, SEGÚN MUNICIPIO, 2019 – 2024  
(En número)

Municipio	2019	2020	2021	2022	2023	2024
TOTAL	666	486	450	647	789	858
Tarija	423	322	271	401	542	600
Yacuibá	87	58	80	115	169	180
Bermejo	51	36	20	24	14	25
Villa San Lorenzo	23	6	7	13	13	18
Resto de municipios	82	64	72	94	51	35

Elaboración: OBSCD.  
Fuente: Policía Boliviana.  
(1): Comprende los delitos de lesiones gravísimas, lesiones graves y leves.

GRÁFICO N° 8.2.6.1.1. TARIJA: DENUNCIAS DE DELITOS CONTRA LAS PERSONAS<sup>(1)</sup>, POR AÑO, 2019 – 2024  
(En número)

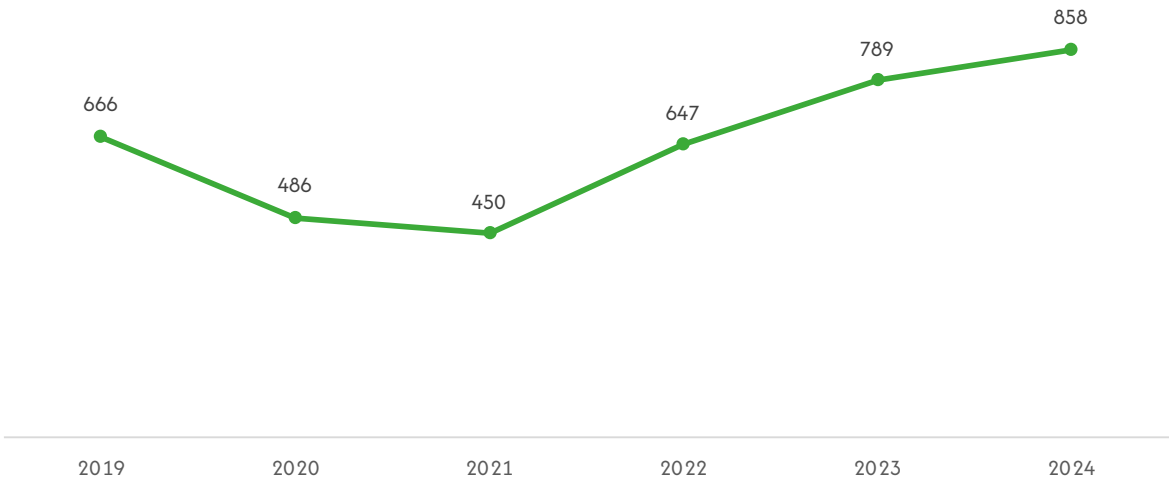

Elaboración: OBSCD.  
Fuente: Policía Boliviana.  
(1): Comprende los delitos de lesiones gravísimas, lesiones graves y leves.

GRÁFICO N° 8.2.6.1.2. TARIJA: DENUNCIAS DE DELITOS CONTRA LAS PERSONAS<sup>(1)</sup>, POR MUNICIPIO, 2024  
(En porcentaje)

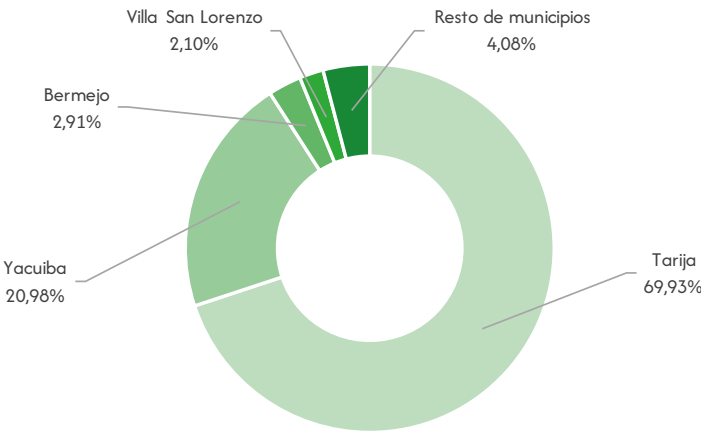

Elaboración: OBSCD.  
Fuente: Policía Boliviana.  
(1): Comprende los delitos de lesiones gravísimas, lesiones graves y leves.

CUADRO N° 8.2.6.1.2. TARIJA: DENUNCIAS DE DELITOS CONTRA LAS PERSONAS, POR AÑO, SEGÚN DELITO, 2019 – 2024  
(En número)

Delito	2019	2020	2021	2022	2023	2024
TOTAL	666	486	450	647	789	858
Lesiones graves y leves	648	474	447	641	782	850
Lesiones gravísimas	18	12	3	6	7	8

Elaboración: OBSCD.  
Fuente: Policía Boliviana.

GRÁFICO N° 8.2.6.1.3. TARIJA: DENUNCIAS DE DELITOS CONTRA LAS PERSONAS, POR DELITO, 2024  
(En porcentaje)

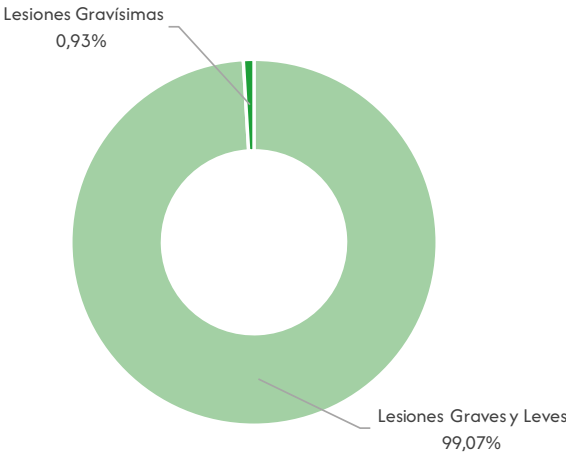

Elaboración: OBSCD.  
Fuente: Policía Boliviana.

8.2.6.2. Características de la víctima y sindicado

CUADRO N° 8.2.6.2.1. TARIJA: DENUNCIAS DE DELITOS CONTRA LAS PERSONAS<sup>(1)</sup>, POR AÑO, SEGÚN SEXO DE LA VÍCTIMA, 2019 – 2024  
(En número)

Sexo	2019	2020	2021	2022	2023	2024
TOTAL	666	486	450	647	789	858
Hombres	353	257	246	337	409	480
Mujeres	306	224	195	303	374	360
Indeterminado	7	5	9	7	6	18

Elaboración: OBSCD.  
Fuente: Policía Boliviana.  
(1): Comprende los delitos de lesiones gravísimas, lesiones graves y leves.

GRÁFICO N° 8.2.6.2.1. TARIJA: DENUNCIAS DE DELITOS CONTRA LAS PERSONAS<sup>(1)</sup>, SEGÚN SEXO Y GRUPO DE EDAD DE LA VÍCTIMA, 2024  
(En porcentaje)

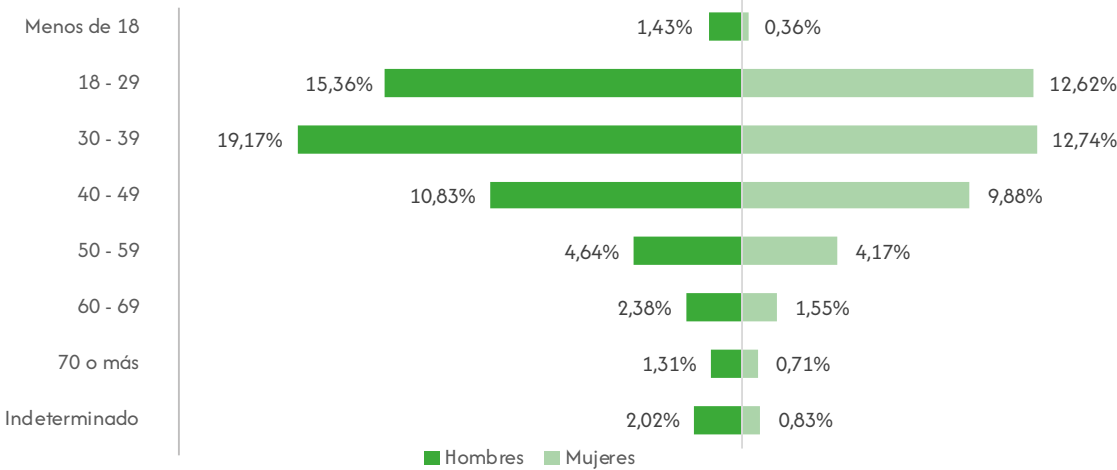

Elaboración: OBSCD.  
Fuente: Policía Boliviana.  
(1): Comprende los delitos de lesiones gravísimas, lesiones graves y leves.  
Nota: No se consideran los casos con sexo indeterminado.

CUADRO N° 8.2.6.2.2. TARIJA: DENUNCIAS DE DELITOS CONTRA LAS PERSONAS<sup>(1)</sup>, POR AÑO, SEGÚN SEXO DEL SINDICADO, 2019 – 2024  
(En número)

Sexo	2019	2020	2021	2022	2023	2024
TOTAL	666	486	450	647	789	858
Hombres	327	257	201	215	217	380
Mujeres	220	174	120	151	200	296
Indeterminado	119	55	129	281	372	182

Elaboración: OBSCD.  
Fuente: Policía Boliviana.  
(1): Comprende los delitos de lesiones gravísimas, lesiones graves y leves.

8.2.7. Santa Cruz

8.2.7.1. Características de las denuncias de delitos

CUADRO N° 8.2.7.1.1. SANTA CRUZ: DENUNCIAS DE DELITOS CONTRA LAS PERSONAS<sup>(1)</sup>, POR AÑO, SEGÚN MUNICIPIO, 2019 – 2024  
(En número)

Municipio	2019	2020	2021	2022	2023	2024
TOTAL	2.474	1.677	2.221	2.744	2.935	3.123
Santa Cruz de la Sierra	1.726	1.107	1.471	1.749	1.859	2.027
Warnes	139	100	131	170	187	170
Montero	134	81	107	176	155	119
La Guardia	83	57	65	98	90	110
Yapacaní	50	42	47	74	74	98
Puerto Quijarro	18	7	19	22	46	86
Cotoca	49	49	42	71	91	64
Resto de municipios	275	234	339	384	433	449

Elaboración: OBSCD.  
Fuente: Policía Boliviana.  
(1): Comprende los delitos de lesiones gravísimas, lesiones graves y leves.

GRÁFICO N° 8.2.7.1.1. SANTA CRUZ: DENUNCIAS DE DELITOS CONTRA LAS PERSONAS<sup>(1)</sup>, POR AÑO, 2019 – 2024  
(En número)

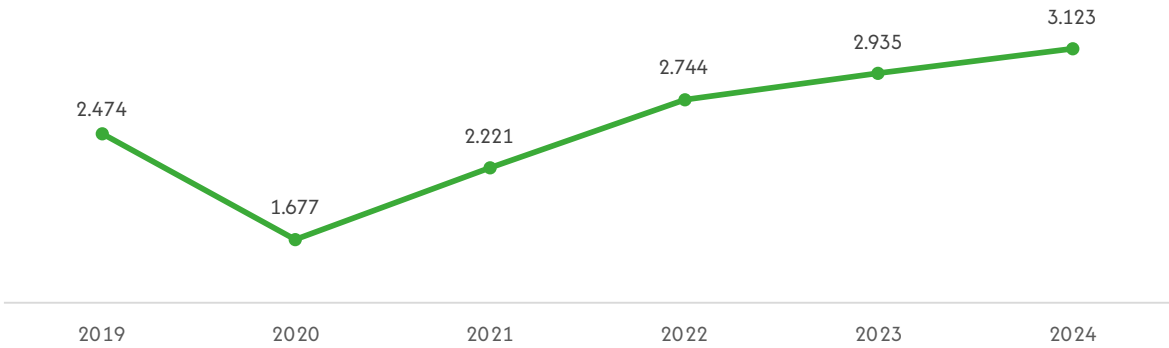

Elaboración: OBSCD.  
Fuente: Policía Boliviana.  
(1): Comprende los delitos de lesiones gravísimas, lesiones graves y leves.

GRÁFICO N° 8.2.7.1.2. SANTA CRUZ: DENUNCIAS DE DELITOS CONTRA LAS PERSONAS<sup>(1)</sup>, POR MUNICIPIO, 2024  
(En porcentaje)

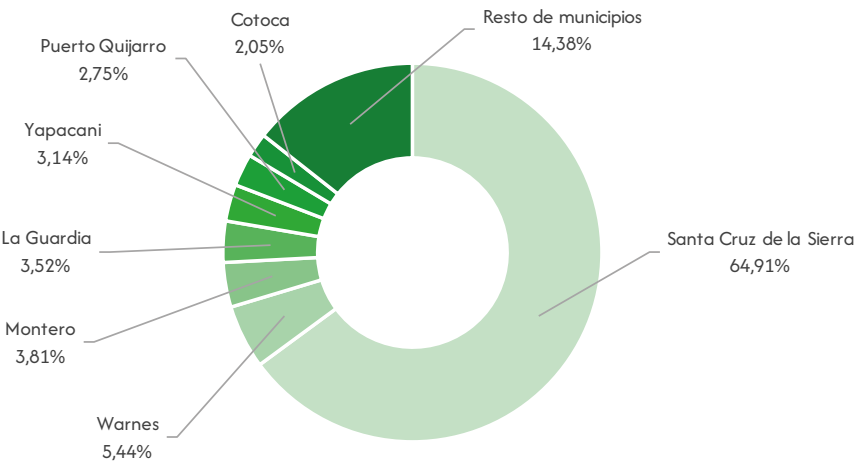

Elaboración: OBSCD.  
Fuente: Policía Boliviana.  
(1): Comprende los delitos de lesiones gravísimas, lesiones graves y leves.

CUADRO N° 8.2.7.1.2. SANTA CRUZ: DENUNCIAS DE DELITOS CONTRA LAS PERSONAS, POR AÑO, SEGÚN DELITO, 2019 – 2024  
(En número)

Delito	2019	2020	2021	2022	2023	2024
TOTAL	2.474	1.677	2.221	2.744	2.935	3.123
Lesiones graves y leves	2.442	1.662	2.192	2.717	2.897	3.073
Lesiones gravísimas	32	15	29	27	38	50

Elaboración: OBSCD.  
Fuente: Policía Boliviana.

GRÁFICO N° 8.2.7.1.3. SANTA CRUZ: DENUNCIAS DE DELITOS CONTRA LAS PERSONAS, POR DELITO, 2024  
(En porcentaje)

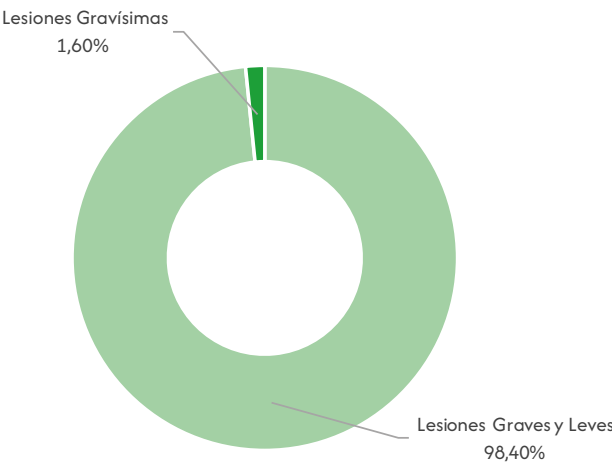

Elaboración: OBSCD.  
Fuente: Policía Boliviana.

8.2.7.2. Características de la víctima y sindicado

CUADRO N° 8.2.7.2.1. SANTA CRUZ: DENUNCIAS DE DELITOS CONTRA LAS PERSONAS<sup>(1)</sup>, POR AÑO, SEGÚN SEXO DE LA VÍCTIMA, 2019 – 2024  
(En número)

Sexo	2019	2020	2021	2022	2023	2024
TOTAL	2.474	1.677	2.221	2.744	2.935	3.123
Hombres	1.427	965	1.246	1.552	1.625	1.833
Mujeres	1.043	707	969	1.184	1.307	1.281
Indeterminado	4	5	6	8	3	9

Elaboración: OBSCD.  
Fuente: Policía Boliviana.  
(1): Comprende los delitos de lesiones gravísimas, lesiones graves y leves.

GRÁFICO N° 8.2.7.2.1. SANTA CRUZ: DENUNCIAS DE DELITOS CONTRA LAS PERSONAS<sup>(1)</sup>, SEGÚN SEXO Y GRUPO DE EDAD DE LA VÍCTIMA, 2024  
(En porcentaje)

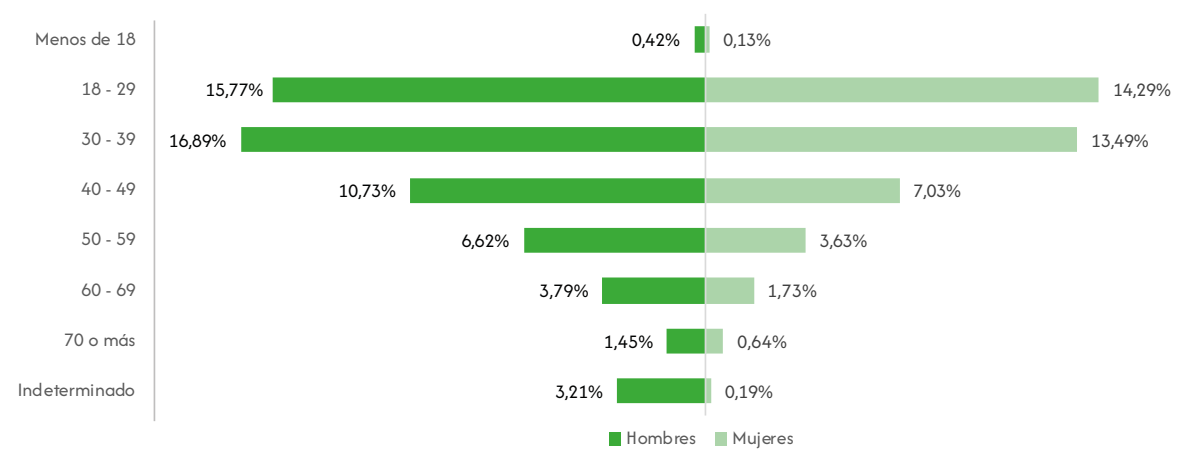

Elaboración: OBSCD.  
Fuente: Policía Boliviana.  
(1): Comprende los delitos de lesiones gravísimas, lesiones graves y leves.  
Nota: No se consideran los casos con sexo indeterminado.

CUADRO N° 8.2.7.2.2. SANTA CRUZ: DENUNCIAS DE DELITOS CONTRA LAS PERSONAS<sup>(1)</sup>, POR AÑO, SEGÚN SEXO DEL SINDICADO, 2019 – 2024  
(En número)

Sexo	2019	2020	2021	2022	2023	2024
TOTAL	2.474	1.677	2.221	2.744	2.935	3.123
Hombres	1.128	862	1.384	1.616	1.748	1.950
Mujeres	544	484	589	544	522	631
Indeterminado	802	331	248	584	665	542

Elaboración: OBSCD.  
Fuente: Policía Boliviana.  
(1): Comprende los delitos de lesiones gravísimas, lesiones graves y leves.

8.2.8. Beni

8.2.8.1. Características de las denuncias de delitos

CUADRO N° 8.2.8.1.1. BENI: DENUNCIAS DE DELITOS CONTRA LAS PERSONAS<sup>(1)</sup>, POR AÑO, SEGÚN MUNICIPIO, 2019 – 2024  
(En número)

Municipio	2019	2020	2021	2022	2023	2024
TOTAL	323	247	273	364	352	443
Trinidad	146	109	136	157	181	244
Riberalta	125	94	91	86	92	100
Guayaramerín	30	29	27	78	37	39
Rurrenabaque	1	0	3	21	17	29
Resto de municipios	21	15	16	22	25	31

Elaboración: OBSCD.  
Fuente: Policía Boliviana.  
(1): Comprende los delitos de lesiones gravísimas, lesiones graves y leves.

GRÁFICO N° 8.2.8.1.1. BENI: DENUNCIAS DE DELITOS CONTRA LAS PERSONAS<sup>(1)</sup>, POR AÑO, 2019 – 2024  
(En número)

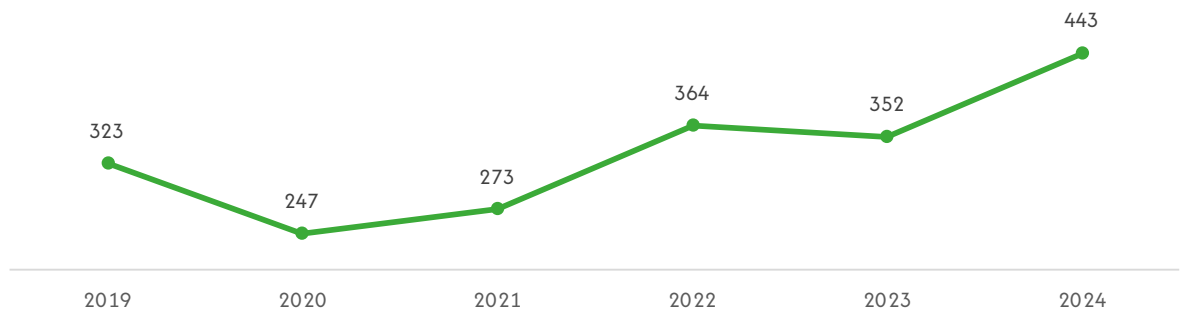

Elaboración: OBSCD.  
Fuente: Policía Boliviana.  
(1): Comprende los delitos de lesiones gravísimas, lesiones graves y leves.

GRÁFICO N° 8.2.8.1.2. BENI: DENUNCIAS DE DELITOS CONTRA LAS PERSONAS<sup>(1)</sup>, POR MUNICIPIO, 2024  
(En porcentaje)

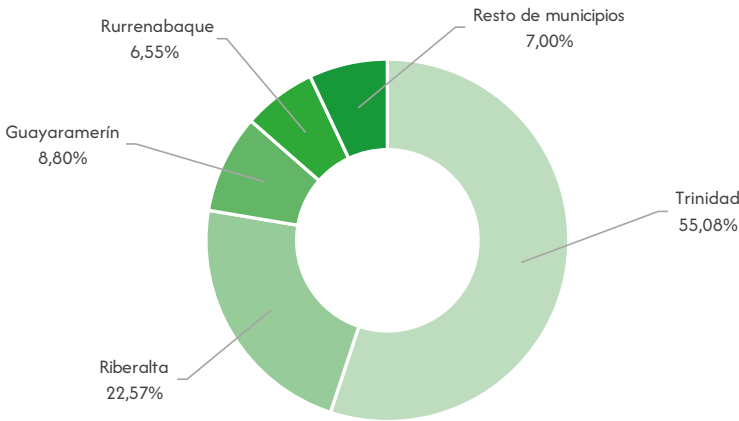

Elaboración: OBSCD.  
Fuente: Policía Boliviana.  
(1): Comprende los delitos de lesiones gravísimas, lesiones graves y leves.

CUADRO N° 8.2.8.1.2. BENI: DENUNCIAS DE DELITOS CONTRA LAS PERSONAS, POR AÑO, SEGÚN DELITO, 2019 – 2024  
(En número)

Delito	2019	2020	2021	2022	2023	2024
TOTAL	323	247	273	364	352	443
Lesiones graves y leves	307	237	267	359	346	433
Lesiones gravísimas	16	10	6	5	6	10

Elaboración: OBSCD.  
Fuente: Policía Boliviana.

GRÁFICO N° 8.2.8.1.3. BENI: DENUNCIAS DE DELITOS CONTRA LAS PERSONAS, POR DELITO, 2024  
(En porcentaje)

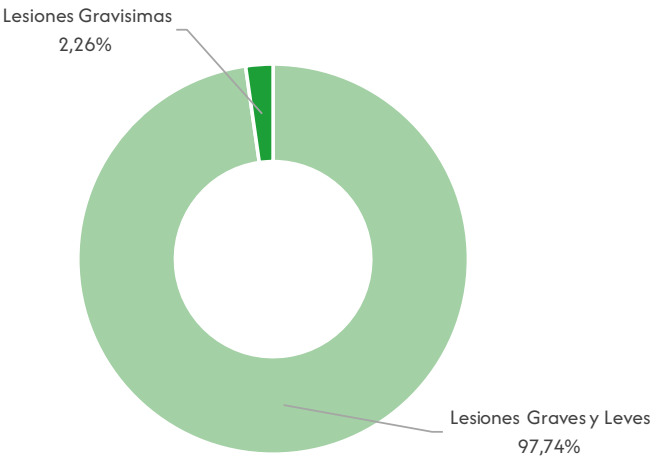

Elaboración: OBSCD.  
Fuente: Policía Boliviana.

8.2.8.2. Características de la víctima y sindicado

CUADRO N° 8.2.8.2.1. BENI: DENUNCIAS DE DELITOS CONTRA LAS PERSONAS<sup>(1)</sup>, POR AÑO, SEGÚN SEXO DE LA VÍCTIMA, 2019 – 2024  
(En número)

Sexo	2019	2020	2021	2022	2023	2024
TOTAL	323	247	273	364	352	443
Hombres	179	121	138	172	162	204
Mujeres	143	125	131	191	188	234
Indeterminado	1	1	4	1	2	5

Elaboración: OBSCD.  
Fuente: Policía Boliviana.  
(1): Comprende los delitos de lesiones gravísimas, lesiones graves y leves.



GRÁFICO N° 8.2.8.2.1. BENI: DENUNCIAS DE DELITOS CONTRA LAS PERSONAS<sup>(1)</sup>, SEGÚN SEXO Y GRUPO DE EDAD DE LA VÍCTIMA, 2024  
(En porcentaje)

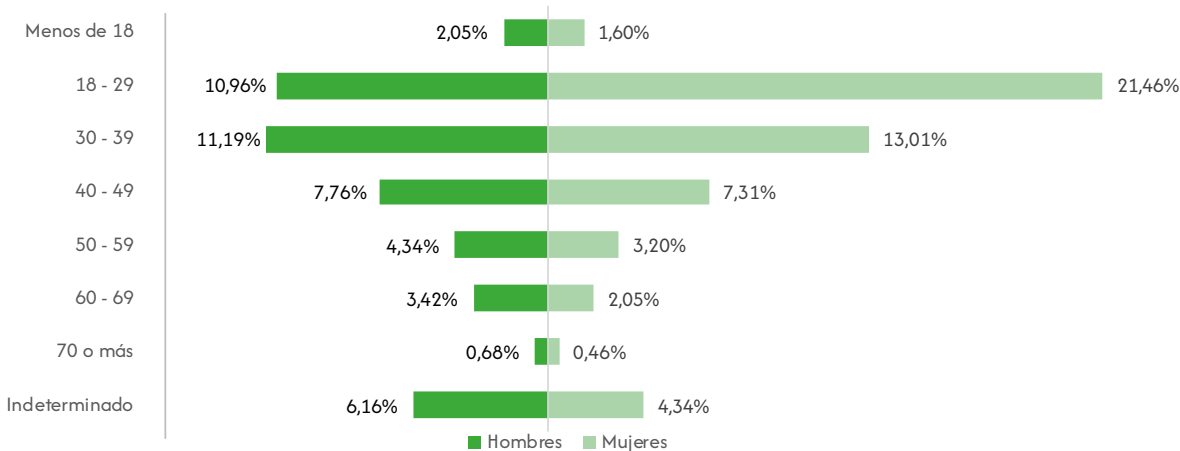

Elaboración: OBSCD.  
Fuente: Policía Boliviana.  
(1): Comprende los delitos de lesiones gravísimas, lesiones graves y leves.  
Nota: No se consideran los casos con sexo indeterminado.

CUADRO N° 8.2.8.2.2. BENI: DENUNCIAS DE DELITOS CONTRA LAS PERSONAS<sup>(1)</sup>, POR AÑO, SEGÚN SEXO DEL SINDICADO, 2019 – 2024  
(En número)

Sexo	2019	2020	2021	2022	2023	2024
TOTAL	323	247	273	364	352	443
Hombres	149	118	148	173	129	200
Mujeres	97	74	98	134	106	200
Indeterminado	77	55	27	57	117	43

Elaboración: OBSCD.  
Fuente: Policía Boliviana.  
(1): Comprende los delitos de lesiones gravísimas, lesiones graves y leves.

8.2.9. Pando

8.2.9.1. Características de las denuncias de delitos

CUADRO N° 8.2.9.1.1. PANDO: DENUNCIAS DE DELITOS CONTRA LAS PERSONAS<sup>(1)</sup>, POR AÑO, SEGÚN MUNICIPIO, 2019 – 2024  
(En número)

Municipio	2019	2020	2021	2022	2023	2024
TOTAL	161	112	98	110	115	143
Cobija	158	110	96	102	115	140
Resto de municipios	3	2	2	8	0	3

Elaboración: OBSCD.  
Fuente: Policía Boliviana.  
(1): Comprende los delitos de lesiones gravísimas, lesiones graves y leves.

GRÁFICO N° 8.2.9.1.1. PANDO: DENUNCIAS DE DELITOS CONTRA LAS PERSONAS<sup>(1)</sup>, POR AÑO, 2019 – 2024  
(En número)

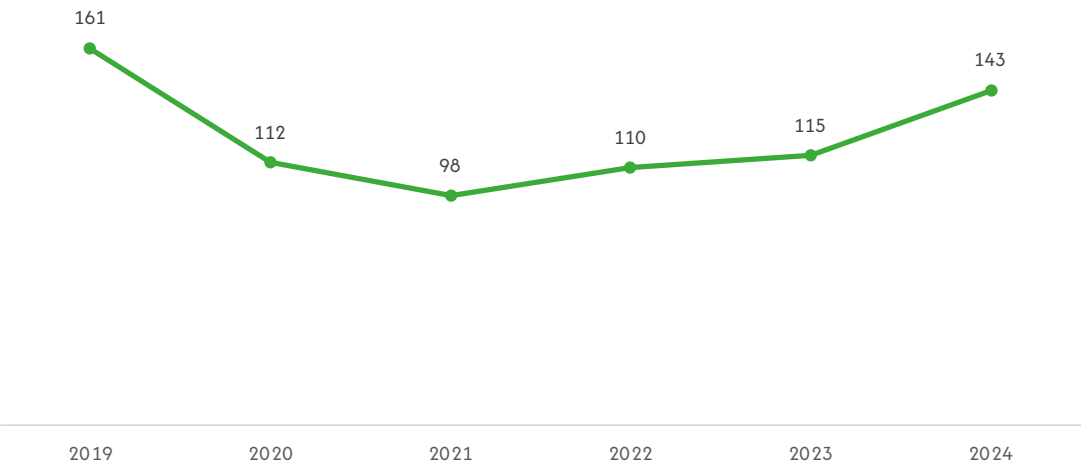

Elaboración: OBSCD.  
Fuente: Policía Boliviana.  
(1): Comprende los delitos de lesiones gravísimas, lesiones graves y leves.

GRÁFICO N° 8.2.9.1.2. PANDO: DENUNCIAS DE DELITOS CONTRA LAS PERSONAS<sup>(1)</sup>, POR MUNICIPIO, 2024  
(En porcentaje)

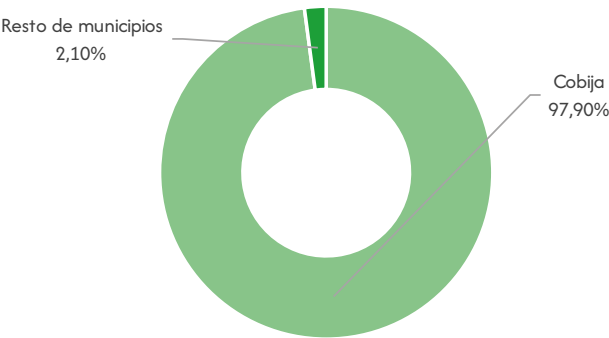

Elaboración: OBSCD.  
Fuente: Policía Boliviana.  
(1): Comprende los delitos de lesiones gravísimas, lesiones graves y leves.

CUADRO N° 8.2.9.1.2. PANDO: DENUNCIAS DE DELITOS CONTRA LAS PERSONAS, POR AÑO, SEGÚN DELITO, 2019 – 2024  
(En número)

Delito	2019	2020	2021	2022	2023	2024
TOTAL	161	112	98	110	115	143
Lesiones graves y leves	160	112	97	110	115	143
Lesiones gravísimas	1	0	1	0	0	0

Elaboración: OBSCD.  
Fuente: Policía Boliviana.

8.2.9.2. Características de la víctima y sindicado

CUADRO N° 8.2.9.2.1. PANDO: DENUNCIAS DE DELITOS CONTRA LAS PERSONAS<sup>(1)</sup>, POR AÑO, SEGÚN SEXO DE LA VÍCTIMA, 2019 – 2024  
(En número)

Sexo	2019	2020	2021	2022	2023	2024
TOTAL	161	112	98	110	115	143
Hombres	69	53	48	43	50	74
Mujeres	90	56	49	61	60	64
Indeterminado	2	3	1	6	5	5

Elaboración: OBSCD.  
Fuente: Policía Boliviana.  
(1): Comprende los delitos de lesiones gravísimas, lesiones graves y leves.

GRÁFICO N° 8.2.9.2.1. PANDO: DENUNCIAS DE DELITOS CONTRA LAS PERSONAS<sup>(1)</sup>, SEGÚN SEXO Y GRUPO DE EDAD DE LA VÍCTIMA, 2024  
(En porcentaje)

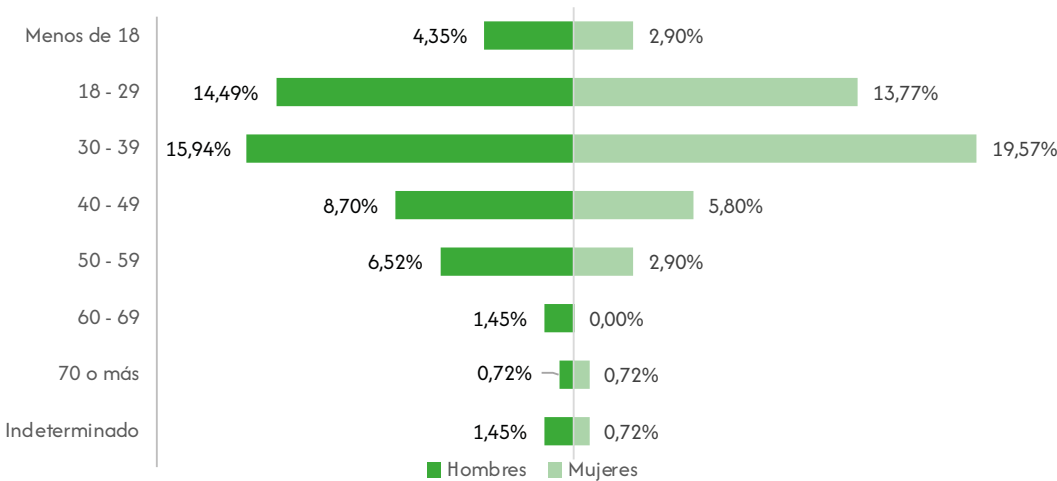

Elaboración: OBSCD.  
Fuente: Policía Boliviana.  
(1): Comprende los delitos de lesiones gravísimas, lesiones graves y leves.  
Nota: No se consideran los casos con sexo indeterminado.

CUADRO N° 8.2.9.2.2. PANDO: DENUNCIAS DE DELITOS CONTRA LAS PERSONAS<sup>(1)</sup>, POR AÑO, SEGÚN SEXO DEL SINDICADO, 2019 – 2024  
(En número)

Sexo	2019	2020	2021	2022	2023	2024
TOTAL	161	112	98	110	115	143
Hombres	74	54	53	43	45	61
Mujeres	66	47	37	44	47	49
Indeterminado	21	11	8	23	23	33

Elaboración: OBSCD.  
Fuente: Policía Boliviana.  
(1): Comprende los delitos de lesiones gravísimas, lesiones graves y leves.



## CAPÍTULO 9.

# DELITOS CONTRA

## CAPÍTULO 9.

# DELITOS CONTRA LA PROPIEDAD

BOLIVIA: DENUNCIAS DE DELITOS CONTRA LA PROPIEDAD  
POR MUNICIPIO, 2024

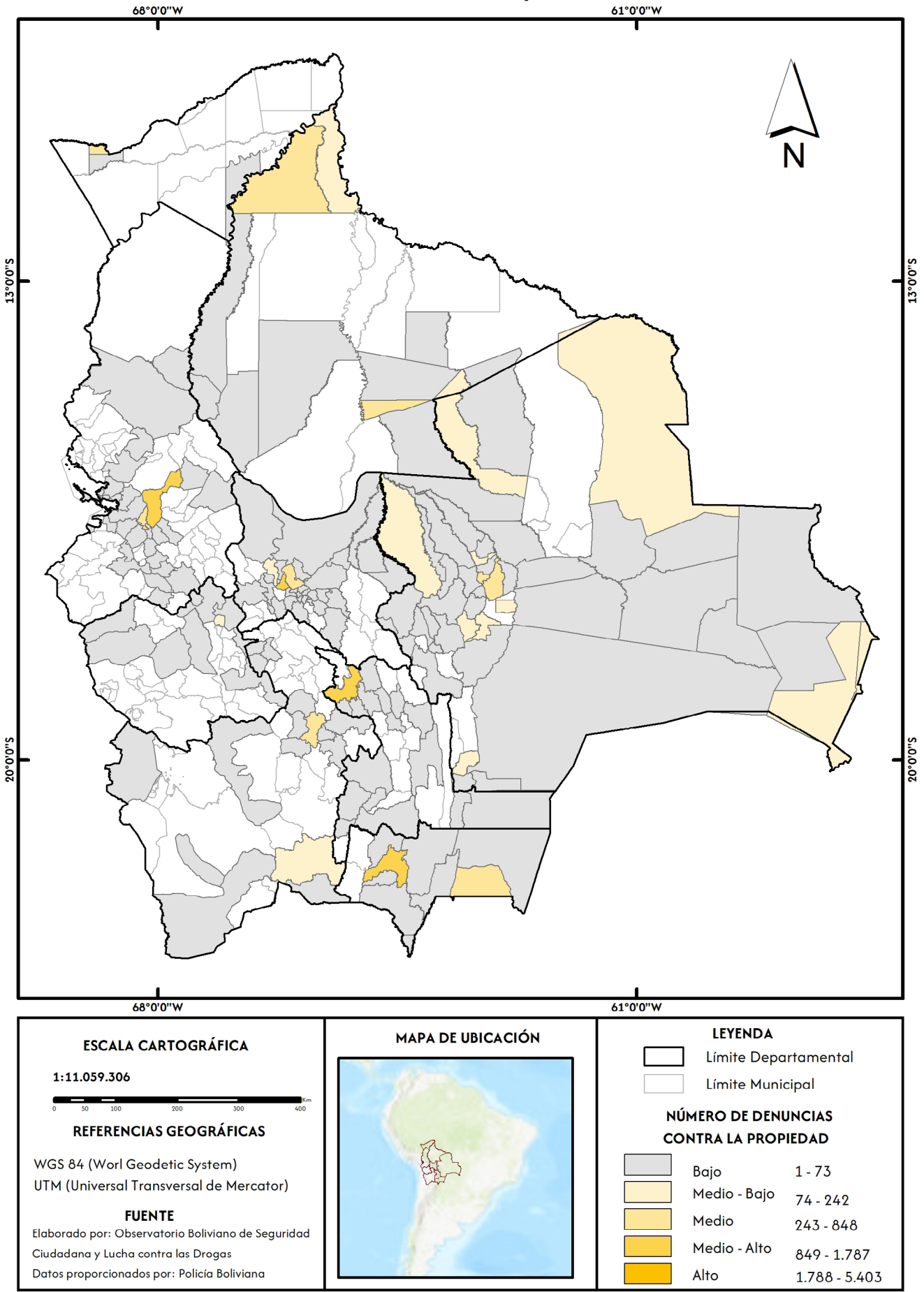

BOLIVIA: DENUNCIAS DE HURTO POR MUNICIPIO, 2024

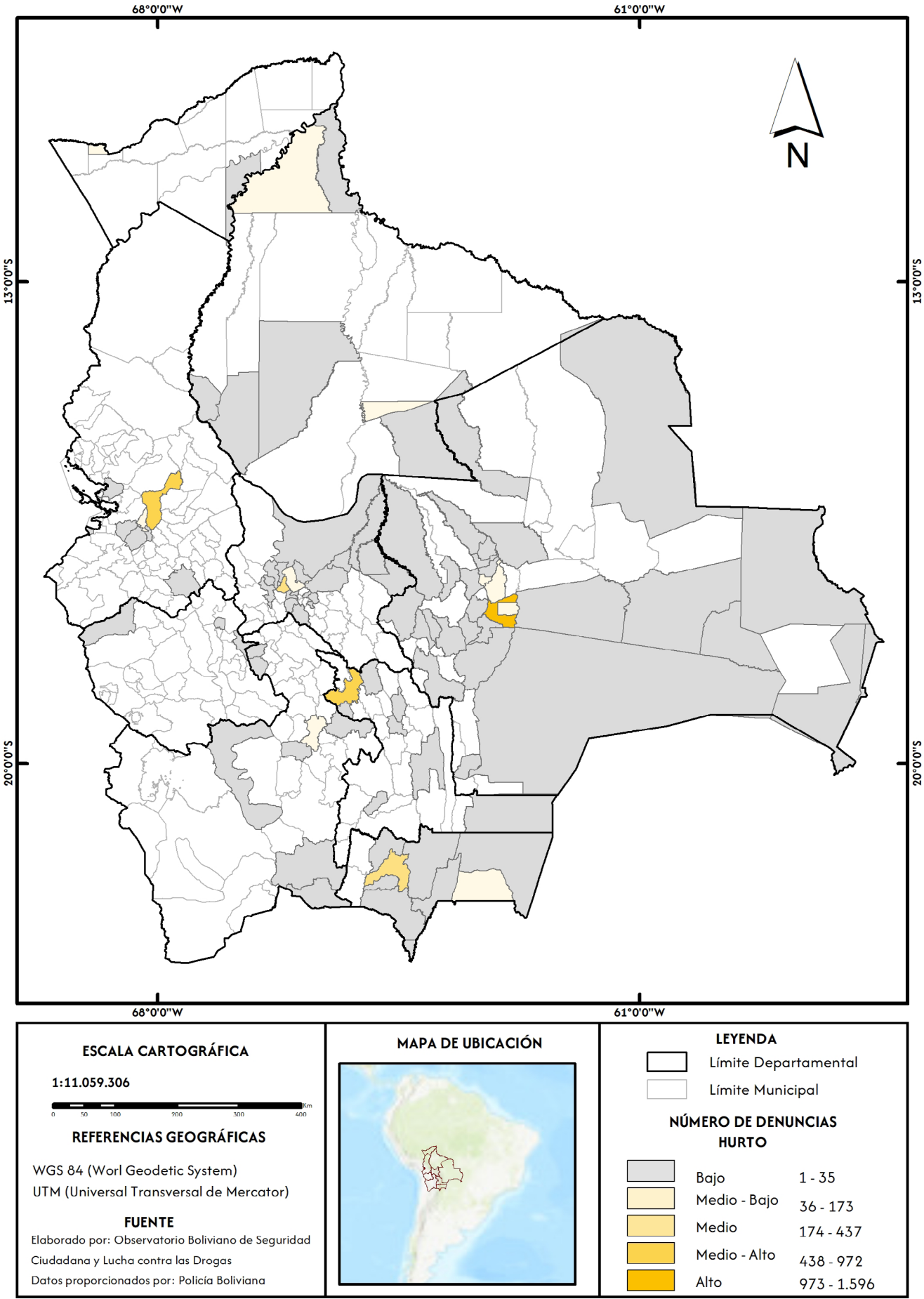

BOLIVIA: DENUNCIAS DE ROBOS POR MUNICIPIO, 2024

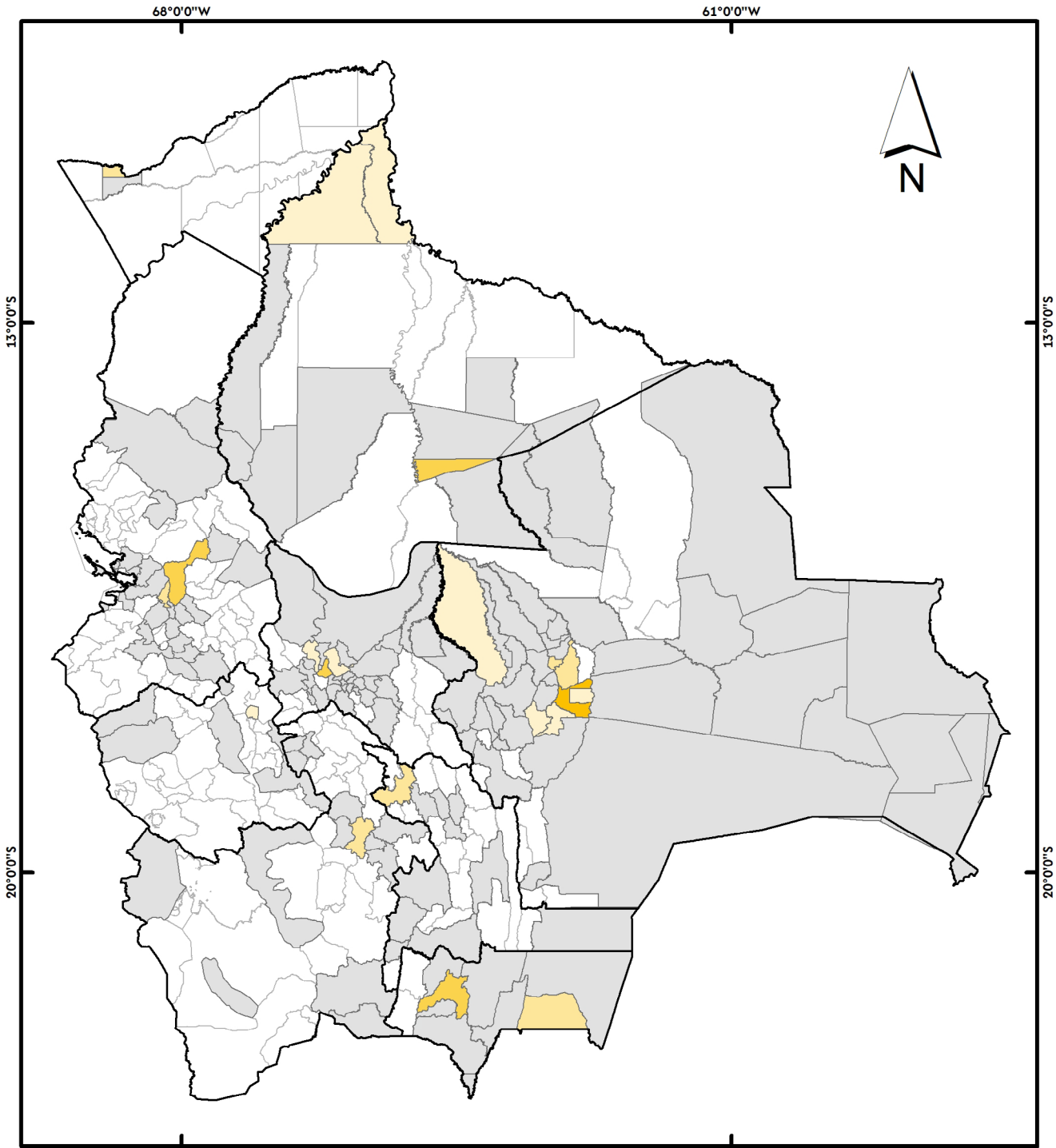

ESCALA CARTOGRÁFICA

1:11.059.306



REFERENCIAS GEOGRÁFICAS

WGS 84 (World Geodetic System)  
UTM (Universal Transversal de Mercator)

FUENTE

Elaborado por: Observatorio Boliviano de Seguridad  
Ciudadana y Lucha contra las Drogas  
Datos proporcionados por: Policía Boliviana

MAPA DE UBICACIÓN



LEYENDA

- Límite Departamental
- Límite Municipal

NÚMERO DE DENUNCIAS ROBOS

Bajo	1 - 64
Medio - Bajo	65 - 206
Medio	207 - 445
Medio - Alto	446 - 973
Alto	974 - 3.099



9.1. Estadísticas nacionales

9.1.1. Características de las denuncias de delitos

CUADRO N° 9.1.1.1. BOLIVIA: DENUNCIAS DE DELITOS CONTRA LA PROPIEDAD<sup>(1)</sup>, POR AÑO, SEGÚN DEPARTAMENTO, 2019 – 2024  
(En número)

Departamento	2019	2020	2021	2022	2023	2024
TOTAL	21.606	14.776	18.143	20.406	21.330	21.148
Chuquisaca	1.506	806	1.336	2.038	1.795	1.616
La Paz	1.519	1.676	1.790	2.258	2.086	2.678
Cochabamba	2.561	2.119	2.736	2.824	3.100	2.917
Oruro	376	252	236	373	256	208
Potosí	1.161	575	607	711	759	730
Tarija	1.794	1.341	1.604	1.795	1.908	2.383
Santa Cruz	9.230	5.773	7.412	7.842	9.184	8.409
Beni	2.435	1.664	1.754	1.698	1.500	1.552
Pando	1.024	570	668	867	742	655

Elaboración: OBSCD.  
Fuente: Policía Boliviana.  
(1): Incluye hurto, robo, robo agravado y abigeato, además de robo y robo agravado, de vehículos y motocicletas.

GRÁFICO N° 9.1.1.1. BOLIVIA: DENUNCIAS DE DELITOS CONTRA LA PROPIEDAD<sup>(1)</sup>, POR DEPARTAMENTO, 2024  
(En porcentaje)

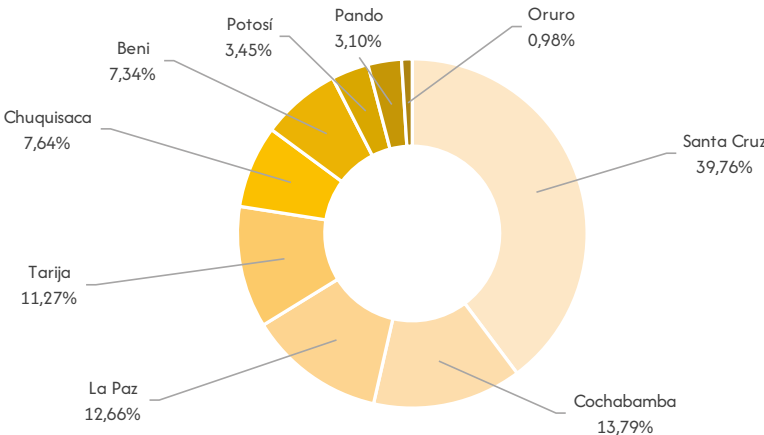

Elaboración: OBSCD.  
Fuente: Policía Boliviana.  
(1): Incluye hurto, robo, robo agravado y abigeato, además de robo y robo agravado, de vehículos y motocicletas.

CUADRO N° 9.1.1.2. BOLIVIA: DENUNCIAS DE DELITOS CONTRA LA PROPIEDAD, POR AÑO, SEGÚN DELITO, 2019 – 2024  
(En número)

Delito	2019	2020	2021	2022	2023	2024
TOTAL	21.606	14.776	18.143	20.406	21.330	21.148
Robo	12.490	8.813	10.746	11.187	11.906	11.700
Hurto	5.621	3.216	4.109	4.922	5.170	5.371
Robo agravado	3.273	2.595	3.094	4.083	3.987	3.844
Abigeato	222	152	194	214	267	233

Elaboración: OBSCD.  
Fuente: Policía Boliviana.

GRÁFICO N° 9.1.1.2. BOLIVIA: DENUNCIAS DE DELITOS CONTRA LAS PERSONAS, POR DELITO, 2024 (En porcentaje)

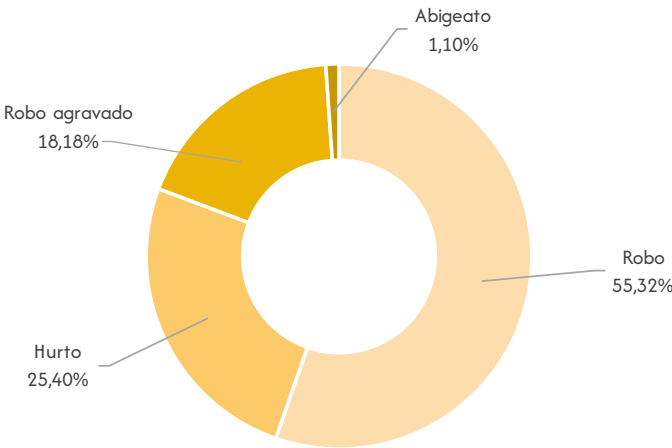

Elaboración: OBSCD.  
Fuente: Policía Boliviana.

CUADRO N° 9.1.1.3. BOLIVIA: DENUNCIAS DE DELITOS CONTRA LA PROPIEDAD<sup>(1)</sup>, POR AÑO, SEGÚN MUNICIPIOS CAPITALES DE DEPARTAMENTO Y EL ALTO, 2019 – 2024 (En número)

Municipios capitales de departamento y El Alto	2019	2020	2021	2022	2023	2024
TOTAL	15.381	10.860	12.705	14.562	15.187	15.100
Sucre	1.503	800	1.309	2.010	1.770	1.566
La Paz	656	1.006	1.023	1.213	1.152	1.787
El Alto	579	626	650	866	782	744
Cochabamba	1.655	1.355	1.583	1.639	1.777	1.775
Oruro	297	184	204	347	209	178
Potosí	892	382	375	487	525	517
Tarija	1.157	951	1.022	1.269	1.324	1.630
Santa Cruz de la Sierra	6.196	4.037	4.913	5.009	6.016	5.403
Trinidad	1.424	951	963	870	894	848
Cobija	1.022	568	663	852	738	652

Elaboración: OBSCD.  
Fuente: Policía Boliviana.  
(1): Incluye hurto, robo, robo agravado y abigeato, además de robo y robo agravado, de vehículos y motocicletas.

GRÁFICO N° 9.1.1.3. BOLIVIA: LAS DENUNCIAS CONTRA LA PROPIEDAD<sup>(1)</sup>, POR MUNICIPIOS  
CAPITALES DE DEPARTAMENTO Y EL ALTO, 2024  
(En porcentaje)

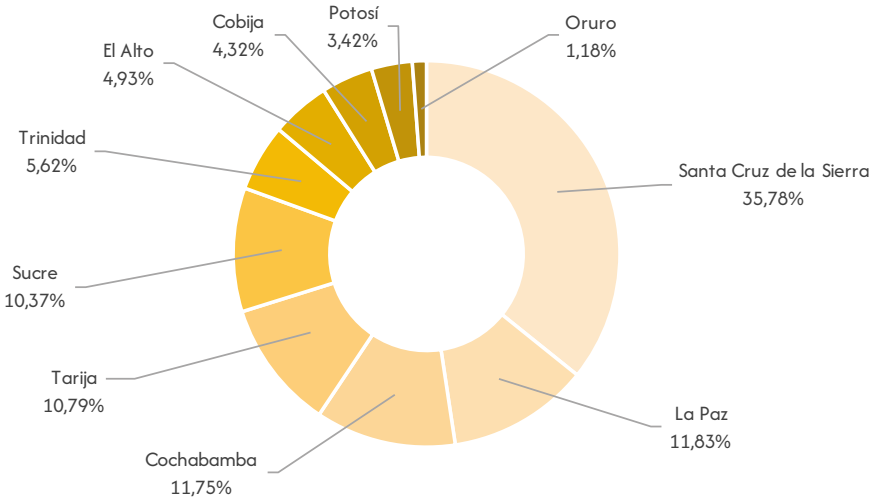

Elaboración: OBSCD.  
Fuente: Policía Boliviana.  
(1): Incluye hurto, robo, robo agravado y abigeato, además de robo y robo agravado, de vehículos y motocicletas.

GRÁFICO N° 9.1.1.4. BOLIVIA: DENUNCIAS DE DELITOS CONTRA LA PROPIEDAD<sup>(1)</sup>, SEGÚN MES, 2024  
(En porcentaje)

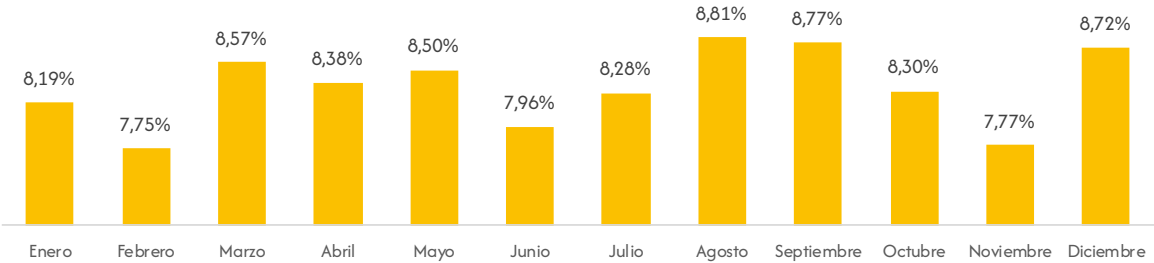

Elaboración: OBSCD.  
Fuente: Policía Boliviana.  
(1): Incluye hurto, robo, robo agravado y abigeato, además de robo y robo agravado, de vehículos y motocicletas.

GRÁFICO N° 9.1.1.5. BOLIVIA: DENUNCIAS DE DELITOS CONTRA LA PROPIEDAD<sup>(1)</sup>, SEGÚN DÍA DE LA  
SEMANA QUE OCURRIÓ EL HECHO, 2024  
(En porcentaje)

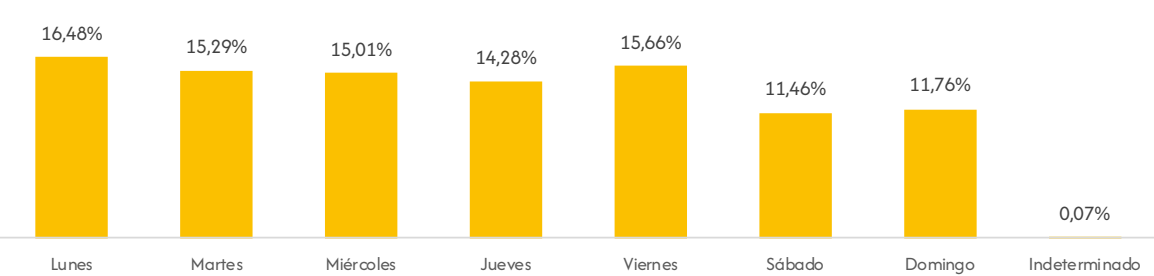

Elaboración: OBSCD.  
Fuente: Policía Boliviana.  
(1): Incluye hurto, robo, robo agravado y abigeato, además de robo y robo agravado, de vehículos y motocicletas.

GRÁFICO N° 9.1.1.6. BOLIVIA: DENUNCIAS DE DELITOS CONTRA LA PROPIEDAD<sup>(1)</sup>, SEGÚN HORA QUE OCURRIÓ EL HECHO, 2024  
(En porcentaje)

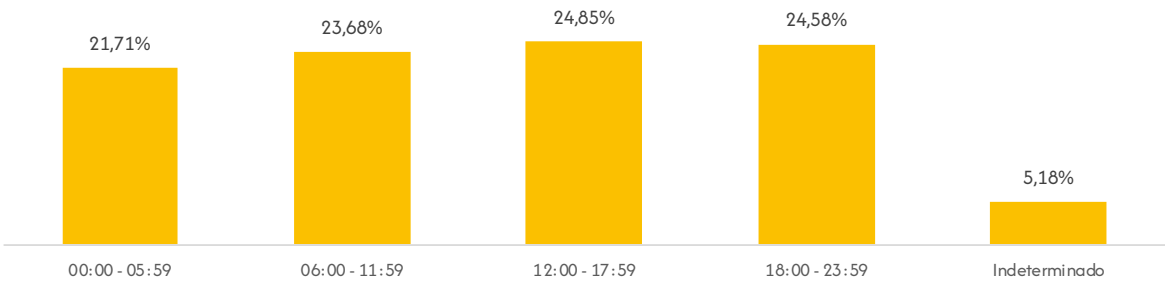

Elaboración: OBSCD.  
Fuente: Policía Boliviana.  
(1): Incluye hurto, robo, robo agravado y abigeato, además de robo y robo agravado, de vehículos y motocicletas.

9.1.2. Características de la víctima

CUADRO N° 9.1.2.1. BOLIVIA: DENUNCIAS DE DELITOS CONTRA LA PROPIEDAD<sup>(1)</sup>, POR AÑO, SEGÚN SEXO DE LA VÍCTIMA, 2019 – 2024  
(En número)

Sexo	2019	2020	2021	2022	2023	2024
TOTAL	21.606	14.776	18.143	20.406	21.330	21.148
Hombres	12.723	8.571	10.824	11.809	12.795	12.731
Mujeres	8.542	5.920	6.934	8.149	8.119	8.043
Indeterminado	341	285	385	448	416	374

Elaboración: OBSCD.  
Fuente: Policía Boliviana.  
(1): Incluye hurto, robo, robo agravado y abigeato, además de robo y robo agravado, de vehículos y motocicletas.

GRÁFICO N° 9.1.2.1. BOLIVIA: DENUNCIAS DE DELITOS CONTRA LA PROPIEDAD<sup>(1)</sup>, SEGÚN SEXO Y GRUPO DE EDAD DE LA VÍCTIMA, 2024  
(En porcentaje)

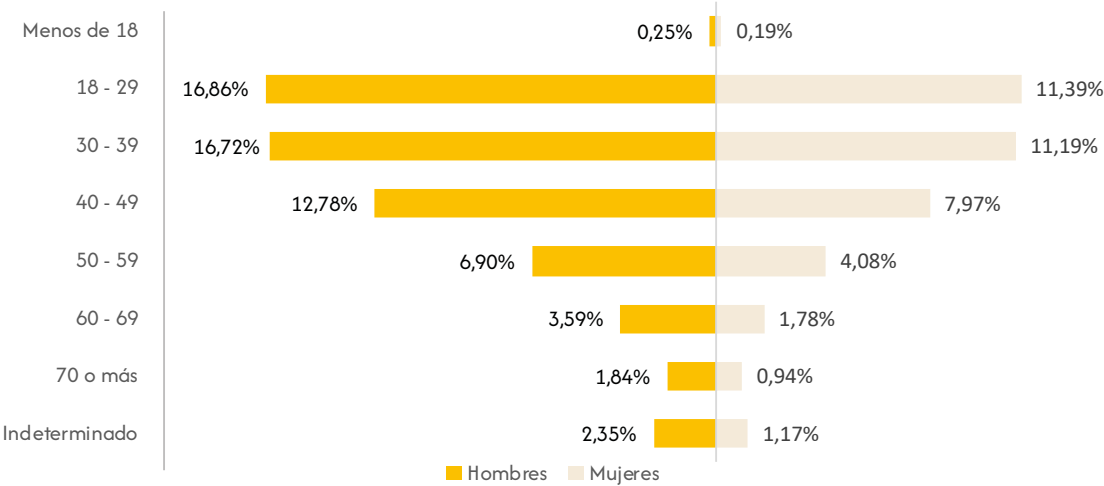

Elaboración: OBSCD.  
Fuente: Policía Boliviana.  
(1): Incluye hurto, robo, robo agravado y abigeato, además de robo y robo agravado, de vehículos y motocicletas.

9.2. Estadísticas departamentales

9.2.1. Chuquisaca

9.2.1.1. Características de las denuncias de delitos

CUADRO N° 9.2.1.1.1. CHUQUISACA: DENUNCIAS DE DELITOS CONTRA LA PROPIEDAD<sup>(1)</sup>, POR AÑO, SEGÚN MUNICIPIO, 2019 – 2024  
(En número)

Municipio	2019	2020	2021	2022	2023	2024
TOTAL	1.506	806	1.336	2.038	1.795	1.616
Sucre	1.503	800	1.309	2.010	1.770	1.566
Monteagudo	0	1	3	3	3	10
Camargo	0	0	1	10	4	8
Resto de municipios	3	5	23	15	18	32

Elaboración: OBSCD.  
Fuente: Policía Boliviana.  
(1): Incluye hurto, robo, robo agravado y abigeato, además de robo y robo agravado, de vehículos y motocicletas.

GRÁFICO N° 9.2.1.1.1. CHUQUISACA: DENUNCIAS DE DELITOS CONTRA LA PROPIEDAD<sup>(1)</sup>, POR AÑO, 2019 – 2024  
(En número)

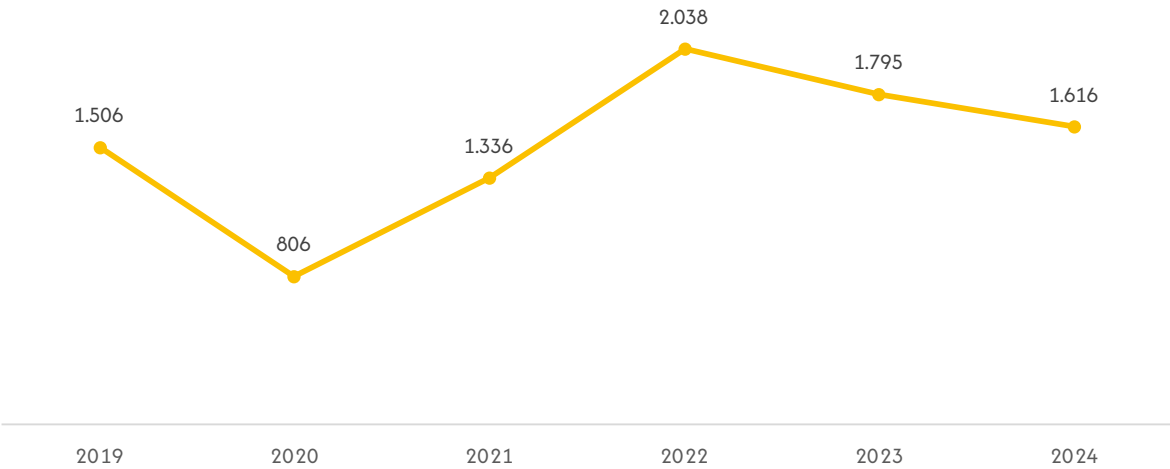

Elaboración: OBSCD.  
Fuente: Policía Boliviana.  
(1): Incluye hurto, robo, robo agravado y abigeato, además de robo y robo agravado, de vehículos y motocicletas.

GRÁFICO N° 9.2.1.1.2. CHUQUISACA: DENUNCIAS DE DELITOS CONTRA LA PROPIEDAD<sup>(1)</sup>, POR MUNICIPIO, 2024  
(En porcentaje)

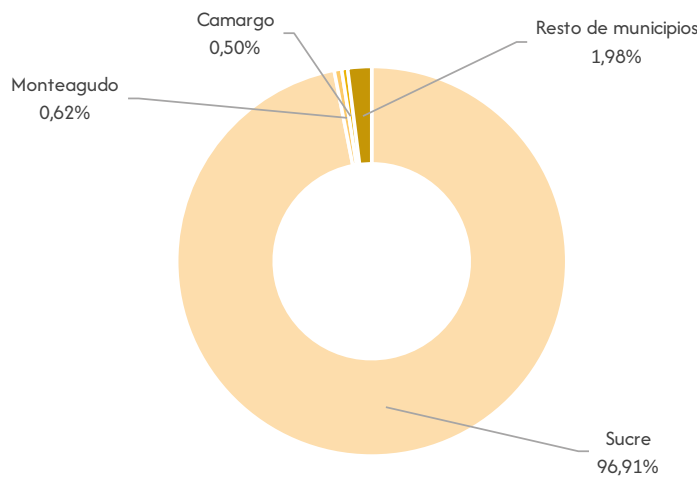

Elaboración: OBSCD.  
Fuente: Policía Boliviana.  
(1): Incluye hurto, robo, robo agravado y abigeato, además de robo y robo agravado, de vehículos y motocicletas.

CUADRO N° 9.2.1.1.2. CHUQUISACA: DENUNCIAS DE DELITOS CONTRA LA PROPIEDAD, POR AÑO, SEGÚN DELITO, 2019 – 2024  
(En número)

Delito	2019	2020	2021	2022	2023	2024
TOTAL	1.506	806	1.336	2.038	1.795	1.616
Hurto	679	349	703	1.056	1.052	984
Robo	581	309	438	691	516	385
Robo agravado	245	147	195	291	222	240
Abigeato	1	1	0	0	5	7

Elaboración: OBSCD.  
Fuente: Policía Boliviana.

GRÁFICO N° 9.2.1.1.3. CHUQUISACA: DENUNCIAS DE DELITOS CONTRA LA PROPIEDAD, POR DELITO, 2024 (En porcentaje)

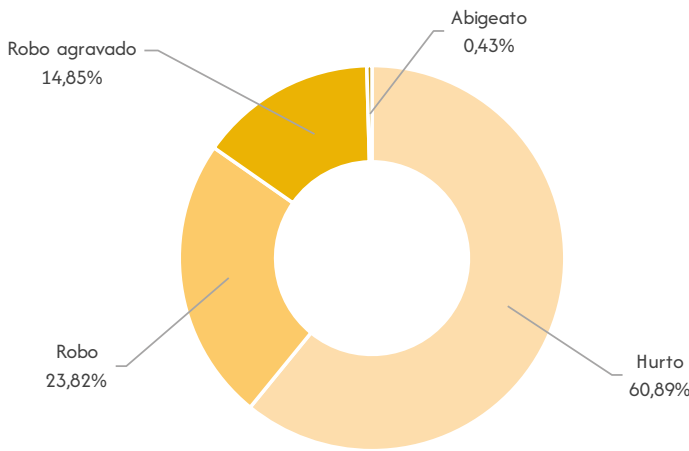

Elaboración: OBSCD.  
Fuente: Policía Boliviana.

9.2.1.2. Características de la víctima

CUADRO N° 9.2.1.2.1. CHUQUISACA: DENUNCIAS DE DELITOS CONTRA LA PROPIEDAD<sup>(1)</sup>, POR AÑO SEGUN SEXO DE LA VICTIMA, 2024  
(En numero)

Sexo	2019	2020	2021	2022	2023	2024
TOTAL	1.506	806	1.336	2.038	1.795	1.616
Hombres	903	483	809	1.104	971	866
Mujeres	602	320	523	925	817	734
Indeterminado	1	3	4	9	7	16

Elaboración: OBSCD.  
Fuente: Policía Boliviana.  
(1): Incluye hurto, robo, robo agravado y abigeato, además de robo y robo agravado, de vehículos y motocicletas.

GRÁFICO N° 9.2.1.2.1. CHUQUISACA: DENUNCIAS DE DELITOS CONTRA LA PROPIEDAD<sup>(1)</sup>, SEGÚN SEXO Y GRUPO DE EDAD DE LA VÍCTIMA, 2024  
(En porcentaje)

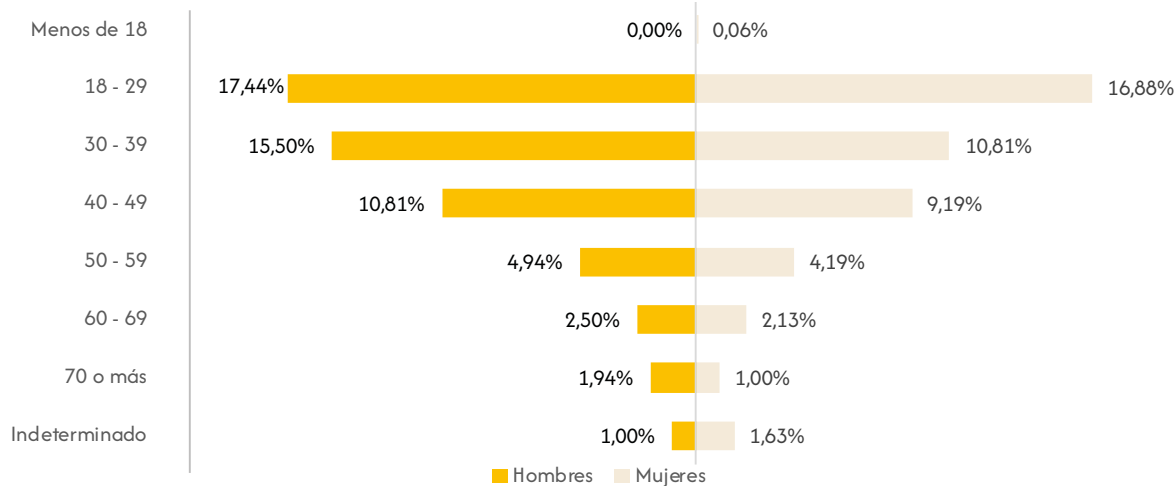

Elaboración: OBSCD.  
Fuente: Policía Boliviana.  
(1): Incluye hurto, robo, robo agravado y abigeato, además de robo y robo agravado, de vehículos y motocicletas.  
Nota: No se consideran los casos con sexo indeterminado.

9.2.2. La Paz

9.2.2.1. Características de las denuncias de delitos

CUADRO N° 9.2.2.1.1 LA PAZ: DENUNCIAS DE DELITOS CONTRA LA PROPIEDAD<sup>(1)</sup>, POR AÑO, SEGÚN MUNICIPIO, 2019 – 2024  
(En número)

Municipio	2019	2020	2021	2022	2023	2024
TOTAL	1.519	1.676	1.790	2.258	2.086	2.678
La Paz	656	1.006	1.023	1.213	1.152	1.787
El Alto	579	626	650	866	782	744
Viacha	27	15	35	74	74	63
Achacachi	0	0	6	13	11	18
Resto de municipios	257	29	76	92	67	66

Elaboración: OBSCD.  
Fuente: Policía Boliviana.  
(1): Incluye hurto, robo, robo agravado y abigeato, además de robo y robo agravado, de vehículos y motocicletas.

GRÁFICO N° 9.2.2.1.1. LA PAZ: DENUNCIAS DE DELITOS CONTRA LA PROPIEDAD<sup>(1)</sup>, POR AÑO, 2019 – 2024  
(En número)

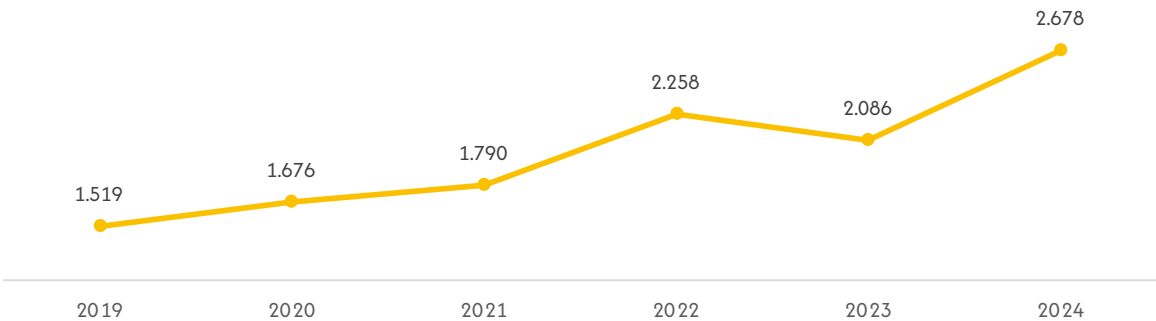

Elaboración: OBSCD.  
Fuente: Policía Boliviana.  
(1): Incluye hurto, robo, robo agravado y abigeato, además de robo y robo agravado, de vehículos y motocicletas.

GRÁFICO N° 9.2.2.1.2. LA PAZ: DENUNCIAS DE DELITOS CONTRA LA PROPIEDAD<sup>(1)</sup>, POR MUNICIPIO, 2024  
(En porcentaje)

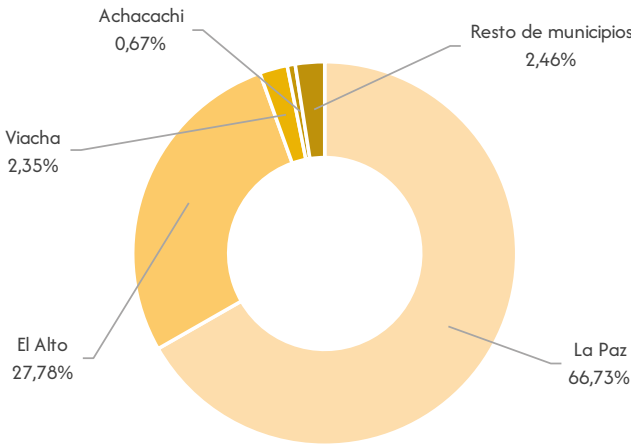

Elaboración: OBSCD.  
Fuente: Policía Boliviana.  
(1): Incluye hurto, robo, robo agravado y abigeato, además de robo y robo agravado, de vehículos y motocicletas.

CUADRO N° 9.2.2.1.2. LA PAZ: DENUNCIAS DE DELITOS CONTRA LA PROPIEDAD, POR AÑO, SEGÚN DELITO, 2019 – 2024  
(En número)

Delito	2019	2020	2021	2022	2023	2024
TOTAL	1.519	1.676	1.790	2.258	2.086	2.678
Robo	846	969	1.189	1.445	1.243	1.464
Hurto	373	414	365	450	559	821
Robo agravado	290	293	233	360	281	385
Abigeato	10	0	3	3	3	8

Elaboración: OBSCD.  
Fuente: Policía Boliviana.



GRÁFICO N° 9.2.2.1.3. LA PAZ: DENUNCIAS DE DELITOS CONTRA LA PROPIEDAD, POR DELITO, 2024  
(En porcentaje)

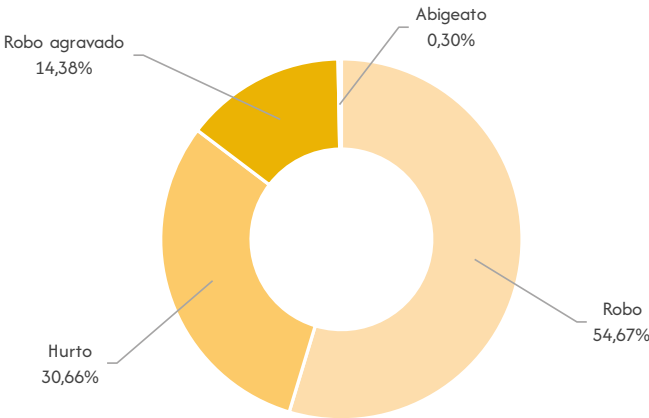

Elaboración: OBSCD.  
Fuente: Policía Boliviana.

9.2.2.2. Características de la víctima

CUADRO N° 9.2.2.2.1. LA PAZ: DENUNCIAS DE DELITOS CONTRA LA PROPIEDAD<sup>(1)</sup>, POR AÑO SEGUN SEXO DE LA VICTIMA, 2024  
(En numero)

Sexo	2019	2020	2021	2022	2023	2024
TOTAL	1.519	1.676	1.790	2.258	2.086	2.678
Hombres	928	985	1.118	1.307	1.202	1.494
Mujeres	516	600	589	802	761	1.005
Indeterminado	75	91	83	149	123	179

Elaboración: OBSCD.  
Fuente: Policía Boliviana.  
(1): Incluye hurto, robo, robo agravado y abigeato, además de robo y robo agravado, de vehículos y motocicletas.

GRÁFICO N° 9.2.2.2.1. LA PAZ: DENUNCIAS DE DELITOS CONTRA LA PROPIEDAD<sup>(1)</sup>, SEGÚN SEXO Y GRUPO DE EDAD DE LA VÍCTIMA, 2024  
(En porcentaje)

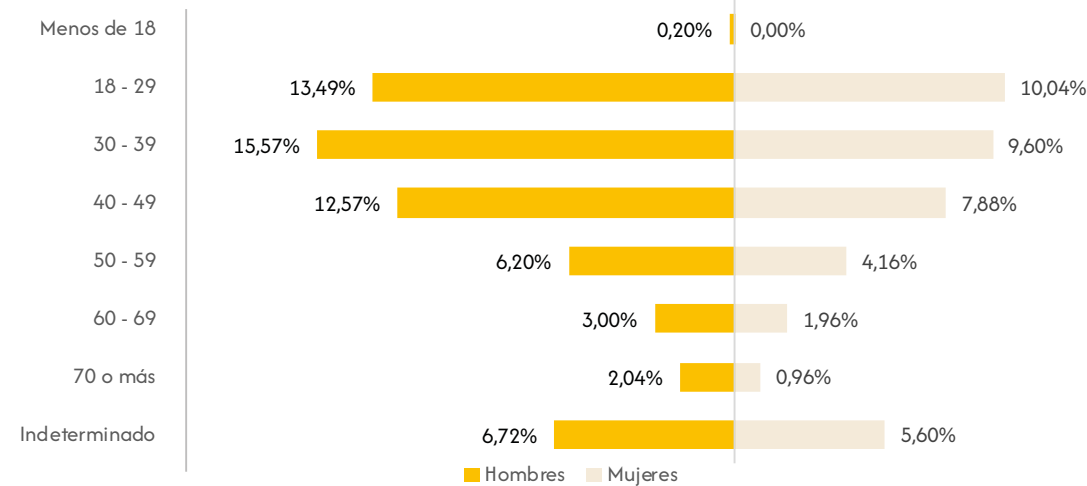

Elaboración: OBSCD.  
Fuente: Policía Boliviana.  
(1): Incluye hurto, robo, robo agravado y abigeato, además de robo y robo agravado, de vehículos y motocicletas.  
Nota: No se consideran los casos con sexo indeterminado.

9.2.3. Cochabamba

9.2.3.1. Características de las denuncias de delitos

CUADRO N° 9.2.3.1.1. COCHABAMBA: DENUNCIAS DE DELITOS CONTRA LA PROPIEDAD<sup>(1)</sup>, POR AÑO, SEGÚN MUNICIPIO, 2019 – 2024  
(En número)

Municipio	2019	2020	2021	2022	2023	2024
TOTAL	2.561	2.119	2.736	2.824	3.100	2.917
Cochabamba	1.655	1.355	1.583	1.639	1.777	1.775
Sacaba	282	228	302	342	438	359
Quillacollo	211	186	256	295	287	235
Colcapirhua	72	28	117	68	87	73
Punata	61	44	73	76	69	69
Tiquipaya	81	77	92	80	84	66
Sipe Sipe	25	16	22	22	33	39
Resto de municipios	174	185	291	302	325	301

Elaboración: OBSCD.  
Fuente: Policía Boliviana.  
(1): Incluye hurto, robo, robo agravado y abigeato, además de robo y robo agravado, de vehículos y motocicletas.

GRÁFICO N° 9.2.3.1.1. COCHABAMBA: DENUNCIAS DE DELITOS CONTRA LA PROPIEDAD<sup>(1)</sup>, POR AÑO, 2019 – 2024  
(En número)

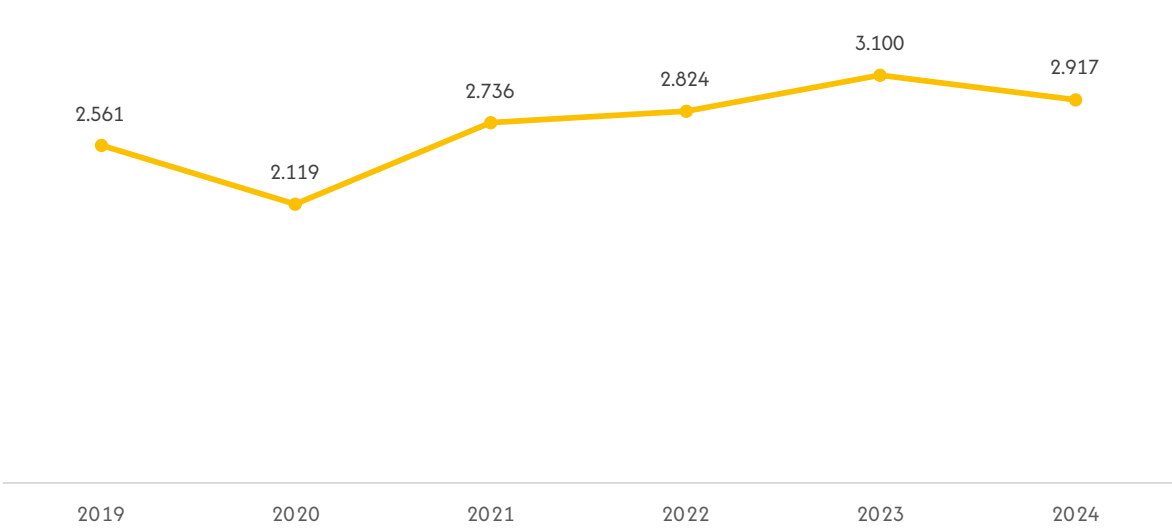

Elaboración: OBSCD.  
Fuente: Policía Boliviana.  
(1): Incluye hurto, robo, robo agravado y abigeato, además de robo y robo agravado, de vehículos y motocicletas.

GRÁFICO N° 9.2.3.1.2. COCHABAMBA: DENUNCIAS DE DELITOS CONTRA LA PROPIEDAD<sup>(1)</sup>, POR MUNICIPIO, 2024  
(En porcentaje)

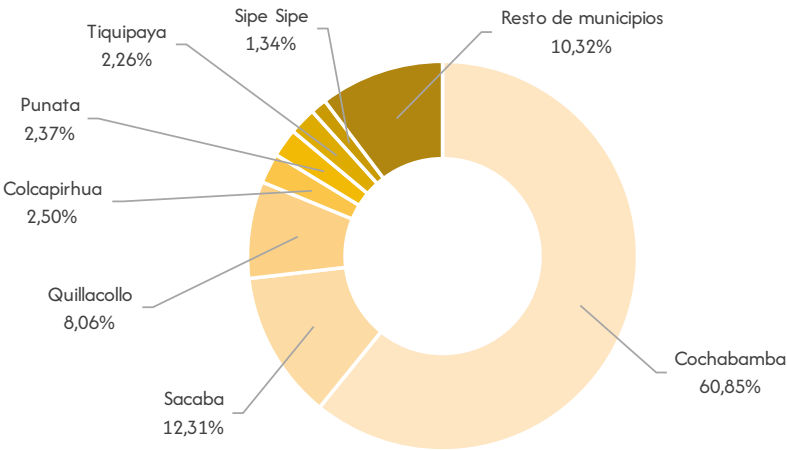

Elaboración: OBSCD.  
Fuente: Policía Boliviana.  
(1): Incluye hurto, robo, robo agravado y abigeato, además de robo y robo agravado, de vehículos y motocicletas.

CUADRO N° 9.2.3.1.2. COCHABAMBA: DENUNCIAS DE DELITOS CONTRA LA PROPIEDAD, POR AÑO, SEGÚN DELITO, 2019 – 2024  
(En número)

Delito	2019	2020	2021	2022	2023	2024
TOTAL	2.561	2.119	2.736	2.824	3.100	2.917
Robo	1.584	1.273	1.633	1.553	1.649	1.639
Robo agravado	602	617	765	873	1.045	893
Hurto	372	224	327	396	403	379
Abigeato	3	5	11	2	3	6

Elaboración: OBSCD.  
Fuente: Policía Boliviana.

GRÁFICO N° 9.2.3.1.3. COCHABAMBA: DENUNCIAS DE DELITOS CONTRA LA PROPIEDAD, POR DELITO, 2024  
(En porcentaje)

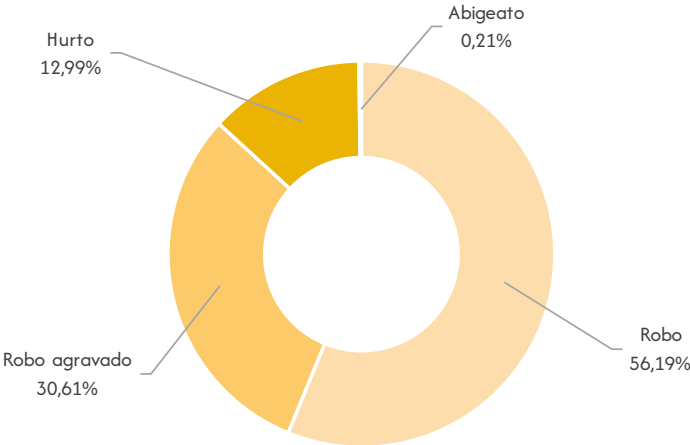

Elaboración: OBSCD.  
Fuente: Policía Boliviana.

9.2.3.2 Características de la víctima

CUADRO N° 9.2.3.2.1. COCHABAMBA: DENUNCIAS DE DELITOS CONTRA LA PROPIEDAD<sup>(1)</sup>, POR AÑO SEGUN SEXO DE LA VICTIMA, 2024  
(En numero)

Sexo	2019	2020	2021	2022	2023	2024
TOTAL	2.561	2.119	2.736	2.824	3.100	2.917
Hombres	1.566	1.323	1.745	1.700	1.920	1.850
Mujeres	941	760	921	1.053	1.084	1.007
Indeterminado	54	36	70	71	96	60

Elaboración: OBSCD.  
Fuente: Policía Boliviana.  
(1): Incluye hurto, robo, robo agravado y abigeato, además de robo y robo agravado, de vehículos y motocicletas.

GRÁFICO N° 9.2.3.2.1. COCHABAMBA: DENUNCIAS DE DELITOS CONTRA LA PROPIEDAD<sup>(1)</sup>, SEGÚN SEXO Y GRUPO DE EDAD DE LA VÍCTIMA, 2024  
(En porcentaje)

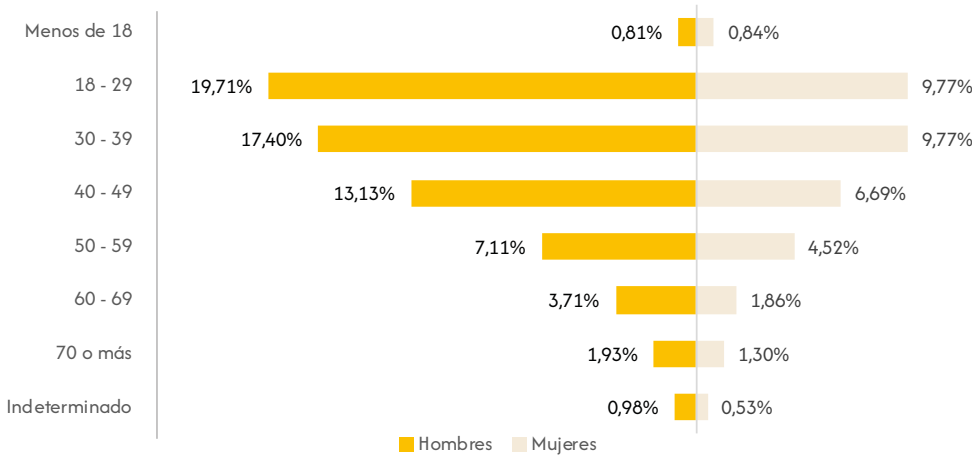

Elaboración: OBSCD.  
Fuente: Policía Boliviana.  
(1): Incluye hurto, robo, robo agravado y abigeato, además de robo y robo agravado, de vehículos y motocicletas.  
Nota: No se consideran los casos con sexo indeterminado.

9.2.4. Oruro

9.2.4.1. Características de las denuncias de delitos

CUADRO N° 9.2.4.1.1. ORURO: DENUNCIAS DE DELITOS CONTRA LA PROPIEDAD<sup>(1)</sup>, POR AÑO, SEGÚN MUNICIPIO, 2019 – 2024  
(En número)

Municipio	2019	2020	2021	2022	2023	2024
TOTAL	376	252	236	373	256	208
Oruro	297	184	204	347	209	178
Huanuni	37	49	18	6	19	15
Challapata	10	7	6	5	19	5
Caracollo	21	5	1	3	1	3
Resto de municipios	11	7	7	12	8	7

Elaboración: OBSCD.  
Fuente: Policía Boliviana.  
(1): Incluye hurto, robo, robo agravado y abigeato, además de robo y robo agravado, de vehículos y motocicletas.

GRÁFICO N° 9.2.4.1.1. ORURO: DENUNCIAS DE DELITOS CONTRA LA PROPIEDAD<sup>(1)</sup>, POR AÑO, 2019 – 2024  
(En número)

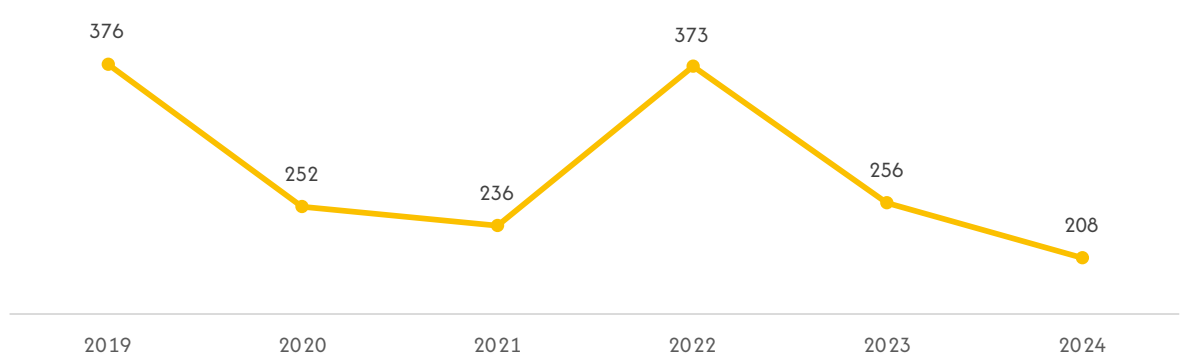

Elaboración: OBSCD.  
Fuente: Policía Boliviana.  
(1): Incluye hurto, robo, robo agravado y abigeato, además de robo y robo agravado, de vehículos y motocicletas.

GRÁFICO N° 9.2.4.1.2. ORURO: DENUNCIAS DE DELITOS CONTRA LA PROPIEDAD<sup>(1)</sup>, POR MUNICIPIO, 2024  
(En porcentaje)

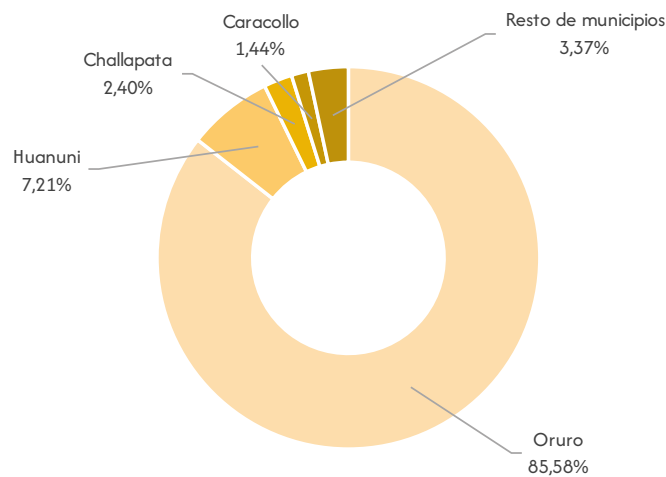

Elaboración: OBSCD.  
Fuente: Policía Boliviana.  
(1): Incluye hurto, robo, robo agravado y abigeato, además de robo y robo agravado, de vehículos y motocicletas.

CUADRO N° 9.2.4.1.2. ORURO: DENUNCIAS DE DELITOS CONTRA LA PROPIEDAD, POR AÑO, SEGÚN DELITO, 2019 – 2024  
(En número)

Delito	2019	2020	2021	2022	2023	2024
TOTAL	376	252	236	373	256	209
Robo	159	118	144	216	134	106
Robo agravado	131	78	63	109	87	79
Hurto	85	55	28	47	35	22
Abigeato	1	1	1	1	0	1

Elaboración: OBSCD.  
Fuente: Policía Boliviana.

GRÁFICO N° 9.2.4.1.3. ORURO: DENUNCIAS DE DELITOS CONTRA LA PROPIEDAD, POR DELITO, 2024  
(En porcentaje)

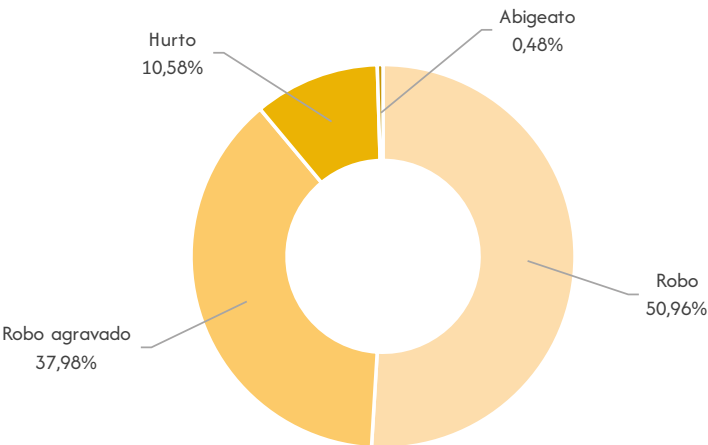

Elaboración: OBSCD.  
Fuente: Policía Boliviana.

9.2.4.2. Características de la víctima

CUADRO N° 9.2.4.2.1. ORURO: DENUNCIAS DE DELITOS CONTRA LA PROPIEDAD<sup>(1)</sup>, POR AÑO SEGUN SEXO DE LA VICTIMA, 2024  
(En numero)

Sexo	2019	2020	2021	2022	2023	2024
TOTAL	376	252	236	373	256	209
Hombres	224	139	152	236	148	130
Mujeres	115	75	62	120	92	67
Indeterminado	37	38	22	17	16	11

Elaboración: OBSCD.  
Fuente: Policía Boliviana.  
(1): Incluye hurto, robo, robo agravado y abigeato, además de robo y robo agravado, de vehículos y motocicletas.

GRÁFICO N° 9.2.4.2.1. ORURO: DENUNCIAS DE DELITOS CONTRA LA PROPIEDAD<sup>(1)</sup>, SEGÚN SEXO Y GRUPO DE EDAD DE LA VÍCTIMA, 2024  
(En porcentaje)

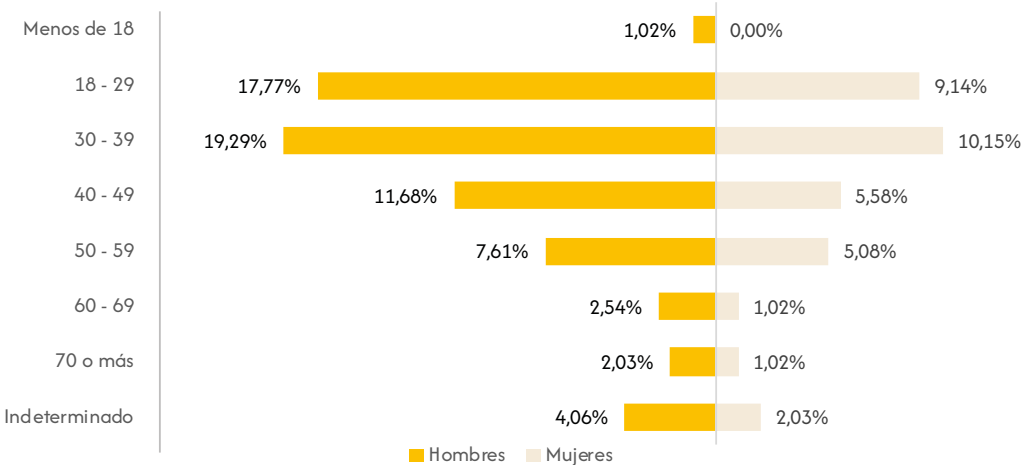

Elaboración: OBSCD.  
Fuente: Policía Boliviana.  
(1): Incluye hurto, robo, robo agravado y abigeato, además de robo y robo agravado, de vehículos y motocicletas.  
Nota: No se consideran los casos con sexo indeterminado.

9.2.5. Potosí

9.2.5.1. Características de las denuncias de delitos

CUADRO N° 9.2.5.1.1. POTOSÍ: DENUNCIAS DE DELITOS CONTRA LA PROPIEDAD<sup>(1)</sup>, POR AÑO, SEGÚN MUNICIPIO, 2019 – 2024  
(En número)

Municipio	2019	2020	2021	2022	2023	2024
TOTAL	1.161	575	607	711	759	730
Potosí	892	382	375	487	525	517
Tupiza	113	57	61	58	80	102
Villazón	79	61	78	64	64	35
Uyuni	16	16	28	28	38	24
Llallagua	55	31	29	38	15	14
Resto de municipios	6	28	36	36	37	38

Elaboración: OBSCD.  
Fuente: Policía Boliviana.  
(1): Incluye hurto, robo, robo agravado y abigeato, además de robo y robo agravado, de vehículos y motocicletas.

GRÁFICO N° 9.2.5.1.1. POTOSÍ: DENUNCIAS DE DELITOS CONTRA LA PROPIEDAD<sup>(1)</sup>, POR AÑO, 2019 – 2024  
(En número)

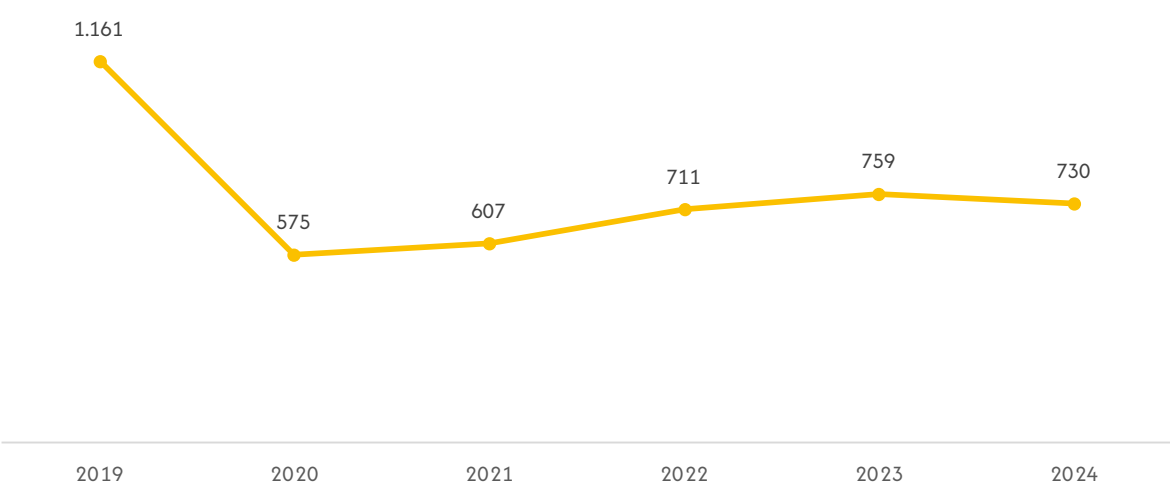

Elaboración: OBSCD.  
Fuente: Policía Boliviana.  
(1): Incluye hurto, robo, robo agravado y abigeato, además de robo y robo agravado, de vehículos y motocicletas.

GRÁFICO N° 9.2.5.1.2. POTOSÍ: DENUNCIAS DE DELITOS CONTRA LA PROPIEDAD<sup>(1)</sup>, POR MUNICIPIO, 2024  
(En porcentaje)

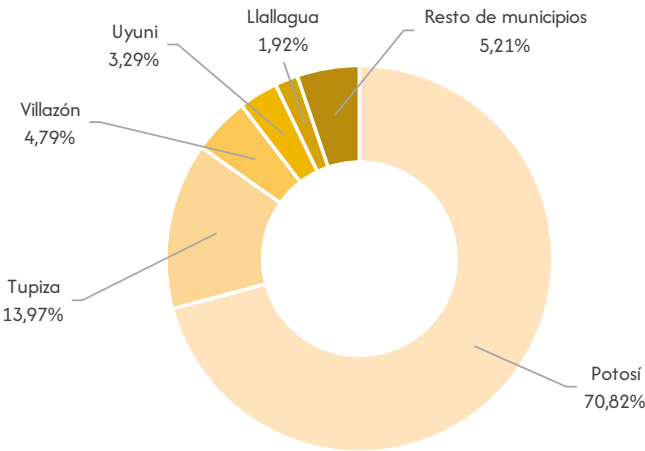

Elaboración: OBSCD.  
Fuente: Policía Boliviana.  
(1): Incluye hurto, robo, robo agravado y abigeato, además de robo y robo agravado, de vehículos y motocicletas.

CUADRO N° 9.2.5.1.2. POTOSÍ: DENUNCIAS DE DELITOS CONTRA LA PROPIEDAD, POR AÑO, SEGÚN DELITO, 2019 – 2024  
(En número)

Delito	2019	2020	2021	2022	2023	2024
TOTAL	1.161	575	607	711	759	730
Robo	383	248	268	362	395	365
Hurto	464	171	192	208	224	225
Robo agravado	311	154	146	138	139	139
Abigeato	3	2	1	3	1	1

Elaboración: OBSCD.  
Fuente: Policía Boliviana.

GRÁFICO N° 9.2.5.1.3. POTOSÍ: DENUNCIAS DE DELITOS CONTRA LA PROPIEDAD, POR DELITO, 2024  
(En porcentaje)

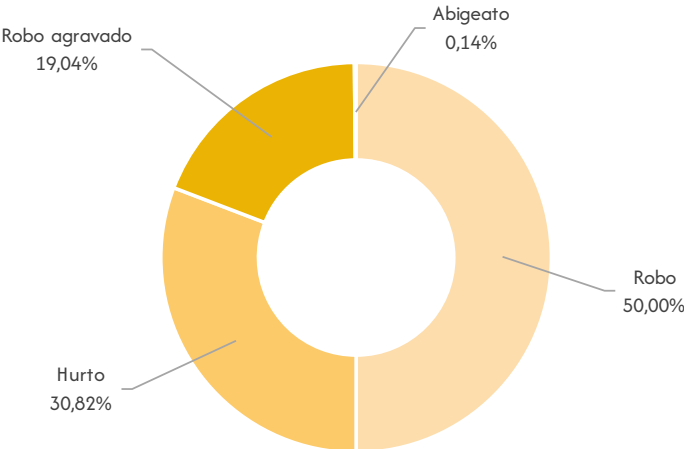

Elaboración: OBSCD.  
Fuente: Policía Boliviana.



9.2.5.2. Características de la víctima

CUADRO N° 9.2.5.2.1. POTOSÍ: DENUNCIAS DE DELITOS CONTRA LA PROPIEDAD<sup>(1)</sup>, POR AÑO SEGUN SEXO DE LA VICTIMA, 2024  
(En numero)

Sexo	2019	2020	2021	2022	2023	2024
TOTAL	1.161	575	607	711	759	730
Hombres	684	344	367	425	460	456
Mujeres	463	215	232	277	287	262
Indeterminado	14	16	8	9	12	12

Elaboración: OBSCD.  
Fuente: Policía Boliviana.  
(1): Incluye hurto, robo, robo agravado y abigeato, además de robo y robo agravado, de vehículos y motocicletas.

GRÁFICO N° 9.2.5.2.1. POTOSÍ: DENUNCIAS DE DELITOS CONTRA LA PROPIEDAD<sup>(1)</sup>, SEGÚN SEXO Y GRUPO DE EDAD DE LA VÍCTIMA, 2024  
(En porcentaje)

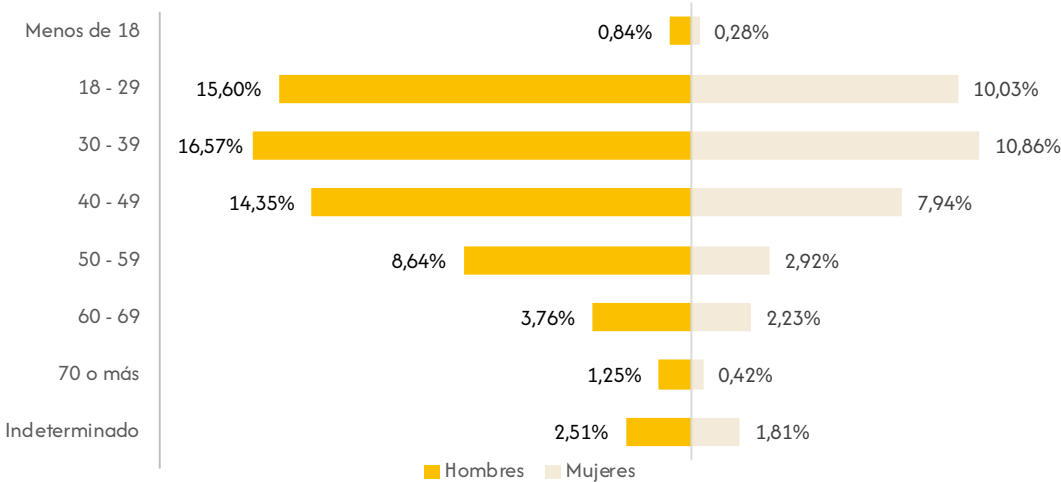

Elaboración: OBSCD.  
Fuente: Policía Boliviana.  
(1): Incluye hurto, robo, robo agravado y abigeato, además de robo y robo agravado, de vehículos y motocicletas.  
Nota: No se consideran los casos con sexo indeterminado.

9.2.6. Tarija

9.2.6.1. Características de las denuncias de delitos

CUADRO N° 9.2.6.1.1. TARIJA: DENUNCIAS DE DELITOS CONTRA LA PROPIEDAD<sup>(1)</sup>, POR AÑO, SEGÚN MUNICIPIO, 2019 – 2024  
(En número)

Municipio	2019	2020	2021	2022	2023	2024
TOTAL	1.794	1.341	1.604	1.795	1.908	2.383
Tarija	1.157	951	1.022	1.269	1.324	1.630
Yacuiba	260	123	234	240	338	566
Villamontes	172	140	153	126	56	54
Bermejo	73	81	112	73	77	44
Resto de municipios	132	46	83	87	113	89

Elaboración: OBSCD.  
Fuente: Policía Boliviana.  
(1): Incluye hurto, robo, robo agravado y abigeato, además de robo y robo agravado, de vehículos y motocicletas.

GRÁFICO N° 9.2.6.1.1. TARIJA: DENUNCIAS DE DELITOS CONTRA LA PROPIEDAD<sup>(1)</sup>, POR AÑO, 2019 – 2024  
(En número)

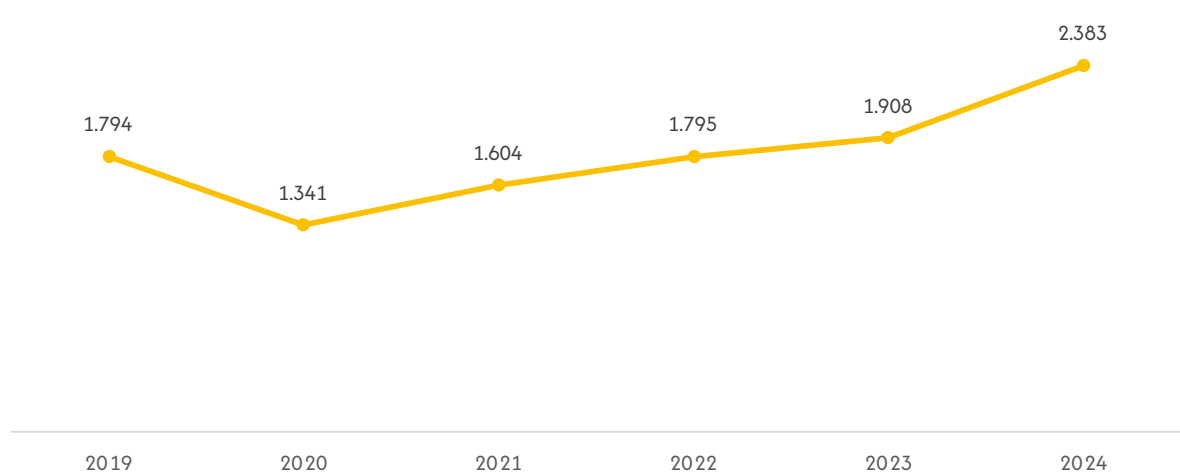

Elaboración: OBSCD.  
Fuente: Policía Boliviana.  
(1): Incluye hurto, robo, robo agravado y abigeato, además de robo y robo agravado, de vehículos y motocicletas.

GRÁFICO N° 9.2.6.1.2. TARIJA: DENUNCIAS DE DELITOS CONTRA LA PROPIEDAD<sup>(1)</sup>, POR MUNICIPIO, 2024  
(En porcentaje)

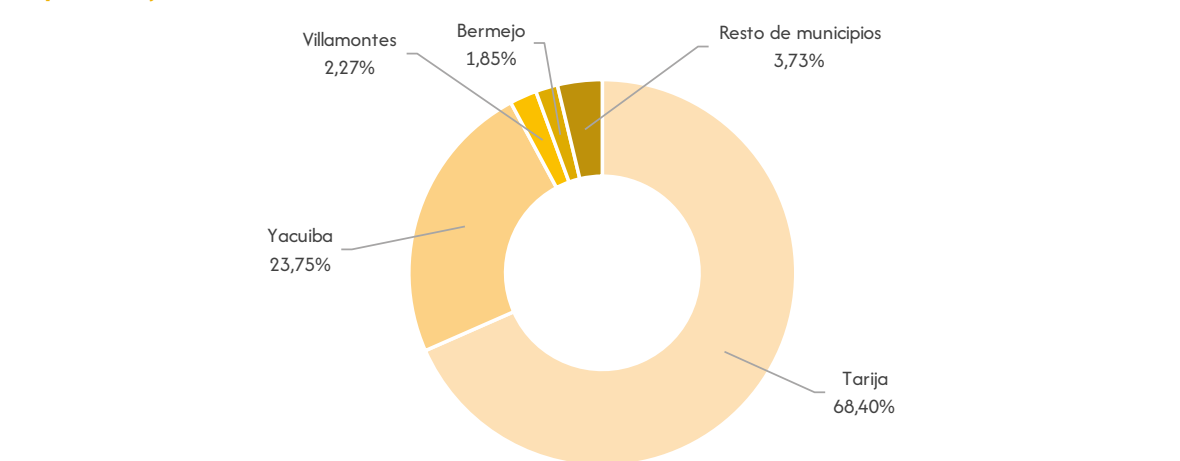

Elaboración: OBSCD.  
Fuente: Policía Boliviana.  
(1): Incluye hurto, robo, robo agravado y abigeato, además de robo y robo agravado, de vehículos y motocicletas.

CUADRO N° 9.2.6.1.2. TARIJA: DENUNCIAS DE DELITOS CONTRA LA PROPIEDAD, POR AÑO, SEGÚN DELITO, 2019 – 2024  
(En número)

Delito	2019	2020	2021	2022	2023	2024
TOTAL	1.794	1.341	1.604	1.795	1.908	2.383
Robo	1.109	880	1.048	975	1.105	1.293
Robo agravado	247	177	298	535	462	518
Hurto	407	258	233	265	310	521
Abigeato	31	26	25	20	31	51

Elaboración: OBSCD.  
Fuente: Policía Boliviana.

GRÁFICO N° 9.2.6.1.3. TARIJA: DENUNCIAS DE DELITOS CONTRA LA PROPIEDAD, POR DELITO, 2024  
(En porcentaje)

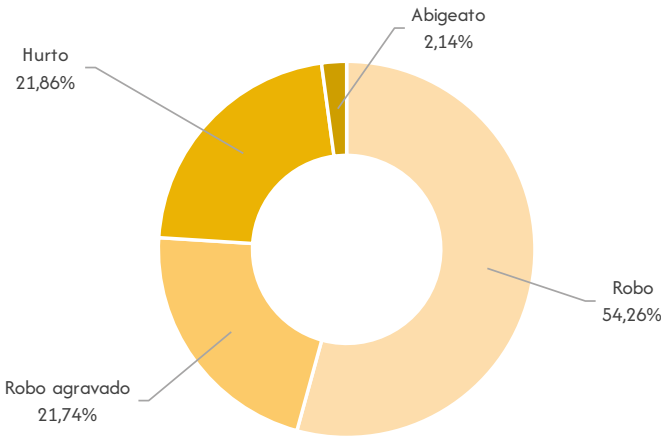

Elaboración: OBSCD.  
Fuente: Policía Boliviana.

9.2.6.2. Características de la víctima

CUADRO N° 9.2.6.2.1. TARIJA: DENUNCIAS DE DELITOS CONTRA LA PROPIEDAD<sup>(1)</sup>, POR AÑO SEGUN SEXO DE LA VÍCTIMA, 2024  
(En numero)

Sexo	2019	2020	2021	2022	2023	2024
TOTAL	1.794	1.341	1.604	1.795	1.908	2.383
Hombres	970	682	903	988	1.017	1.342
Mujeres	797	636	650	783	844	1.026
Indeterminado	27	23	51	24	47	15

Elaboración: OBSCD.  
Fuente: Policía Boliviana.  
(1): Incluye hurto, robo, robo agravado y abigeato, además de robo y robo agravado, de vehículos y motocicletas.

GRÁFICO N° 9.2.6.2.2. TARIJA: DENUNCIAS DE DELITOS CONTRA LA PROPIEDAD<sup>(1)</sup>, SEGÚN SEXO Y GRUPO DE EDAD DE LA VÍCTIMA, 2024  
(En porcentaje)

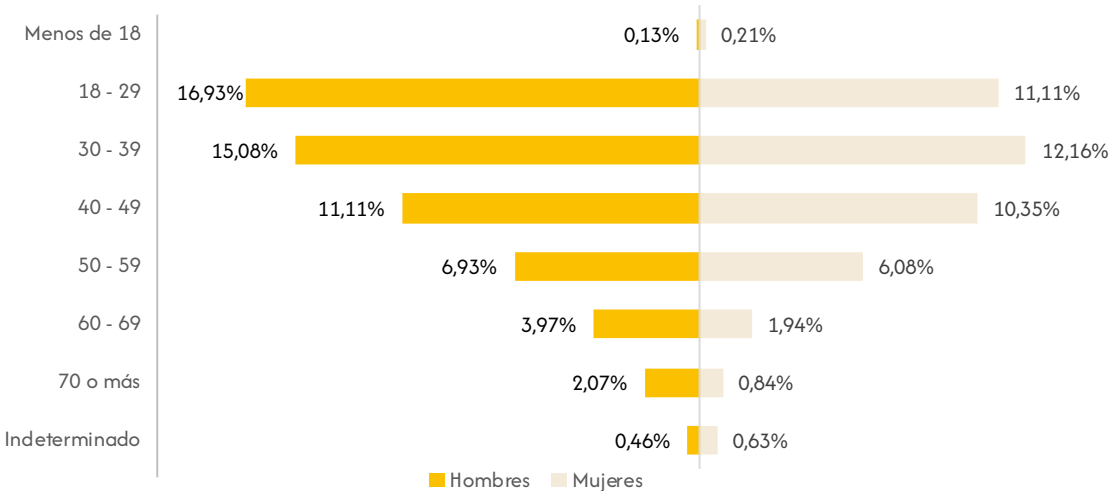

Elaboración: OBSCD.  
Fuente: Policía Boliviana.  
(1): Incluye hurto, robo, robo agravado y abigeato, además de robo y robo agravado, de vehículos y motocicletas.  
Nota: No se consideran los casos con sexo indeterminado.

9.2.7. Santa Cruz

9.2.7.1. Características de las denuncias de delitos

CUADRO N° 9.2.7.1.1. SANTA CRUZ: DENUNCIAS DE DELITOS CONTRA LA PROPIEDAD<sup>(1)</sup>, POR AÑO, SEGÚN MUNICIPIO, 2019 – 2024  
(En número)

Municipio	2019	2020	2021	2022	2023	2024
TOTAL	9.230	5.773	7.412	7.842	9.184	8.409
Santa Cruz de la Sierra	6.196	4.037	4.913	5.009	6.016	5.403
Warnes	503	320	492	512	590	607
Montero	744	295	439	542	551	407
Yapacaní	207	147	230	205	234	242
Cotoca	207	154	214	179	255	221
La Guardia	322	198	214	226	299	219
Resto de municipios	1.051	622	910	1.169	1.239	1.310

Elaboración: OBSCD.  
Fuente: Policía Boliviana.  
(1): Incluye hurto, robo, robo agravado y abigeato, además de robo y robo agravado, de vehículos y motocicletas.

GRÁFICO N° 9.2.7.1.1. SANTA CRUZ: DENUNCIAS DE DELITOS CONTRA LA PROPIEDAD<sup>(1)</sup>, POR AÑO, 2019 – 2024  
(En número)

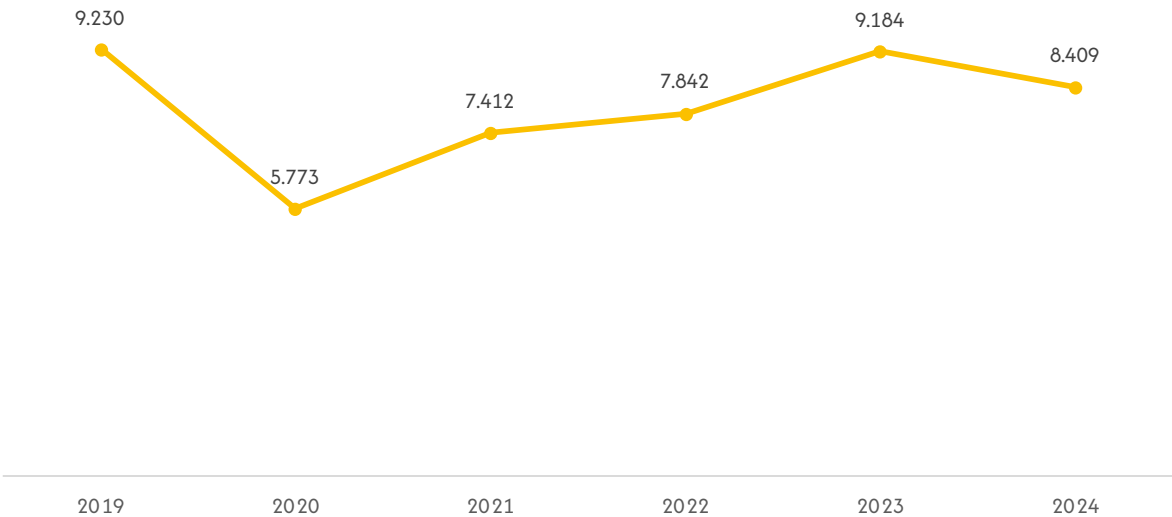

Elaboración: OBSCD.  
Fuente: Policía Boliviana.  
(1): Incluye hurto, robo, robo agravado y abigeato, además de robo y robo agravado, de vehículos y motocicletas.

GRÁFICO N° 9.2.7.1.2. SANTA CRUZ: DENUNCIAS DE DELITOS CONTRA LA PROPIEDAD<sup>(1)</sup>, POR MUNICIPIO, 2024  
(En porcentaje)

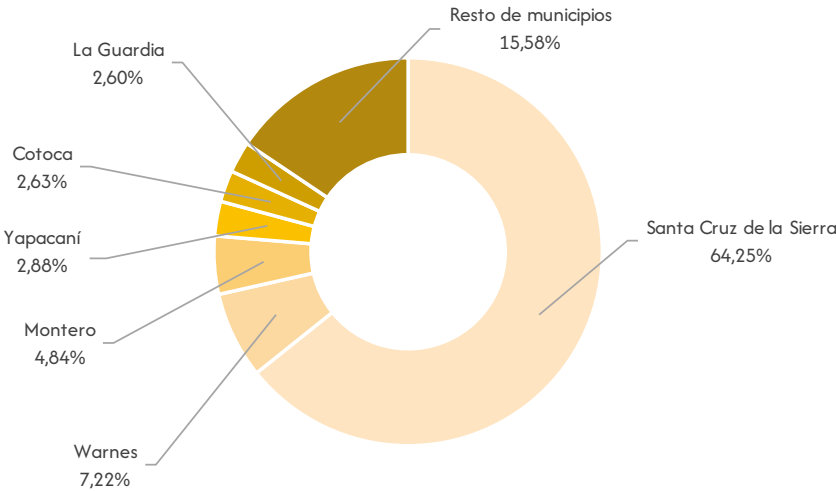

Elaboración: OBSCD.  
Fuente: Policía Boliviana.  
(1): Incluye hurto, robo, robo agravado y abigeato, además de robo y robo agravado, de vehículos y motocicletas.

CUADRO N° 9.2.7.1.2. SANTA CRUZ: DENUNCIAS DE DELITOS CONTRA LA PROPIEDAD, POR AÑO, SEGÚN DELITO, 2019 – 2024  
(En número)

Delito	2019	2020	2021	2022	2023	2024
TOTAL	9.230	5.773	7.412	7.842	9.184	8.409
Robo	5.408	3.501	4.475	4.345	5.404	5.002
Hurto	2.713	1.498	1.914	2.128	2.285	2.112
Robo agravado	947	664	877	1.198	1.281	1.149
Abigeato	162	110	146	171	214	146

Elaboración: OBSCD.  
Fuente: Policía Boliviana.

GRÁFICO N° 9.2.7.1.3. SANTA CRUZ: DENUNCIAS DE DELITOS CONTRA LA PROPIEDAD, POR DELITO, 2024  
(En porcentaje)

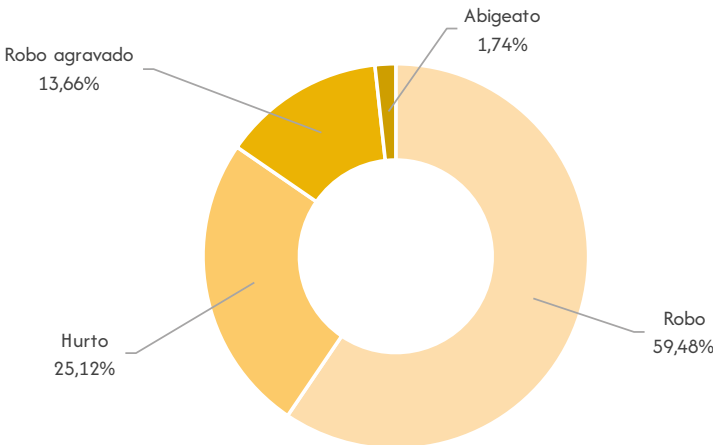

Elaboración: OBSCD.  
Fuente: Policía Boliviana.

9.2.7.2. Características de la víctima

CUADRO N° 9.2.7.2.1. SANTA CRUZ: DENUNCIAS DE DELITOS CONTRA LA PROPIEDAD<sup>(1)</sup>, POR AÑO SEGUN SEXO DE LA VICTIMA, 2024  
(En numero)

Sexo	2019	2020	2021	2022	2023	2024
TOTAL	9.230	5.773	7.412	7.842	9.184	8.409
Hombres	5.643	3.463	4.525	4.721	5.849	5.357
Mujeres	3.546	2.284	2.808	3.004	3.266	2.992
Indeterminado	41	26	79	117	69	60

Elaboración: OBSCD.  
Fuente: Policía Boliviana.  
(1): Incluye hurto, robo, robo agravado y abigeato, además de robo y robo agravado, de vehículos y motocicletas.

GRÁFICO N° 9.2.7.2.1. SANTA CRUZ: DENUNCIAS DE DELITOS CONTRA LA PROPIEDAD<sup>(1)</sup>, SEGÚN SEXO Y GRUPO DE EDAD DE LA VÍCTIMA, 2024  
(En porcentaje)

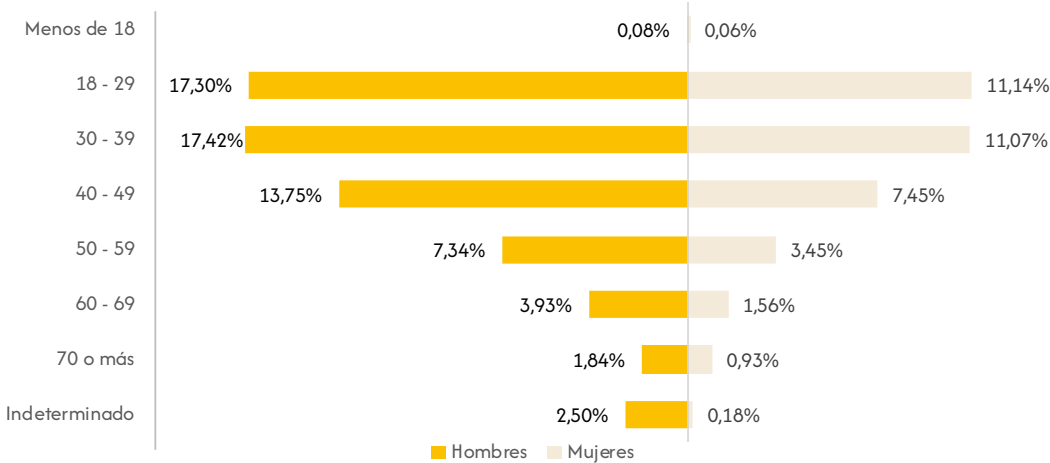

Elaboración: OBSCD.  
Fuente: Policía Boliviana.  
(1): Incluye hurto, robo, robo agravado y abigeato, además de robo y robo agravado, de vehículos y motocicletas.  
Nota: No se consideran los casos con sexo indeterminado.

9.2.8. Beni

9.2.8.1. Características de las denuncias de delitos

CUADRO N° 9.2.8.1.1. BENI: DENUNCIAS DE DELITOS CONTRA LA PROPIEDAD<sup>(1)</sup>, POR AÑO, SEGÚN MUNICIPIO, 2019 – 2024  
(En número)

Municipio	2019	2020	2021	2022	2023	2024
TOTAL	2.435	1.664	1.754	1.698	1.500	1.552
Trinidad	1.424	951	963	870	894	848
Riberalta	763	542	515	451	383	397
Guayaramerín	159	96	147	244	124	178
San Borja	89	74	122	79	60	72
Resto de municipios	0	1	7	54	39	57

Elaboración: OBSCD.  
Fuente: Policía Boliviana.  
(1): Incluye hurto, robo, robo agravado y abigeato, además de robo y robo agravado, de vehículos y motocicletas.

GRÁFICO N° 9.2.8.1.1. BENI: DENUNCIAS DE DELITOS CONTRA LA PROPIEDAD<sup>(1)</sup>, POR AÑO, 2019 – 2024  
(En número)

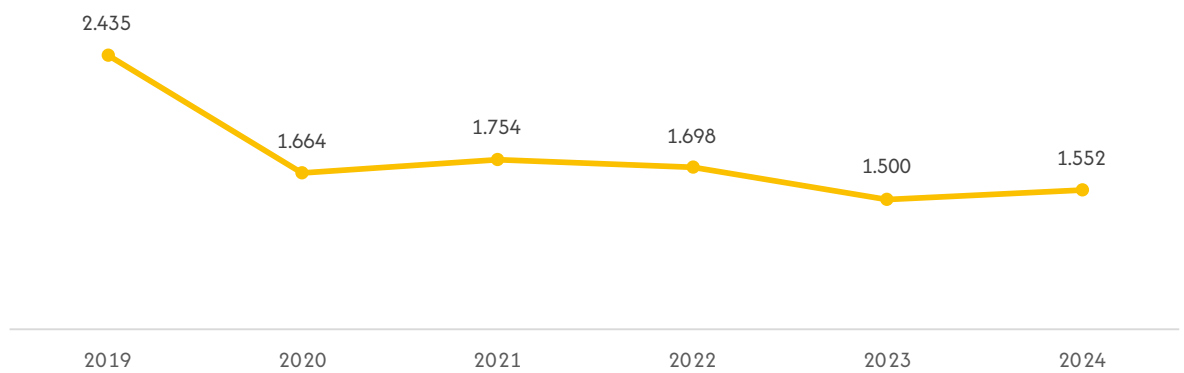

Elaboración: OBSCD.  
Fuente: Policía Boliviana.  
(1): Incluye hurto, robo, robo agravado y abigeato, además de robo y robo agravado, de vehículos y motocicletas.

GRÁFICO N° 9.2.8.1.2. BENI: DENUNCIAS DE DELITOS CONTRA LA PROPIEDAD<sup>(1)</sup>, POR MUNICIPIO, 2024  
(En porcentaje)

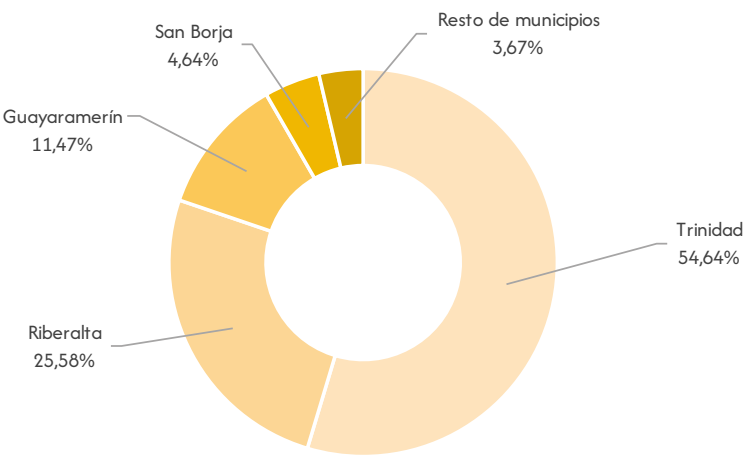

Elaboración: OBSCD.  
Fuente: Policía Boliviana.  
(1): Incluye hurto, robo, robo agravado y abigeato, además de robo y robo agravado, de vehículos y motocicletas.

CUADRO N° 9.2.8.1.2. BENI: DENUNCIAS DE DELITOS CONTRA LA PROPIEDAD, POR AÑO, SEGÚN DELITO, 2019 – 2024  
(En número)

Delito	2019	2020	2021	2022	2023	2024
TOTAL	2.435	1.664	1.754	1.698	1.500	1.552
Robo	1.720	1.091	1.126	1.036	978	1.000
Robo agravado	412	414	411	431	337	347
Hurto	295	155	212	225	178	195
Abigeato	8	4	5	6	7	10

Elaboración: OBSCD.  
Fuente: Policía Boliviana.

GRÁFICO N° 9.2.8.1.3. BENI: DENUNCIAS DE DELITOS CONTRA LA PROPIEDAD, POR DELITO, 2024  
(En porcentaje)

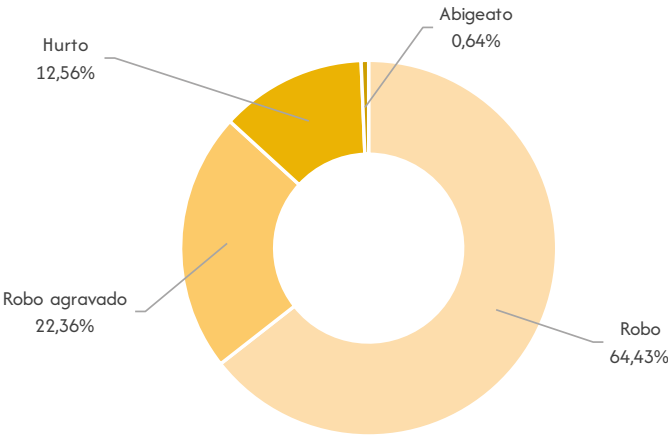

Elaboración: OBSCD.  
Fuente: Policía Boliviana.

9.2.8.2. Características de la víctima

GRÁFICO N° 9.2.8.2.1. BENI: DENUNCIAS DE DELITOS CONTRA LA PROPIEDAD<sup>(1)</sup>, POR AÑO SEGUN SEXO DE LA VICTIMA, 2024  
(En numero)

Sexo	2019	2020	2021	2022	2023	2024
TOTAL	2.435	1.664	1.754	1.698	1.500	1.552
Hombres	1.296	864	896	880	848	895
Mujeres	1.086	768	806	783	610	641
Indeterminado	53	32	52	35	42	16

Elaboración: OBSCD.  
Fuente: Policía Boliviana.  
(1): Incluye hurto, robo, robo agravado y abigeato, además de robo y robo agravado, de vehículos y motocicletas.

GRÁFICO N° 9.2.8.2.1. BENI: DENUNCIAS DE DELITOS CONTRA LA PROPIEDAD<sup>(1)</sup>, SEGÚN SEXO Y GRUPO DE EDAD DE LA VÍCTIMA, 2024  
(En porcentaje)

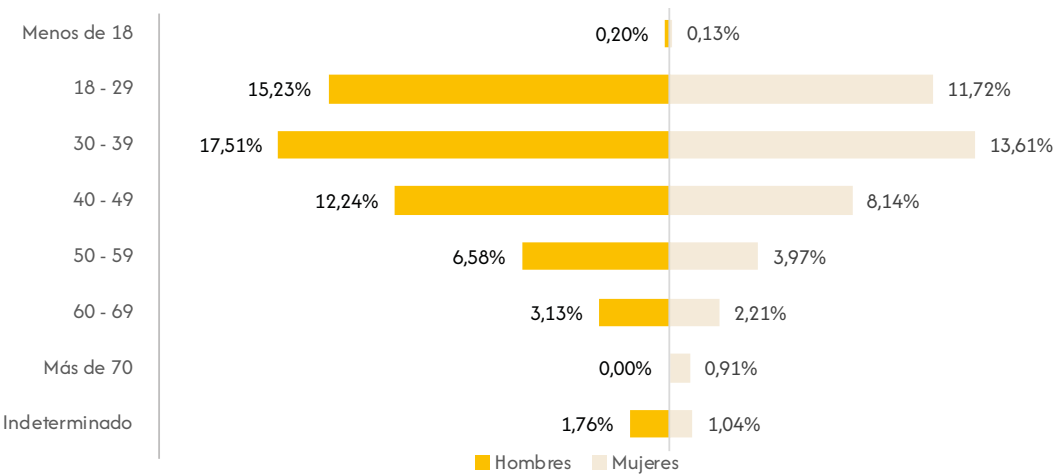

Elaboración: OBSCD.  
Fuente: Policía Boliviana.  
(1): Incluye hurto, robo, robo agravado y abigeato, además de robo y robo agravado, de vehículos y motocicletas.  
Nota: No se consideran los casos con sexo indeterminado.



9.2.9. Pando

9.2.9.1. Características de las denuncias de delitos

CUADRO N° 9.2.9.1.1. PANDO: DENUNCIAS DE DELITOS CONTRA LA PROPIEDAD<sup>(1)</sup>, POR AÑO, SEGÚN MUNICIPIO, 2019 – 2024  
(En número)

Municipio	2019	2020	2021	2022	2023	2024
TOTAL	1.024	570	668	867	742	655
Cobija	1.022	568	663	852	738	652
Porvenir	1	1	2	1	2	2
Resto de municipios	1	1	3	14	2	1

Elaboración: OBSCD.  
Fuente: Policía Boliviana.  
(1): Incluye hurto, robo, robo agravado y abigeato, además de robo y robo agravado, de vehículos y motocicletas.

GRÁFICO N° 9.2.9.1.1. PANDO: DENUNCIAS DE DELITOS CONTRA LA PROPIEDAD<sup>(1)</sup>, POR AÑO, 2019 – 2024  
(En número)

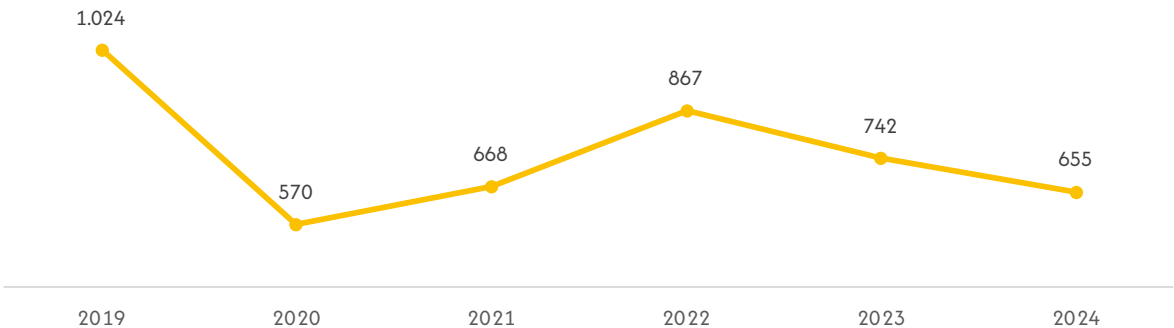

Elaboración: OBSCD.  
Fuente: Policía Boliviana.  
(1): Incluye hurto, robo, robo agravado y abigeato, además de robo y robo agravado, de vehículos y motocicletas.

GRÁFICO N° 9.2.9.1.2. PANDO: DENUNCIAS DE DELITOS CONTRA LA PROPIEDAD<sup>(1)</sup>, POR MUNICIPIO, 2024  
(En porcentaje)

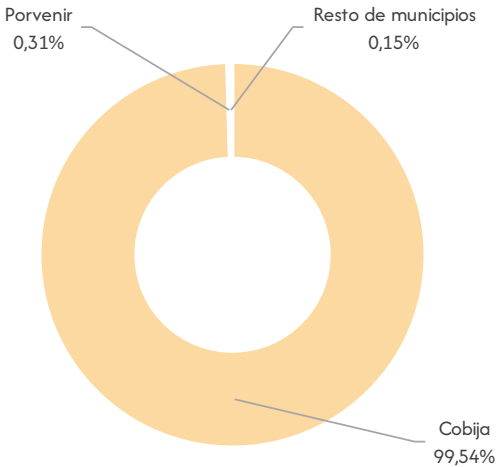

Elaboración: OBSCD.  
Fuente: Policía Boliviana.  
(1): Incluye hurto, robo, robo agravado y abigeato, además de robo y robo agravado, de vehículos y motocicletas.

CUADRO N° 9.2.9.1.2. PANDO: DENUNCIAS DE DELITOS CONTRA LA PROPIEDAD, POR AÑO, SEGÚN DELITO, 2019 – 2024  
(En número)

Delito	2019	2020	2021	2022	2023	2024
TOTAL	1.024	570	668	867	742	655
Robo	700	424	425	564	482	446
Hurto	233	92	135	147	124	112
Robo agravado	88	51	106	148	133	94
Abigeato	3	3	2	8	3	3

Elaboración: OBSCD.  
Fuente: Policía Boliviana.

GRÁFICO N° 9.2.9.1.3. PANDO: DENUNCIAS DE DELITOS CONTRA LA PROPIEDAD, POR DELITO, 2024  
(En porcentaje)

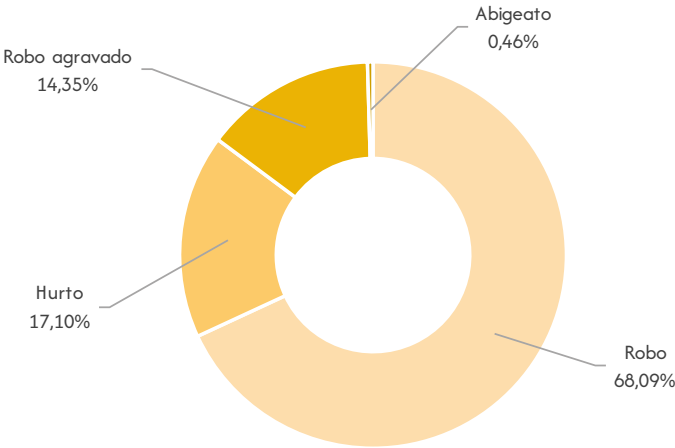

Elaboración: OBSCD.  
Fuente: Policía Boliviana.

9.2.9.2. Características de la víctima

GRÁFICO N° 9.2.9.2.1. PANDO: DENUNCIAS DE DELITOS CONTRA LA PROPIEDAD<sup>(1)</sup>, POR AÑO SEGUN SEXO DE LA VICTIMA, 2024  
(En numero)

Sexo	2019	2020	2021	2022	2023	2024
TOTAL	1.024	570	668	867	742	655
Hombres	509	288	309	448	380	337
Mujeres	476	262	343	402	358	309
Indeterminado	39	20	16	17	4	9

Elaboración: OBSCD.  
Fuente: Policía Boliviana.  
(1): Incluye hurto, robo, robo agravado y abigeato, además de robo y robo agravado, de vehículos y motocicletas.

GRÁFICO N° 9.2.9.2.1. PANDO: DENUNCIAS DE DELITOS CONTRA LA PROPIEDAD<sup>(1)</sup>, SEGÚN SEXO Y GRUPO DE EDAD DE LA VÍCTIMA, 2024  
(En porcentaje)

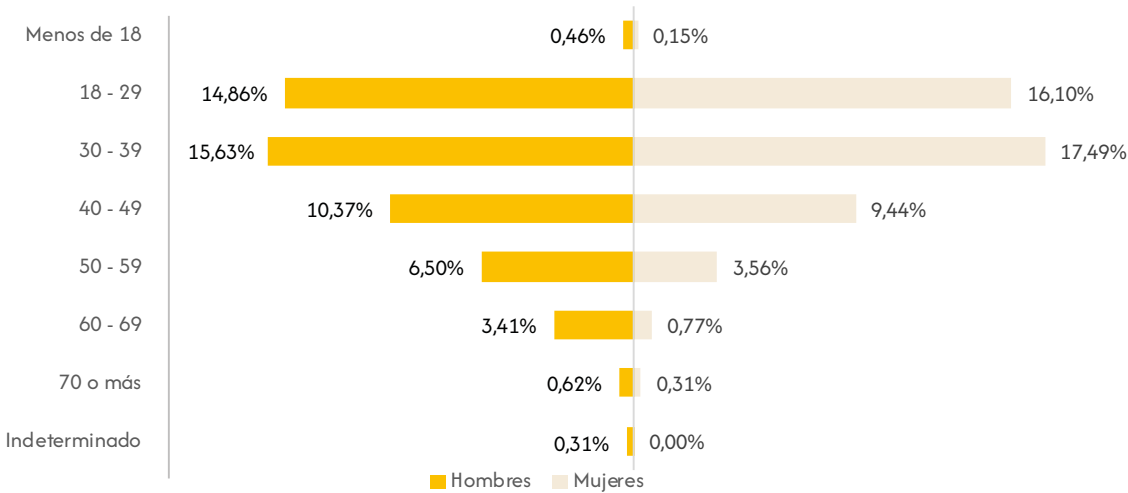

**Elaboración:** OBSCD.  
**Fuente:** Policía Boliviana.  
**(1):** Incluye hurto, robo, robo agravado y abigeato, además de robo y robo agravado, de vehículos y motocicletas.  
**Nota:** No se consideran los casos con sexo indeterminado.

DOSSIER

DOSSIER

DOSSIER

DOSSIER

DOSSIER

DOSSIER

DOSSIER  
DOSSIER  
DOSSIER  
DOSSIER  
DOSSIER  
DOSSIER

CAPÍTULO 10.  
**DELITOS DE  
ARMAS DE FUEGO**

BOLIVIA: DENUNCIAS DE DELITOS DE ARMAS DE FUEGO  
POR MUNICIPIO, 2024

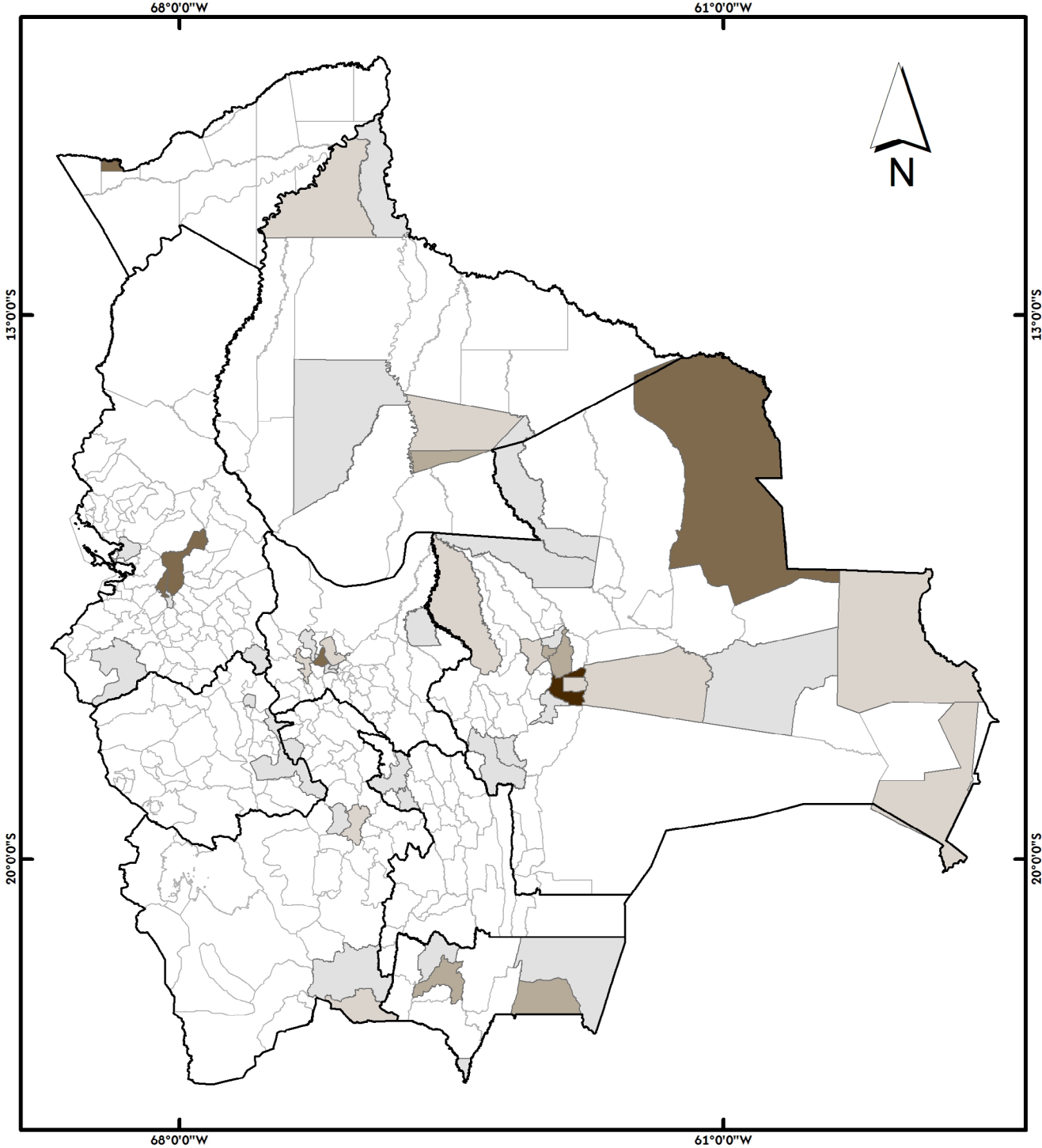

ESCALA CARTOGRÁFICA

1:11.059.306

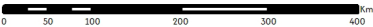

REFERENCIAS GEOGRÁFICAS

WGS 84 (World Geodetic System)  
UTM (Universal Transversal de Mercator)

FUENTE

Elaborado por: Observatorio Boliviano de Seguridad  
Ciudadana y Lucha contra las Drogas  
Datos proporcionados por: Policía Boliviana

MAPA DE UBICACIÓN



LEYENDA

- Límite Departamental
- Límite Municipal

NÚMERO DE DENUNCIAS  
DELITOS DE ARMAS DE FUEGO

	Bajo	1 - 2
	Medio - Bajo	3 - 5
	Medio	6 - 11
	Medio - Alto	12 - 17
	Alto	18 - 28

10.1. Estadísticas nacionales

10.1.1. Características de las denuncias de delitos

CUADRO N° 10.1.1.1. BOLIVIA: DENUNCIAS DE DELITOS DE ARMAS DE FUEGO<sup>(1)</sup>, POR AÑO, SEGÚN DEPARTAMENTO, 2019 – 2024  
(En número)

Departamento	2019	2020	2021	2022	2023	2024
TOTAL	257	183	254	275	281	222
Chuquisaca	3	2	2	9	7	3
La Paz	23	23	45	25	26	33
Cochabamba	54	35	40	33	46	28
Oruro	8	2	5	10	12	3
Potosí	3	10	5	11	15	11
Tarija	25	15	23	23	27	25
Santa Cruz	99	70	91	113	101	85
Beni	33	15	26	20	20	17
Pando	9	11	17	31	27	17

Elaboración: OBSCD.  
Fuente: Policía Boliviana.  
(1): Comprende los delitos de tenencia y porte o portación ilícita; tráfico ilícito de armas, tenencia, porte o portación y uso de armas no convencionales.

GRÁFICO N° 10.1.1.1. BOLIVIA: DENUNCIAS DE DELITOS DE ARMAS DE FUEGO<sup>(1)</sup>, POR DEPARTAMENTO, 2024  
(En porcentaje)

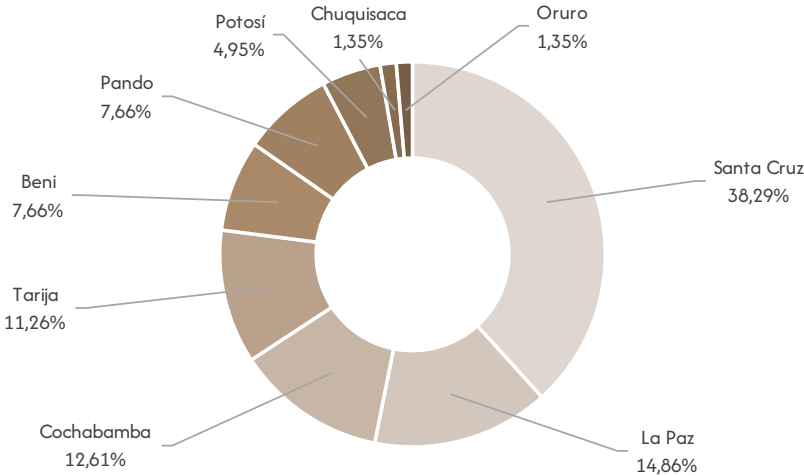

Elaboración: OBSCD.  
Fuente: Policía Boliviana.  
(1): Comprende los delitos de tenencia y porte o portación ilícita; tráfico ilícito de armas, tenencia, porte o portación y uso de armas no convencionales.

CUADRO N° 10.1.1.2. BOLIVIA: DENUNCIAS DE DELITOS DE ARMAS DE FUEGO, POR AÑO, SEGÚN DELITO, 2019 – 2024  
(En número)

Delito	2019	2020	2021	2022	2023	2024
TOTAL	257	183	254	275	281	222
Tenecia y porte o portación ilícita	245	174	242	264	256	209
Trafico ilícito de armas	3	8	10	11	9	7
Tenencia, porte o portacion y uso de armas no convencionales	9	1	2	0	16	6

Elaboración: OBSCD.  
Fuente: Policía Boliviana.

GRÁFICO N° 10.1.1.2. BOLIVIA: DENUNCIAS DE DELITOS DE ARMAS DE FUEGO, POR DELITO, 2024  
(En porcentaje)

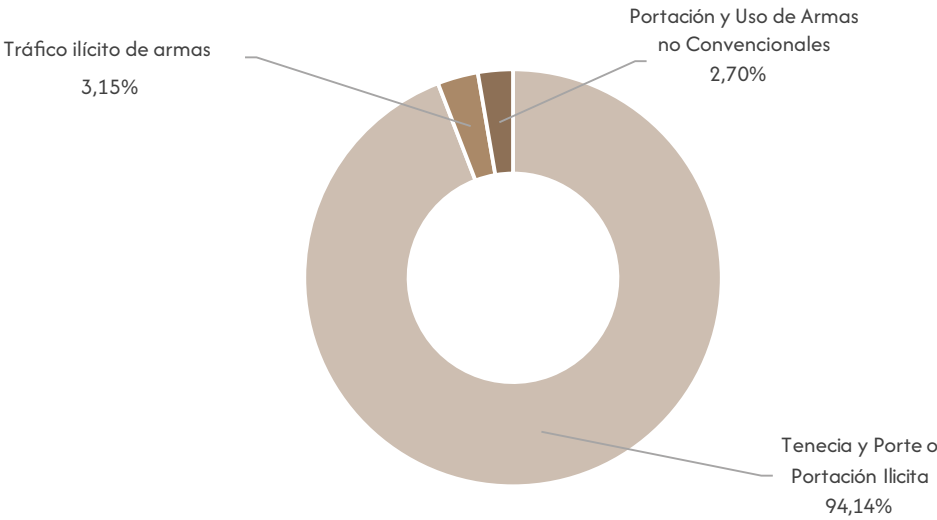

Elaboración: OBSCD.  
Fuente: Policía Boliviana.



CUADRO N° 10.1.1.3. BOLIVIA: DENUNCIAS DE DELITOS DE ARMAS DE FUEGO<sup>(1)</sup>, POR AÑO, SEGÚN MUNICIPIOS CAPITALES DE DEPARTAMENTO Y EL ALTO, 2019 – 2024  
(En número)

Municipios capitales de departamento y El Alto	2019	2020	2021	2022	2023	2024
TOTAL	151	109	137	168	154	110
Sucre	3	2	1	7	5	2
La Paz	14	17	37	17	13	16
El Alto	8	5	3	3	9	12
Cochabamba	37	21	21	24	23	13
Oruro	6	1	3	8	7	1
Potosí	1	4	1	7	9	4
Tarija	10	4	7	9	7	10
Santa Cruz de la Sierra	52	37	43	51	40	28
Trinidad	12	7	4	11	14	7
Cobija	8	11	17	31	27	17

Elaboración: OBSCD.  
Fuente: Policía Boliviana.  
(1): Comprende los delitos de tenencia y porte o portación ilícita; tráfico ilícito de armas, tenencia, porte o portación y uso de armas no convencionales.

GRÁFICO N° 10.1.1.3. BOLIVIA: LAS DENUNCIAS DE ARMAS DE FUEGO<sup>(1)</sup>, POR MUNICIPIOS CAPITALES DE DEPARTAMENTO Y EL ALTO, 2024  
(En porcentaje)

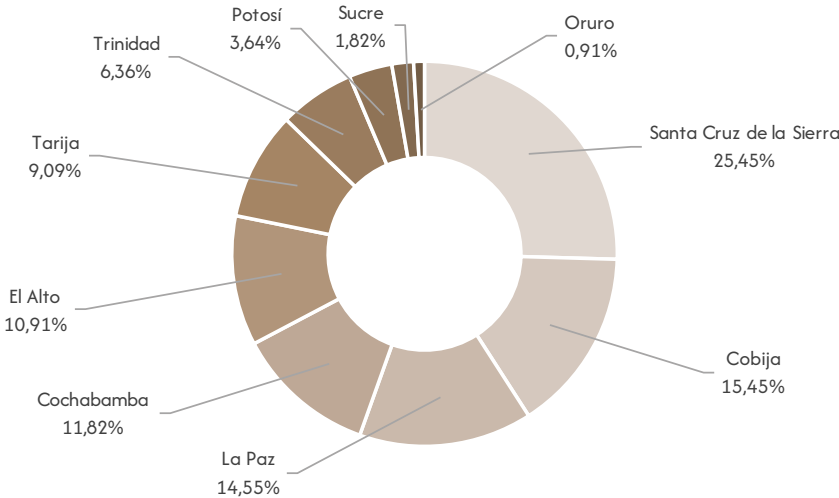

Elaboración: OBSCD.  
Fuente: Policía Boliviana.  
(1): Comprende los delitos de tenencia y porte o portación ilícita; tráfico ilícito de armas, tenencia, porte o portación y uso de armas no convencionales.

GRÁFICO N° 10.1.1.4. BOLIVIA: DENUNCIAS DE DELITOS DE ARMAS DE FUEGO<sup>(1)</sup>, SEGÚN MES, 2024 (En porcentaje)

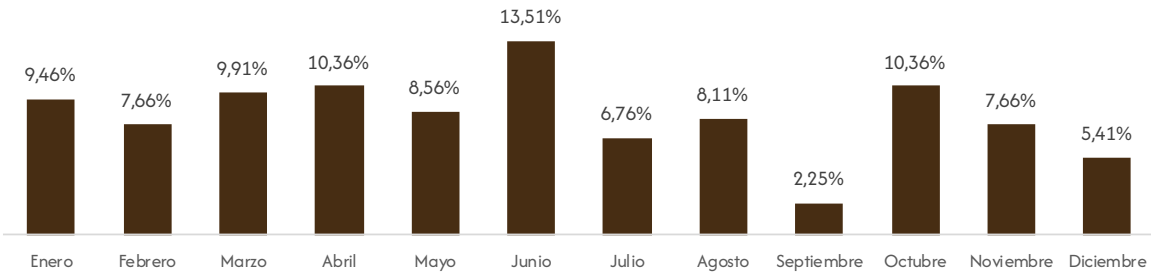

Elaboración: OBSCD.  
Fuente: Policía Boliviana.  
(1): Comprende los delitos de tenencia y porte o portación ilícita; tráfico ilícito de armas, tenencia, porte o portación y uso de armas no convencionales.

GRÁFICO N° 10.1.1.5. BOLIVIA: DENUNCIAS DE DELITOS DE ARMAS DE FUEGO<sup>(1)</sup>, SEGÚN DÍA DE LA SEMANA QUE OCURRIÓ EL HECHO, 2024 (En porcentaje)

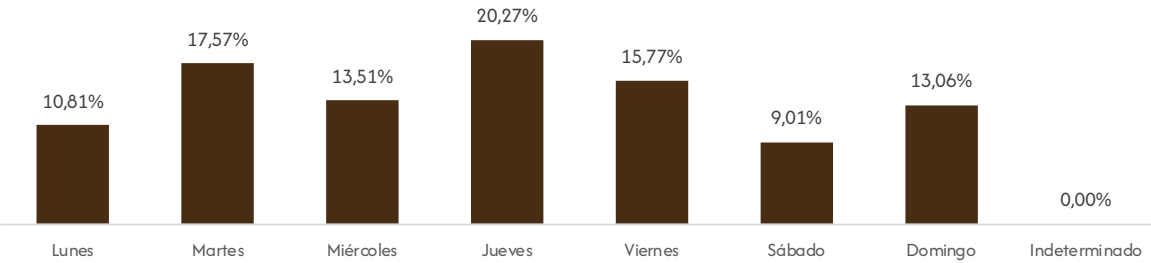

Elaboración: OBSCD.  
Fuente: Policía Boliviana.  
(1): Comprende los delitos de tenencia y porte o portación ilícita; tráfico ilícito de armas, tenencia, porte o portación y uso de armas no convencionales.

GRÁFICO N° 10.1.1.6. BOLIVIA: DENUNCIAS DE DELITOS DE ARMAS DE FUEGO<sup>(1)</sup>, SEGÚN HORA QUE OCURRIÓ EL HECHO, 2024 (En porcentaje)

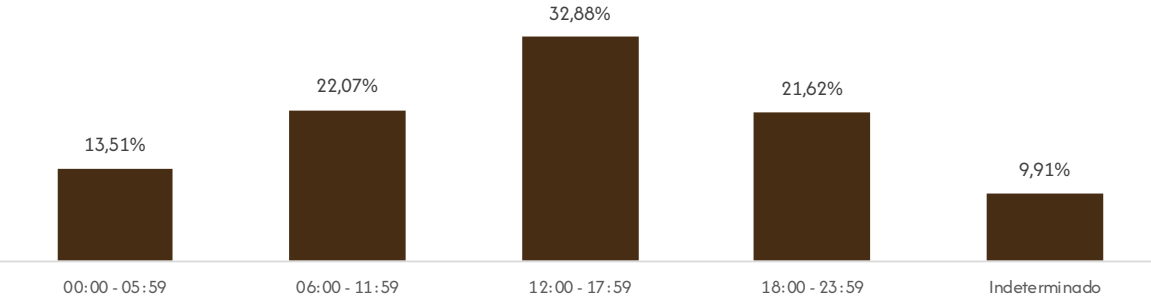

Elaboración: OBSCD.  
Fuente: Policía Boliviana.  
(1): Comprende los delitos de tenencia y porte o portación ilícita; tráfico ilícito de armas, tenencia, porte o portación y uso de armas no convencionales.

10.2. Estadísticas Departamentales

10.2.1. Chuquisaca

10.2.1.1. Características de las denuncias de delitos

CUADRO N° 10.2.1.1.1. CHUQUISACA: DENUNCIAS DE DELITOS DE ARMAS DE FUEGO<sup>(1)</sup>, POR AÑO, SEGÚN MUNICIPIO, 2019 – 2024  
(En número)

Municipio	2019	2020	2021	2022	2023	2024
TOTAL	3	2	2	9	7	3
Sucre	3	2	1	7	5	2
Yamparáez	0	0	0	1	1	1
Camargo	0	0	0	0	1	0
Monteagudo	0	0	1	0	0	0
San Lucas	0	0	0	1	0	0

Elaboración: OBSCD.  
Fuente: Policía Boliviana.  
(1): Comprende los delitos de tenencia y porte o portación ilícita; tráfico ilícito de armas, tenencia, porte o portación y uso de armas no convencionales.

GRÁFICO N° 10.2.1.1.1. CHUQUISACA: DENUNCIAS DE DELITOS DE ARMAS DE FUEGO<sup>(1)</sup>, POR AÑO, 2019 – 2024  
(En número)

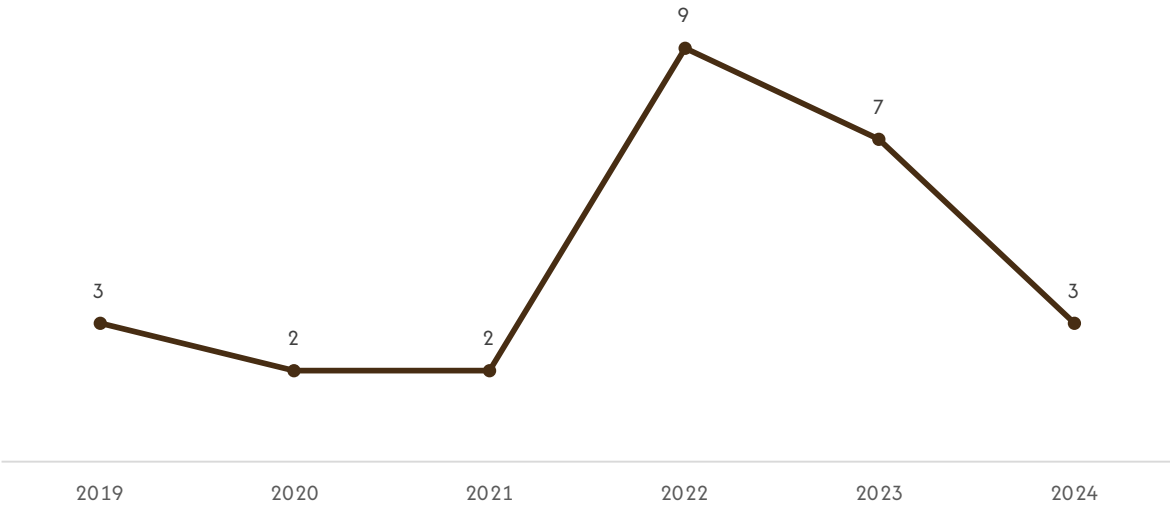

Elaboración: OBSCD.  
Fuente: Policía Boliviana.  
(1): Comprende los delitos de tenencia y porte o portación ilícita; tráfico ilícito de armas, tenencia, porte o portación y uso de armas no convencionales.

GRÁFICO N° 10.2.1.1.2. CHUQUISACA: DENUNCIAS DE DELITOS DE ARMAS DE FUEGO<sup>(1)</sup>, POR MUNICIPIO, 2024  
(En porcentaje)

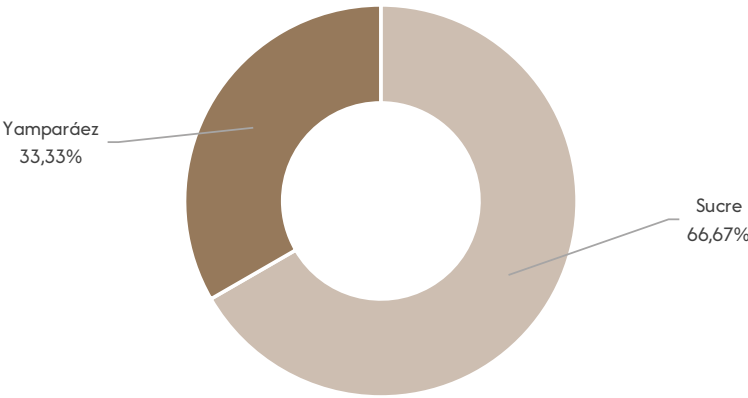

Elaboración: OBSCD.  
Fuente: Policía Boliviana.  
(1): Comprende los delitos de tenencia y porte o portación ilícita; tráfico ilícito de armas, tenencia, porte o portación y uso de armas no convencionales.

CUADRO N° 10.2.1.1.2. CHUQUISACA: DENUNCIAS DE DELITOS DE ARMAS DE FUEGO, POR AÑO, SEGÚN DELITO, 2019 – 2024  
(En número)

Delito	2019	2020	2021	2022	2023	2024
TOTAL	3	2	2	9	7	3
Tenencia y porte o portación ilícita	3	2	2	9	4	3
Tenencia, porte o portacion y uso de armas no convencionales	0	0	0	0	3	0

Elaboración: OBSCD.  
Fuente: Policía Boliviana.

10.2.2. La Paz

10.2.2.1. Características de las denuncias de delitos

CUADRO N° 10.2.2.1.1. LA PAZ: DENUNCIAS DE DELITOS DE ARMAS DE FUEGO<sup>(1)</sup>, POR AÑO, SEGÚN MUNICIPIO, 2019 – 2024  
(En número)

Municipio	2019	2020	2021	2022	2023	2024
TOTAL	23	23	45	25	26	33
La Paz	14	17	37	17	13	16
El Alto	8	5	3	3	9	12
Resto de municipios	1	1	5	5	4	5

Elaboración: OBSCD.  
Fuente: Policía Boliviana.  
(1): Comprende los delitos de tenencia y porte o portación ilícita; tráfico ilícito de armas, tenencia, porte o portación y uso de armas no convencionales.

GRÁFICO N° 10.2.2.1.1. LA PAZ: DENUNCIAS DE DELITOS DE ARMAS DE FUEGO<sup>(1)</sup>, POR AÑO, 2019 – 2024  
(En número)

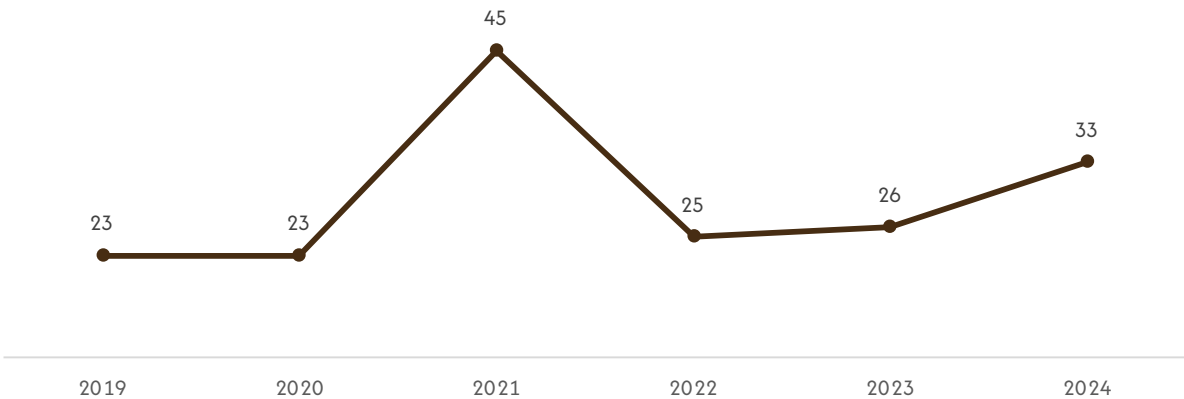

**Elaboración:** OBSCD.  
**Fuente:** Policía Boliviana.  
**(1):** Comprende los delitos de tenencia y porte o portación ilícita; tráfico ilícito de armas, tenencia, porte o portación y uso de armas no convencionales.

GRÁFICO N° 10.2.2.1.2. LA PAZ: DENUNCIAS DE DELITOS DE ARMAS DE FUEGO<sup>(1)</sup>, POR MUNICIPIO, 2024  
(En porcentaje)

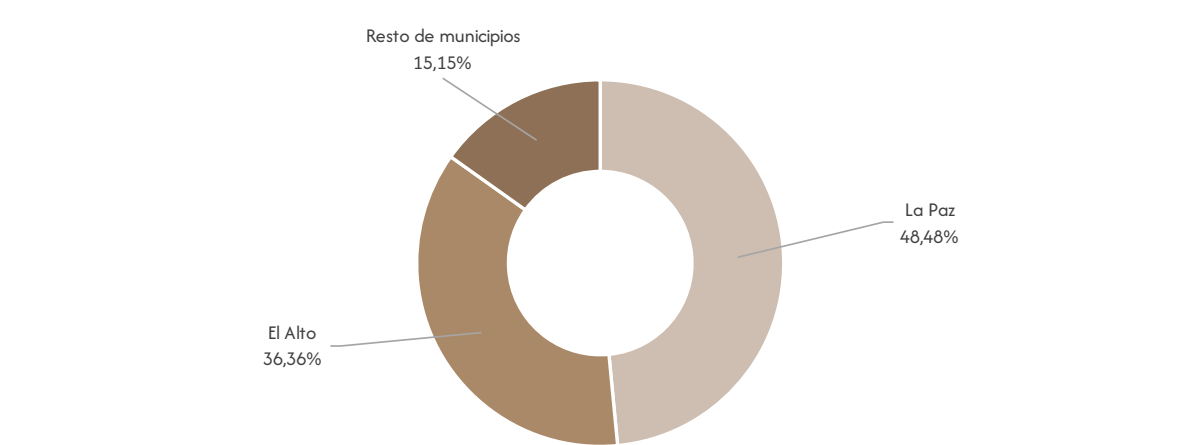

**Elaboración:** OBSCD.  
**Fuente:** Policía Boliviana.  
**(1):** Comprende los delitos de tenencia y porte o portación ilícita; tráfico ilícito de armas, tenencia, porte o portación y uso de armas no convencionales.

CUADRO N° 10.2.2.1.2. LA PAZ: DENUNCIAS DE DELITOS DE ARMAS DE FUEGO, POR AÑO, SEGÚN DELITO, 2019 – 2024  
(En número)

Delito	2019	2020	2021	2022	2023	2024
TOTAL	23	23	45	25	26	33
Tenencia y porte o portación ilícita	20	23	41	23	19	33
Trafico ilícito de armas	0	0	3	2	3	0
Tenencia, porte o portacion y uso de armas no convencionales	3	0	1	0	4	0

**Elaboración:** OBSCD.  
**Fuente:** Policía Boliviana.

10.2.3. Cachabamba

10.2.3.1. Características de las denuncias de delitos

CUADRO N° 10.2.3.1.1. COCHABAMBA: DENUNCIAS DE DELITOS DE ARMAS DE FUEGO<sup>(1)</sup>, POR AÑO, SEGÚN MUNICIPIO, 2019 – 2024  
(En número)

Municipio	2019	2020	2021	2022	2023	2024
TOTAL	54	35	40	33	46	28
Cochabamba	37	21	21	24	23	13
Sacaba	6	5	9	1	6	5
Sipe Sipe	0	1	0	1	2	4
Quillacollo	3	2	2	1	4	2
Resto de municipios	8	6	8	6	11	4

Elaboración: OBSCD.  
Fuente: Policía Boliviana.  
(1): Comprende los delitos de tenencia y porte o portación ilícita; tráfico ilícito de armas, tenencia, porte o portación y uso de armas no convencionales.

GRÁFICO N° 10.2.3.1.1. COCHABAMBA: DENUNCIAS DE DELITOS DE ARMAS DE FUEGO<sup>(1)</sup>, POR AÑO, 2019 – 2024  
(En número)

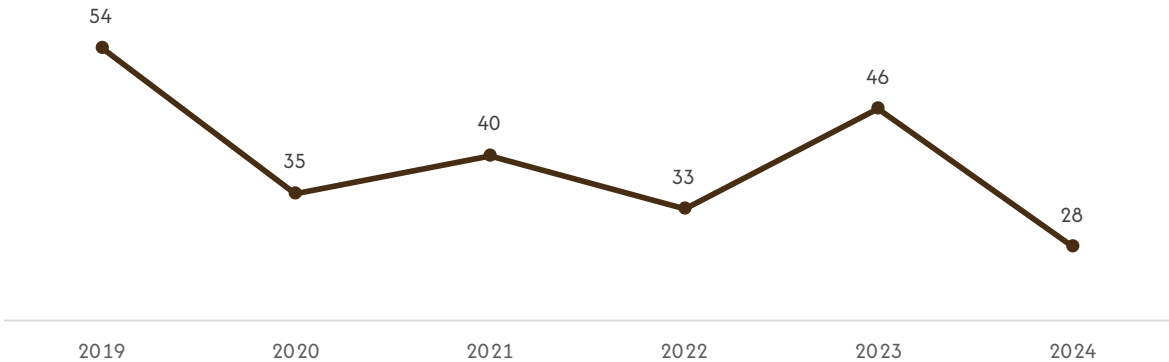

Elaboración: OBSCD.  
Fuente: Policía Boliviana.  
(1): Comprende los delitos de tenencia y porte o portación ilícita; tráfico ilícito de armas, tenencia, porte o portación y uso de armas no convencionales.

GRÁFICO N° 10.2.3.1.2. COCHABAMBA: DENUNCIAS DE DELITOS DE ARMAS DE FUEGO<sup>(1)</sup>, POR MUNICIPIO, 2024  
(En porcentaje)

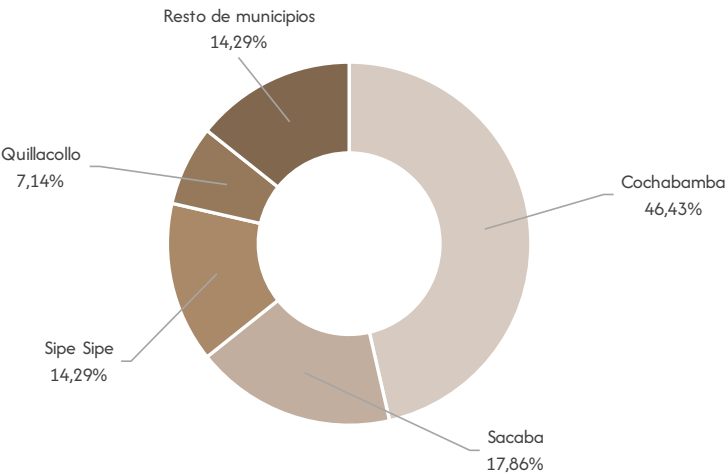

Elaboración: OBSCD.  
Fuente: Policía Boliviana.  
(1): Comprende los delitos de tenencia y porte o portación ilícita; tráfico ilícito de armas, tenencia, porte o portación y uso de armas no convencionales.

CUADRO N° 10.2.3.1.2. COCHABAMBA: DENUNCIAS DE DELITOS DE ARMAS DE FUEGO, POR AÑO, SEGÚN DELITO, 2019 – 2024  
(En número)

Delito	2019	2020	2021	2022	2023	2024
TOTAL	54	35	40	33	46	28
Tenencia y porte o portación ilícita	52	32	40	32	42	26
Tenencia, porte o portacion y uso de armas no convencionales	1	1	0	0	4	0
Trafico ilícito de armas	1	2	0	1	0	2

Elaboración: OBSCD.  
Fuente: Policía Boliviana.

GRÁFICO N° 10.2.3.1.3. COCHABAMBA: DENUNCIAS DE DELITOS DE ARMAS DE FUEGO, POR DELITO, 2024  
(En porcentaje)

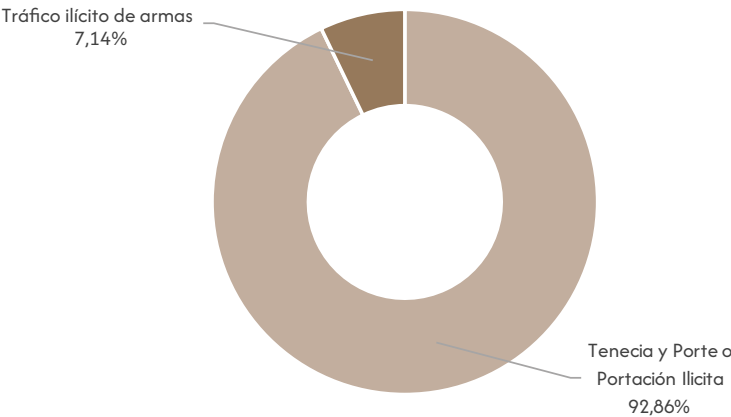

Elaboración: OBSCD.  
Fuente: Policía Boliviana.

10.2.4. Oruro

10.2.4.1. Características de las denuncias de delitos

CUADRO N° 10.2.4.1.1. ORURO: DENUNCIAS DE DELITOS DE ARMAS DE FUEGO<sup>(1)</sup>, POR AÑO, SEGÚN MUNICIPIO, 2019 – 2024  
(En número)

Municipio	2019	2020	2021	2022	2023	2024
TOTAL	8	2	5	10	12	3
Oruro	6	1	3	8	7	1
Huanuni	0	1	1	1	3	1
Resto de municipios	2	0	1	1	2	1

Elaboración: OBSCD.  
Fuente: Policía Boliviana.  
(1): Comprende los delitos de tenencia y porte o portación ilícita; tráfico ilícito de armas, tenencia, porte o portación y uso de armas no convencionales.

GRÁFICO N° 10.2.4.1.1. ORURO: DENUNCIAS DE DELITOS DE ARMAS DE FUEGO<sup>(1)</sup>, POR AÑO, 2019 – 2024  
(En número)

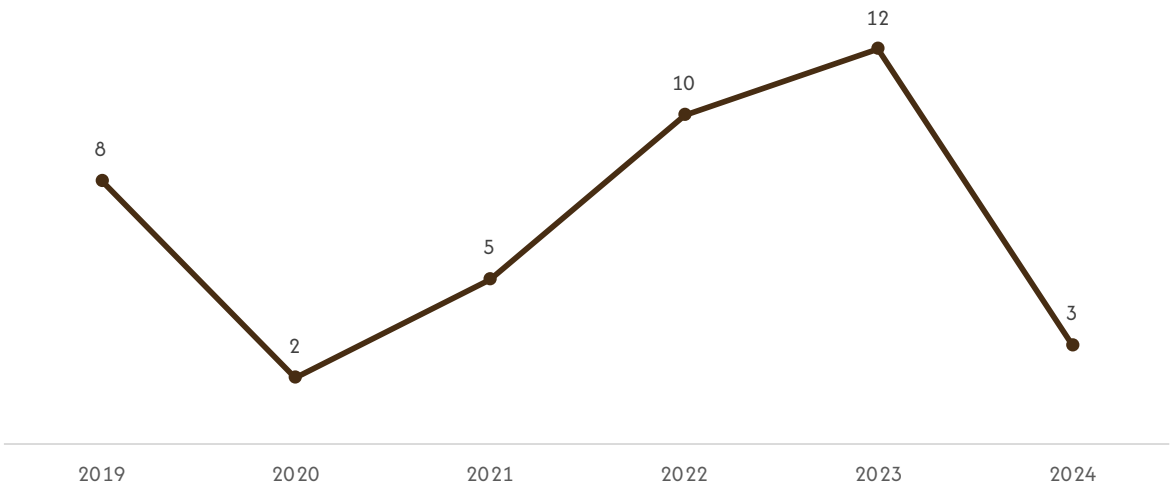

Elaboración: OBSCD.  
Fuente: Policía Boliviana.  
(1): Comprende los delitos de tenencia y porte o portación ilícita; tráfico ilícito de armas, tenencia, porte o portación y uso de armas no convencionales.



GRÁFICO N° 10.2.4.1.2. ORURO: DENUNCIAS DE DELITOS DE ARMAS DE FUEGO<sup>(1)</sup>, POR MUNICIPIO, 2024  
(En porcentaje)

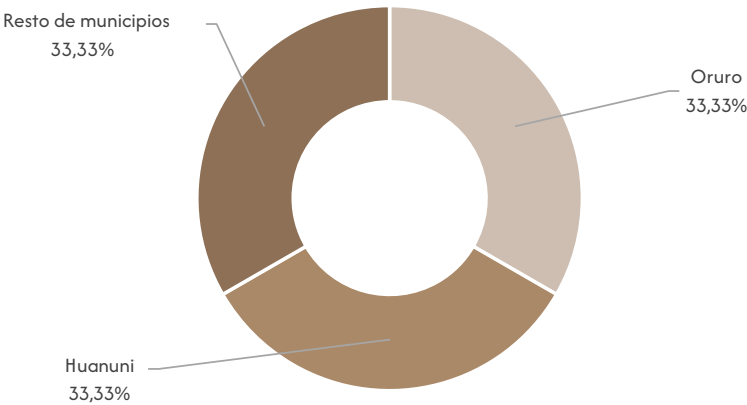

Elaboración: OBSCD.  
Fuente: Policía Boliviana.  
(1): Comprende los delitos de tenencia y porte o portación ilícita; tráfico ilícito de armas, tenencia, porte o portación y uso de armas no convencionales.

CUADRO N° 10.2.4.1.2. ORURO: DENUNCIAS DE DELITOS DE ARMAS DE FUEGO, POR AÑO, SEGÚN DELITO, 2019 – 2024  
(En número)

Delito	2019	2020	2021	2022	2023	2024
TOTAL	8	2	5	10	12	3
Tenencia y porte o portación ilícita	6	1	5	10	11	1
Tenencia, porte o portacion y uso de armas no convencionales	2	0	0	0	1	1
Trafico ilícito de armas	0	1	0	0	0	1

Elaboración: OBSCD.  
Fuente: Policía Boliviana.

GRÁFICO N° 10.2.4.1.3. ORURO: DENUNCIAS DE DELITOS DE ARMAS DE FUEGO, POR DELITO, 2024  
(En porcentaje)

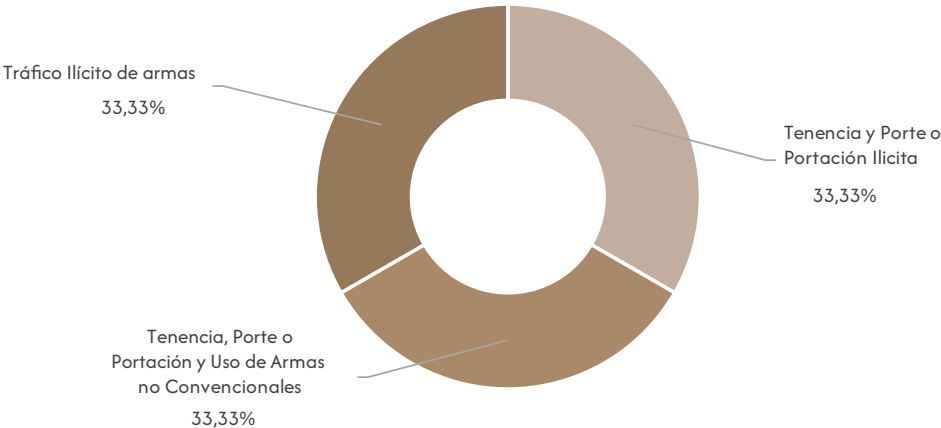

Elaboración: OBSCD.  
Fuente: Policía Boliviana.

10.2.5. Potosí

10.2.5.1. Características de las denuncias de delitos

CUADRO N° 10.2.5.1.1. POTOSÍ: DENUNCIAS DE DELITOS DE ARMAS DE FUEGO<sup>(1)</sup>, POR AÑO, SEGÚN MUNICIPIO, 2019 – 2024  
(En número)

Municipio	2019	2020	2021	2022	2023	2024
TOTAL	3	10	5	11	15	11
Potosí	1	4	1	7	9	4
Villazón	0	1	1	0	0	3
Tupiza	1	2	0	3	4	2
Resto de municipios	1	3	3	1	2	2

Elaboración: OBSCD.  
Fuente: Policía Boliviana.  
(1): Comprende los delitos de tenencia y porte o portación ilícita; tráfico ilícito de armas, tenencia, porte o portación y uso de armas no convencionales.

GRÁFICO N° 10.2.5.1.1. POTOSÍ: DENUNCIAS DE DELITOS DE ARMAS DE FUEGO<sup>(1)</sup>, POR AÑO, 2019 – 2024  
(En número)

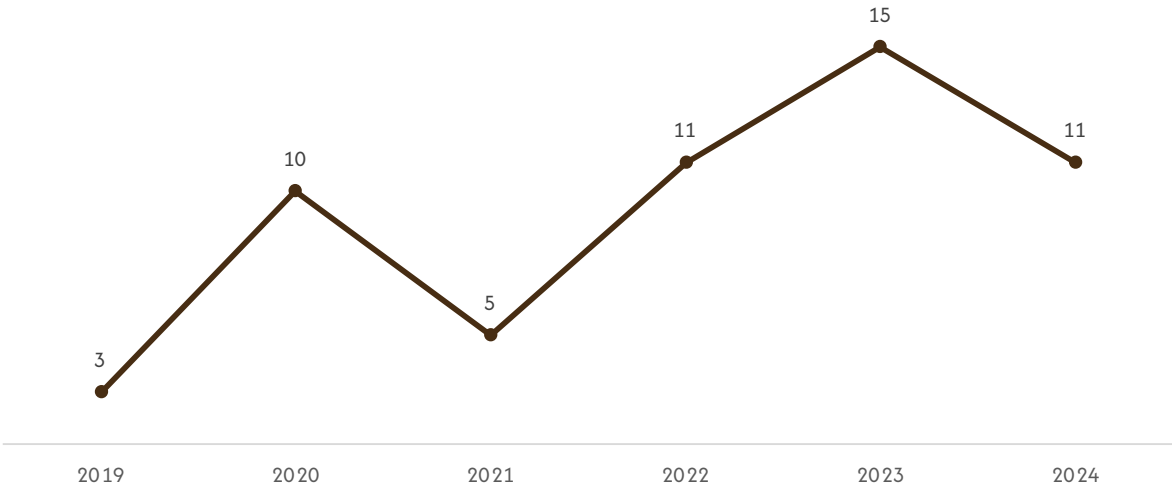

Elaboración: OBSCD.  
Fuente: Policía Boliviana.  
(1): Comprende los delitos de tenencia y porte o portación ilícita; tráfico ilícito de armas, tenencia, porte o portación y uso de armas no convencionales.

GRÁFICO N° 10.2.5.1.2. POTOSÍ: DENUNCIAS DE DELITOS DE ARMAS DE FUEGO<sup>(1)</sup>, POR MUNICIPIO, 2024  
(En porcentaje)

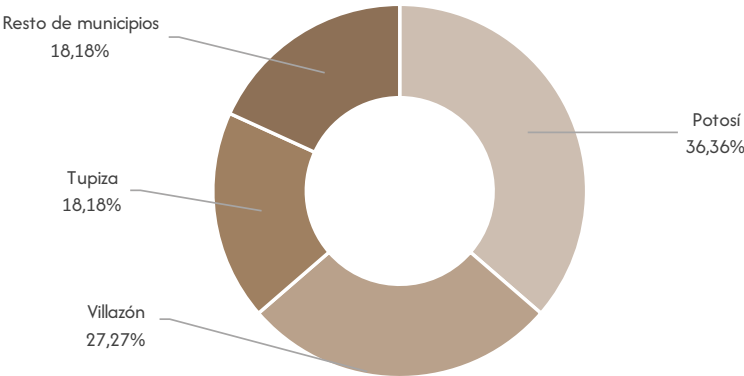

**Elaboración:** OBSCD.  
**Fuente:** Policía Boliviana.  
**(1):** Comprende los delitos de tenencia y porte o portación ilícita; tráfico ilícito de armas, tenencia, porte o portación y uso de armas no convencionales.

CUADRO N° 10.2.5.1.2. POTOSÍ: DENUNCIAS DE DELITOS DE ARMAS DE FUEGO, POR AÑO, SEGÚN DELITO, 2019 – 2024  
(En número)

Delito	2019	2020	2021	2022	2023	2024
TOTAL	3	10	5	11	15	11
Tenencia y porte o portación ilícita	3	9	5	11	15	10
Tenencia , porte o portacion y uso de armas no convencionales	0	0	0	0	0	0
Trafico ilícito de armas	0	1	0	0	0	1

**Elaboración:** OBSCD.  
**Fuente:** Policía Boliviana.  
**(1):** Comprende los delitos de tenencia y porte o portación ilícita; tráfico ilícito de armas, tenencia, porte o portación y uso de armas no convencionales.

GRÁFICO N° 10.2.5.1.3. POTOSÍ: DENUNCIAS DE DELITOS DE ARMAS DE FUEGO, SEGÚN DELITO, 2024  
(En porcentaje)

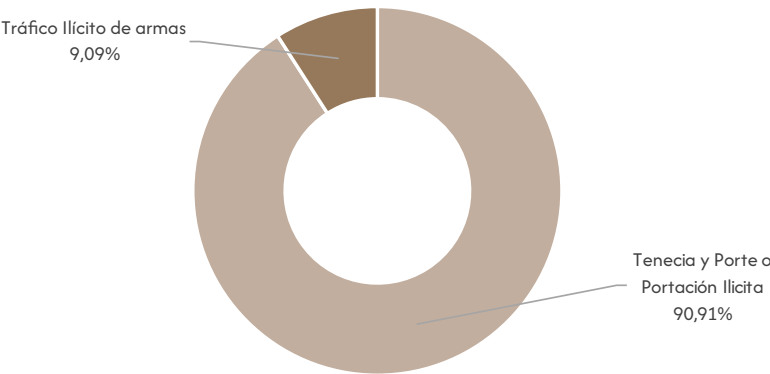

**Elaboración:** OBSCD.  
**Fuente:** Policía Boliviana.

10.2.6. Tarija

10.2.6.1. Características de las denuncias de delitos

CUADRO N° 10.2.6.1.1. TARIJA: DENUNCIAS DE DELITOS DE ARMAS DE FUEGO<sup>(1)</sup>, POR AÑO, SEGÚN MUNICIPIO, 2019 – 2024  
(En número)

Municipio	2019	2020	2021	2022	2023	2024
TOTAL	25	15	23	23	27	25
Yacuiba	8	6	9	5	11	11
Tarija	10	4	7	9	7	10
Bermejo	6	3	2	5	6	1
Resto de municipios	1	2	5	4	3	3

Elaboración: OBSCD.  
Fuente: Policía Boliviana.  
(1): Comprende los delitos de tenencia y porte o portación ilícita; tráfico ilícito de armas, tenencia, porte o portación y uso de armas no convencionales.

GRÁFICO N° 10.2.6.1.1. TARIJA: DENUNCIAS DE DELITOS DE ARMAS DE FUEGO<sup>(1)</sup>, POR AÑO, 2019 – 2024  
(En número)

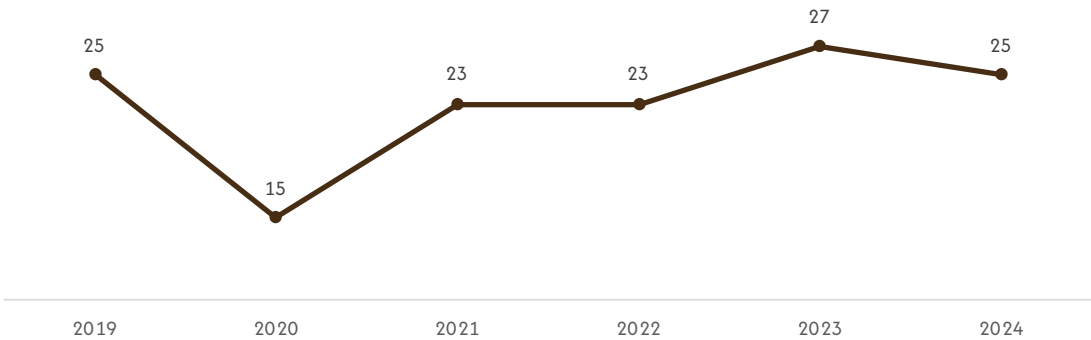

Elaboración: OBSCD.  
Fuente: Policía Boliviana.  
(1): Comprende los delitos de tenencia y porte o portación ilícita; tráfico ilícito de armas, tenencia, porte o portación y uso de armas no convencionales.

GRÁFICO N° 10.2.6.1.2. TARIJA: DENUNCIAS DE DELITOS DE ARMAS DE FUEGO<sup>(1)</sup>, POR MUNICIPIO, 2024  
(En porcentaje)

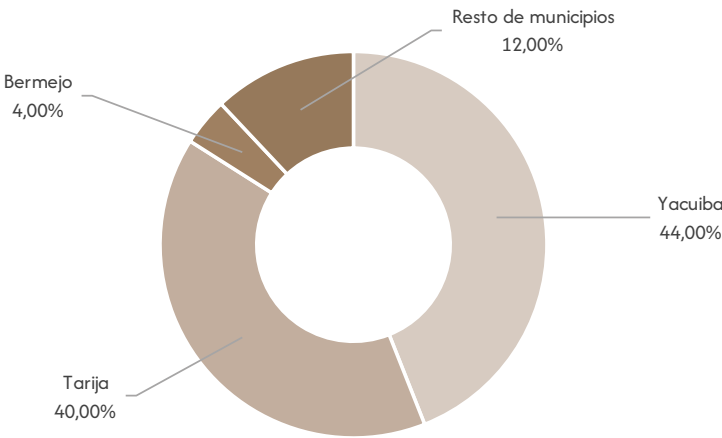

Elaboración: OBSCD.  
Fuente: Policía Boliviana.  
(1): Comprende los delitos de tenencia y porte o portación ilícita; tráfico ilícito de armas, tenencia, porte o portación y uso de armas no convencionales.

CUADRO N° 10.2.6.1.2. TARIJA: DENUNCIAS DE DELITOS DE ARMAS DE FUEGO, POR AÑO, SEGÚN DELITO, 2019 – 2024  
(En número)

Delito	2019	2020	2021	2022	2023	2024
TOTAL	25	15	23	23	27	25
Tenencia y porte o portación ilícita	22	15	23	22	24	25
Tenencia, porte o portacion y uso de armas no convencionales	3	0	0	0	2	0
Trafico ilícito de armas	0	0	0	1	1	0

Elaboración: OBSCD.  
Fuente: Policía Boliviana.

10.2.7. Santa Cruz

10.2.7.1. Características de las denuncias de delitos

CUADRO N° 10.2.7.1.1. SANTA CRUZ: DENUNCIAS DE DELITOS DE ARMAS DE FUEGO<sup>(1)</sup>, POR AÑO, SEGÚN MUNICIPIO, 2019 – 2024  
(En número)

Municipio	2019	2020	2021	2022	2023	2024
TOTAL	99	70	91	113	101	85
Santa Cruz de la Sierra	52	37	43	51	40	28
San Ignacio de Velasco	1	1	1	4	6	12
Warnes	18	7	12	13	9	8
Montero	8	12	6	3	8	7
Pailón	2	0	3	2	4	5
Resto de municipios	18	13	26	40	34	25

Elaboración: OBSCD.  
Fuente: Policía Boliviana.  
(1): Comprende los delitos de tenencia y porte o portación ilícita; tráfico ilícito de armas, tenencia, porte o portación y uso de armas no convencionales.

GRÁFICO N° 10.2.7.1.1. SANTA CRUZ: DENUNCIAS DE DELITOS DE ARMAS DE FUEGO<sup>(1)</sup>, POR AÑO, 2019 – 2024  
(En número)

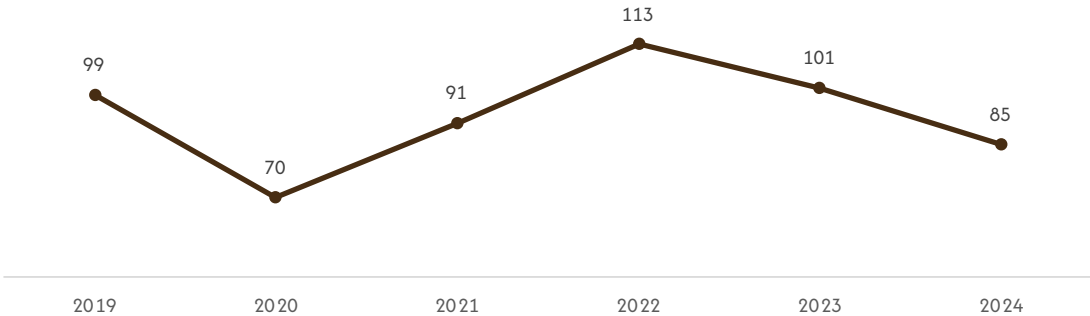

Elaboración: OBSCD.  
Fuente: Policía Boliviana.  
(1): Comprende los delitos de tenencia y porte o portación ilícita; tráfico ilícito de armas, tenencia, porte o portación y uso de armas no convencionales.

GRÁFICO N° 10.2.7.1.2. SANTA CRUZ: DENUNCIAS DE DELITOS DE ARMAS DE FUEGO<sup>(1)</sup>, POR MUNICIPIO, 2024  
(En porcentaje)

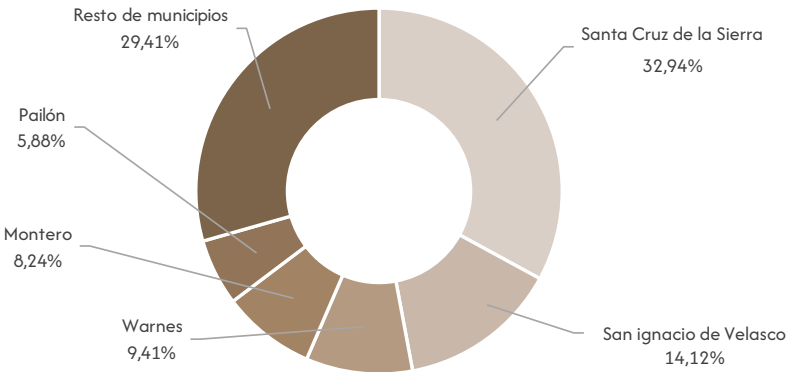

Elaboración: OBSCD.  
Fuente: Policía Boliviana.  
(1): Comprende los delitos de tenencia y porte o portación ilícita; tráfico ilícito de armas, tenencia, porte o portación y uso de armas no convencionales.

CUADRO N° 10.2.7.1.2. SANTA CRUZ: DENUNCIAS DE DELITOS DE ARMAS DE FUEGO, POR AÑO, SEGÚN DELITO, 2019 – 2024  
(En número)

Delito	2019	2020	2021	2022	2023	2024
TOTAL	99	70	91	113	101	85
Tenencia y porte o portación ilícita	98	66	87	107	96	81
Trafico ilícito de armas	1	4	4	6	5	3
Tenencia, porte o portacion y uso de armas no convencionales	0	0	0	0	0	1

Elaboración: OBSCD.  
Fuente: Policía Boliviana.

GRÁFICO N° 10.2.7.1.3. SANTA CRUZ: DENUNCIAS DE DELITOS DE ARMAS DE FUEGO, POR DELITO, 2024  
(En porcentaje)

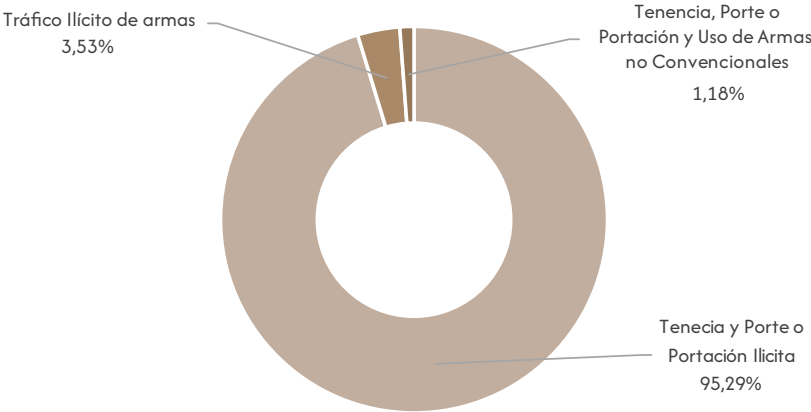

Elaboración: OBSCD.  
Fuente: Policía Boliviana.

10.2.8. Beni

10.2.8.1. Características de las denuncias de delitos

CUADRO N° 10.2.8.1.1. BENI: DENUNCIAS DE DELITOS DE ARMAS DE FUEGO<sup>(1)</sup>, POR AÑO, SEGÚN MUNICIPIO, 2019 – 2024  
(En número)

Municipio	2019	2020	2021	2022	2023	2024
TOTAL	33	15	26	20	20	17
Trinidad	12	7	4	11	14	7
San Javier	0	0	0	0	1	4
Riberalta	18	5	11	5	3	4
Resto de municipios	3	3	11	4	2	2

Elaboración: OBSCD.  
Fuente: Policía Boliviana.  
(1): Comprende los delitos de tenencia y porte o portación ilícita; tráfico ilícito de armas, tenencia, porte o portación y uso de armas no convencionales.

GRÁFICO N° 10.2.8.1.1. BENI: DENUNCIAS DE DELITOS DE ARMAS DE FUEGO<sup>(1)</sup>, POR AÑO, 2019 – 2024  
(En número)

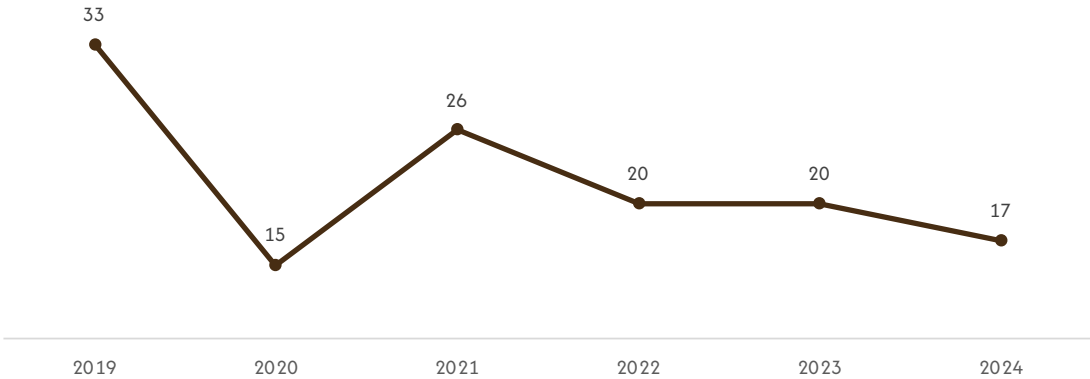

Elaboración: OBSCD.  
Fuente: Policía Boliviana.  
(1): Comprende los delitos de tenencia y porte o portación ilícita; tráfico ilícito de armas, tenencia, porte o portación y uso de armas no convencionales.

GRÁFICO N° 10.2.8.1.2. BENI: DENUNCIAS DE DELITOS DE ARMAS DE FUEGO<sup>(1)</sup>, POR MUNICIPIO, 2024  
(En porcentaje)

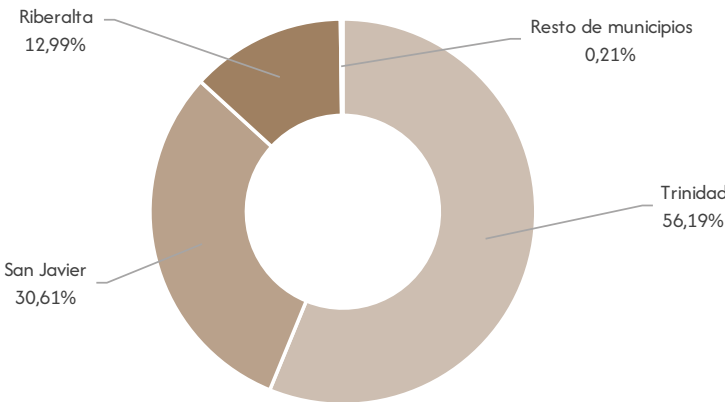

Elaboración: OBSCD.  
Fuente: Policía Boliviana.  
(1): Comprende los delitos de tenencia y porte o portación ilícita; tráfico ilícito de armas, tenencia, porte o portación y uso de armas no convencionales.

CUADRO N° 10.2.8.1.2. BENI: DENUNCIAS DE DELITOS DE ARMAS DE FUEGO, POR AÑO, SEGÚN DELITO, 2019 – 2024  
(En número)

Delito	2019	2020	2021	2022	2023	2024
TOTAL	33	15	26	20	20	17
Tenencia y porte o portación ilícita	32	15	24	20	19	16
Trafico ilícito de armas	1	0	1	0	0	0
Tenencia, porte o portacion y uso de armas no convencionales	0	0	1	0	1	1

Elaboración: OBSCD.  
Fuente: Policía Boliviana.

GRÁFICO N° 10.2.8.1.3. BENI: DENUNCIAS DE DELITOS DE ARMAS DE FUEGO, POR DELITO, 2024  
(En porcentaje)

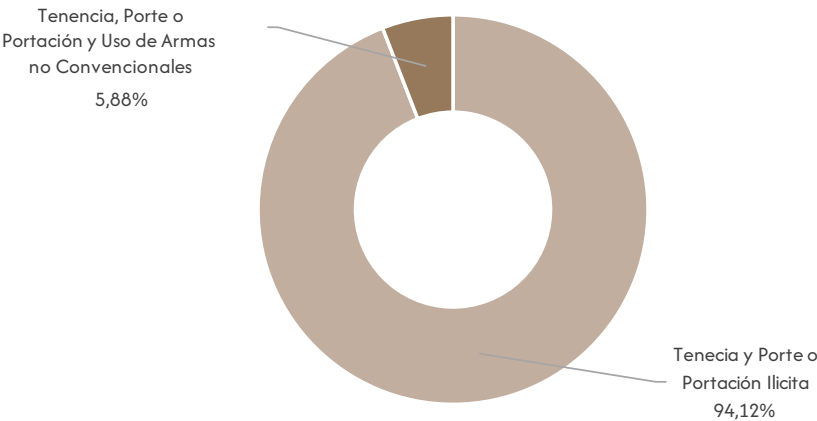

Elaboración: OBSCD.  
Fuente: Policía Boliviana.

10.2.9. Pando

10.2.9.1. Características de las denuncias de delitos

CUADRO N° 10.2.9.1.1. PANDO: DENUNCIAS DE DELITOS DE ARMAS DE FUEGO<sup>(1)</sup>, POR AÑO, SEGÚN MUNICIPIO, 2019 – 2024  
(En número)

Municipio	2019	2020	2021	2022	2023	2024
TOTAL	9	11	17	31	27	17
Cobija	8	11	17	31	27	17
Filadelfia	1	0	0	0	0	0

Elaboración: OBSCD.  
Fuente: Policía Boliviana.  
(1): Comprende los delitos de tenencia y porte o portación ilícita; tráfico ilícito de armas, tenencia, porte o portación y uso de armas no convencionales.



GRÁFICO N° 10.2.9.1.1. PANDO: DENUNCIAS DE DELITOS DE ARMAS DE FUEGO<sup>(1)</sup>, POR AÑO, 2019 – 2024  
(En número)

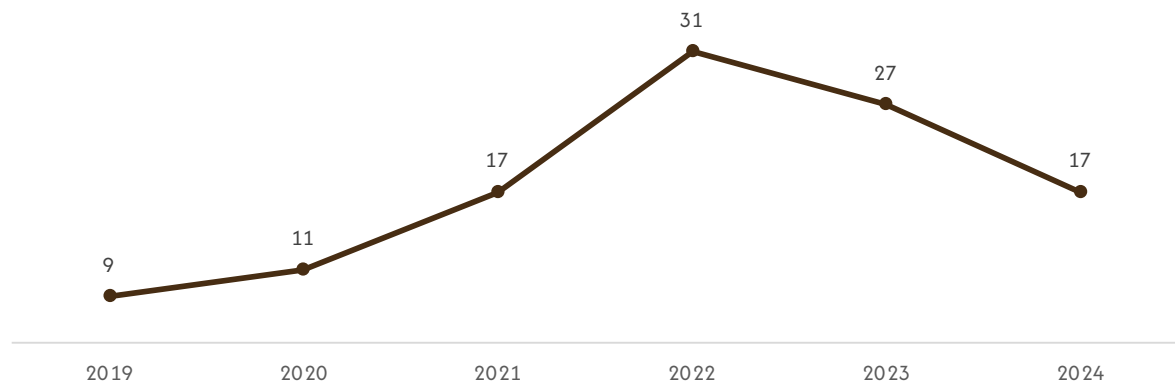

Elaboración: OBSCD.  
Fuente: Policía Boliviana.  
(1): Comprende los delitos de tenencia y porte o portación ilícita; tráfico ilícito de armas, tenencia, porte o portación y uso de armas no convencionales.

CUADRO N° 10.2.9.1.2. PANDO: DENUNCIAS DE DELITOS DE ARMAS DE FUEGO, POR AÑO, SEGÚN DELITO, 2019 – 2024  
(En número)

Delito	2019	2020	2021	2022	2023	2024
TOTAL	9	11	17	31	27	17
Tenencia y porte o portación ilícita	9	11	15	30	26	14
Trafico ilícito de armas	0	0	2	1	0	0
Tenencia, porte o portacion y uso de armas no convencionales	0	0	1	0	1	4

Elaboración: OBSCD.  
Fuente: Policía Boliviana.

GRÁFICO N° 10.2.9.1.2. PANDO: DENUNCIAS DE DELITOS DE ARMAS DE FUEGO, POR DELITO, 2024  
(En porcentaje)

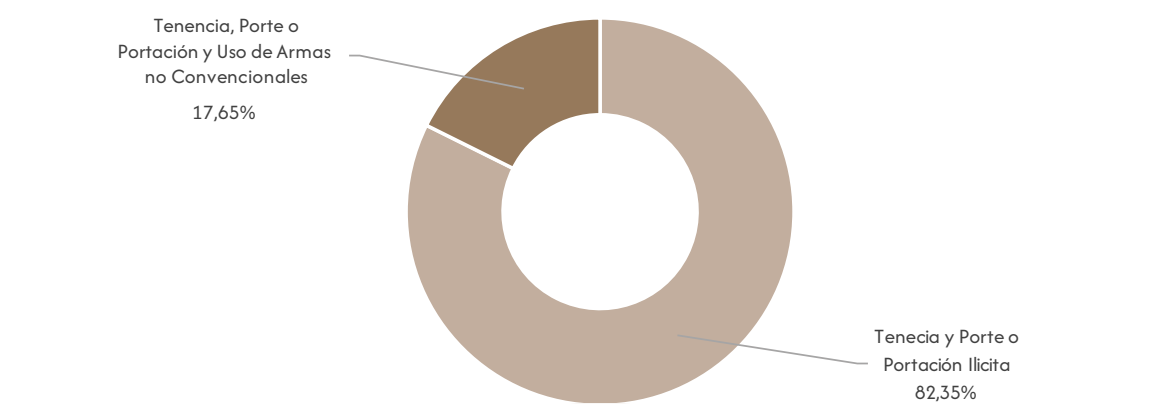

Elaboración: OBSCD.  
Fuente: Policía Boliviana.

DOSSIER

DOSSIER

DOSSIER

DOSSIER

DOSSIER

DOSSIER

DOSSIER  
DOSSIER  
DOSSIER  
DOSSIER  
DOSSIER  
DOSSIER

CAPÍTULO 11.  
**DELITOS DE  
AVASALLAMIENTOS**

BOLIVIA: DENUNCIAS DE DELITOS DE AVASALLAMIENTOS  
POR MUNICIPIO, 2024

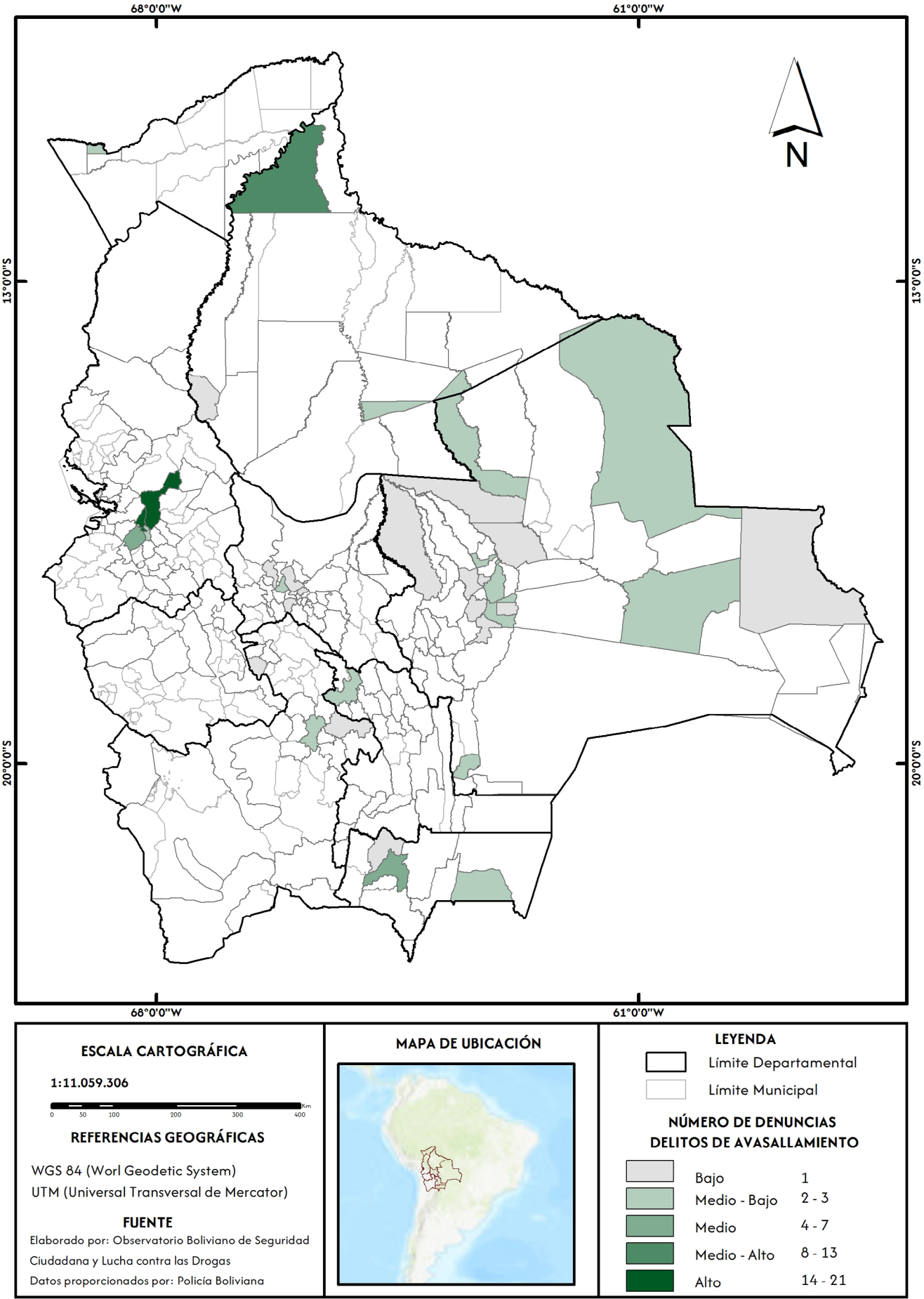

11.1. Estadísticas Nacionales

11.1.1. Características de las denuncias de delito

CUADRO N° 11.1.1.1. BOLIVIA: DENUNCIAS DE DELITO DE AVASALLAMIENTO, POR AÑO, SEGÚN DEPARTAMENTO, 2019 – 2024  
(En número)

Departamento	2019	2020	2021	2022	2023	2024
TOTAL	424	321	367	297	255	154
Chuquisaca	0	5	1	1	7	5
La Paz	55	67	124	99	95	52
Cochabamba	5	7	17	10	15	11
Oruro	1	0	2	0	4	0
Potosí	37	38	29	27	13	8
Tarija	26	37	40	25	24	15
Santa Cruz	246	139	131	105	77	41
Beni	44	25	21	29	17	18
Pando	10	3	2	1	3	4

Elaboración: OBSCD.  
Fuente: Policía Boliviana.

GRÁFICO N° 11.1.1.1. BOLIVIA: DENUNCIAS DE DELITO DE AVASALLAMIENTO, POR DEPARTAMENTO, 2024  
(En porcentaje)

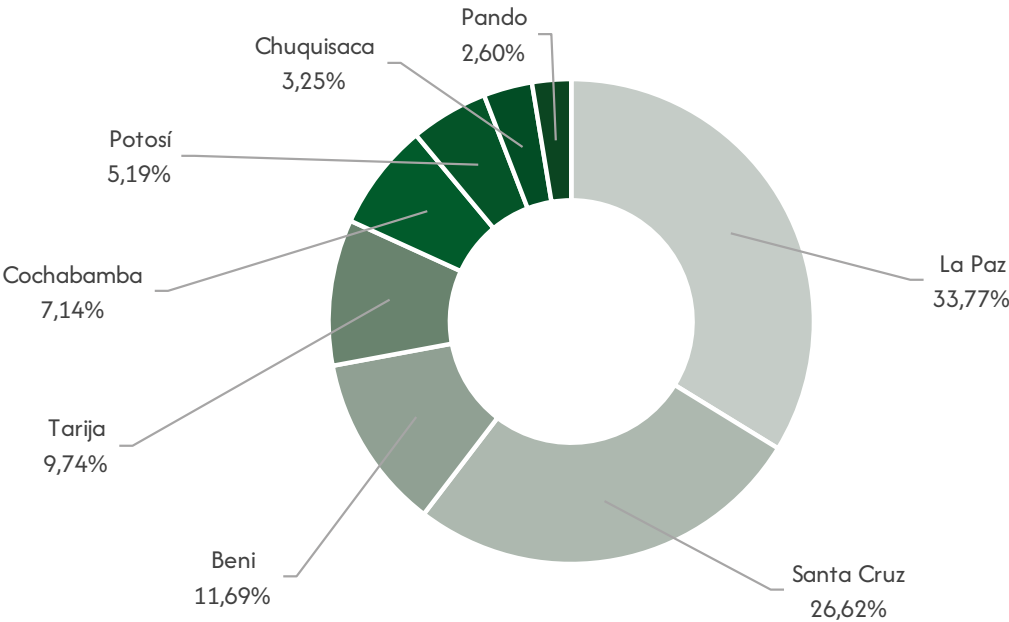

Elaboración: OBSCD.  
Fuente: Policía Boliviana.

CUADRO N° 11.1.1.2. BOLIVIA: DENUNCIAS DE DELITO DE AVASALLAMIENTO, POR AÑO, SEGÚN MUNICIPIOS CAPITALES DE DEPARTAMENTO Y EL ALTO, 2019 – 2024  
(En número)

Municipios capitales de departamento y El Alto	2019	2020	2021	2022	2023	2024
TOTAL	230	143	186	120	123	75
Sucre	0	5	0	1	7	5
La Paz	27	43	79	49	55	21
El Alto	13	11	22	24	15	18
Cochabamba	2	1	5	1	4	6
Oruro	0	0	1	0	4	0
Potosí	21	21	15	11	8	5
Tarija	16	24	24	8	14	9
Santa Cruz de la Sierra	128	29	31	14	7	4
Trinidad	13	7	7	11	6	3
Cobija	10	2	2	1	3	4

Elaboración: OBSCD.  
Fuente: Policía Boliviana.

GRÁFICO N° 11.1.1.2. BOLIVIA: DENUNCIAS DE AVASALLAMIENTO, POR MUNICIPIOS CAPITALES DE DEPARTAMENTO Y EL ALTO, 2024  
(En porcentaje)

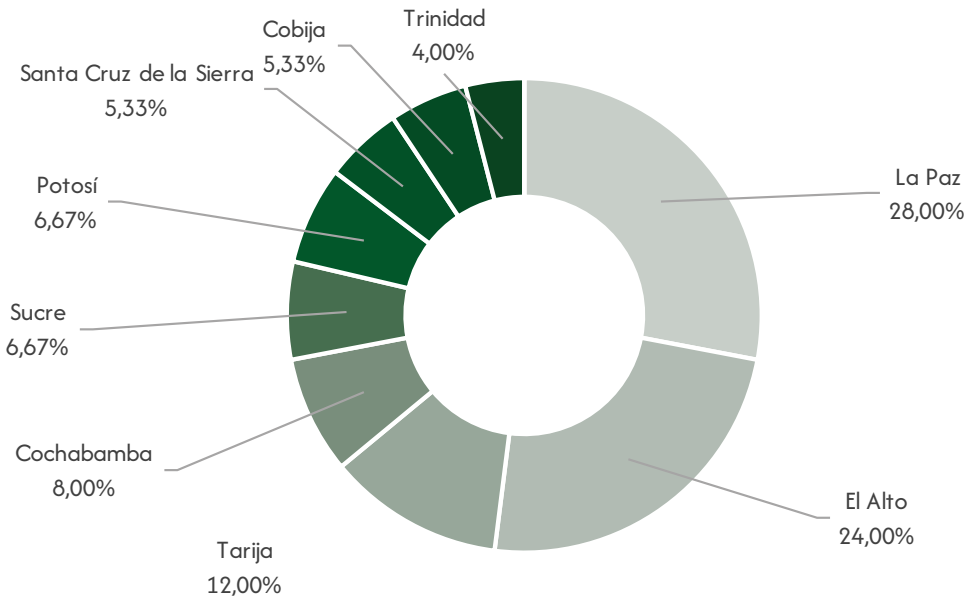

Elaboración: OBSCD.  
Fuente: Policía Boliviana.

11.2. Estadísticas Departamentales

11.2.1. Chuquisaca

11.2.1.1. Características de las denuncias de delito

CUADRO N° 11.2.1.1.1. CHUQUISACA: DENUNCIAS DE DELITO DE AVASALLAMIENTO, POR AÑO, SEGÚN MUNICIPIO, 2019 – 2024  
(En número)

Municipio	2019	2020	2021	2022	2023	2024
TOTAL	0	5	1	1	7	5
Sucre	0	5	0	1	7	5
Camargo	0	0	1	0	0	0

Elaboración: OBSCD.  
Fuente: Policía Boliviana.

GRÁFICO N° 11.2.1.1.1.  
CHUQUISACA: DENUNCIAS DE DELITO DE AVASALLAMIENTO, POR AÑO, 2019 – 2024  
(En número)

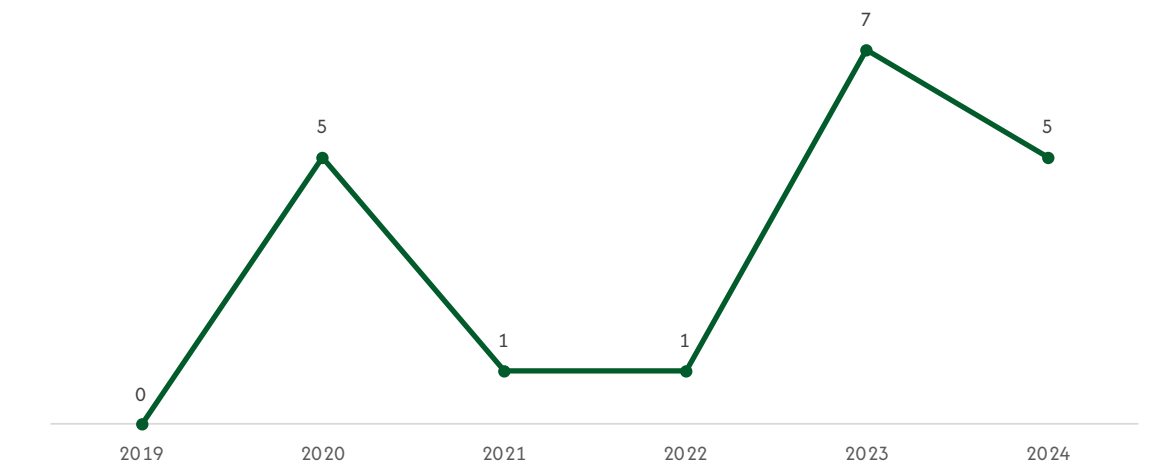

Elaboración: OBSCD.  
Fuente: Policía Boliviana.

11.2.2. La Paz

11.2.2.1. Características de las denuncias de delito

CCUADRO N° 11.2.2.1.1  
LA PAZ: DENUNCIAS DE DELITO DE AVASALLAMIENTO, POR AÑO, SEGÚN MUNICIPIO, 2019 – 2024  
(En número)

Municipio	2019	2020	2021	2022	2023	2024
TOTAL	55	67	124	99	95	52
La Paz	27	43	79	49	55	21
El Alto	13	11	22	24	15	18
Viacha	1	7	4	10	7	7
Achocalla	0	1	0	0	3	3
Charaña	0	0	0	0	0	1
Copacabana	1	1	2	1	1	1
Resto de municipios	13	4	17	15	14	1

Elaboración: OBSCD.  
Fuente: Policía Boliviana.

GRÁFICO N° 11.2.2.1.1. LA PAZ: DENUNCIAS DE DELITO DE AVASALLAMIENTO, POR AÑO, 2019 – 2024  
(En número)

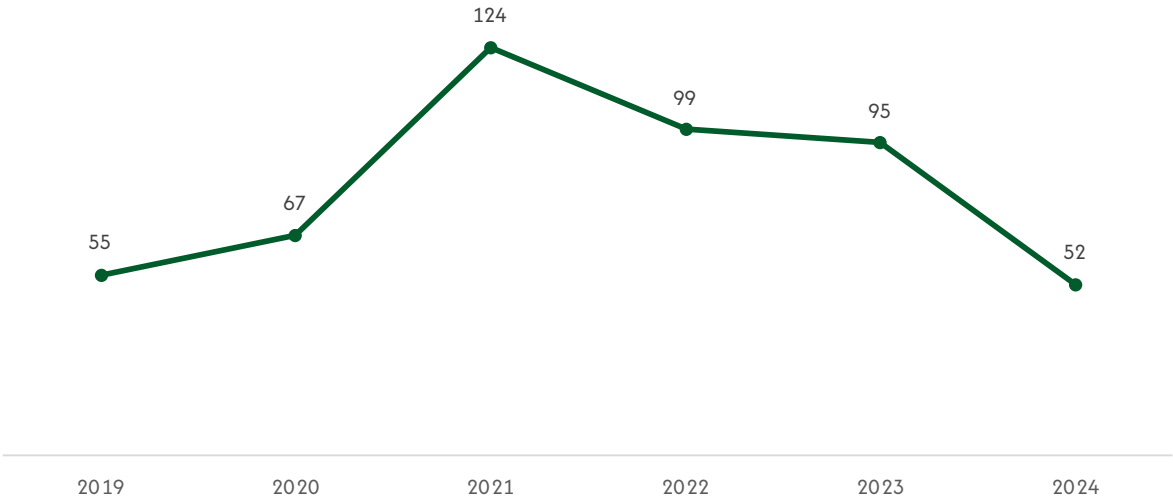

Elaboración: OBSCD.  
Fuente: Policía Boliviana.

GRÁFICO N° 11.2.2.1.2. LA PAZ: DENUNCIAS DE DELITO DE AVASALLAMIENTO, POR MUNICIPIO, 2024  
(En porcentaje)

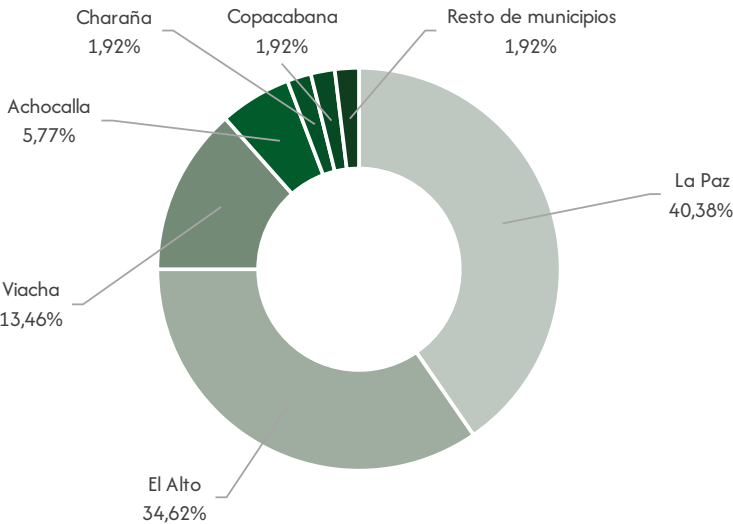

Elaboración: OBSCD.  
Fuente: Policía Boliviana.



11.2.3. Cachabamba

11.2.3.1. Características de las denuncias de delito

CUADRO N° 11.2.3.1.1. COCHAMAMBA: DENUNCIAS DE DELITO DE AVASALLAMIENTO, POR AÑO, SEGÚN MUNICIPIO, 2019 – 2024  
(En número)

Municipio	2019	2020	2021	2022	2023	2024
TOTAL	5	7	17	10	15	11
Cochabamba	2	1	5	1	4	6
Sacaba	1	2	3	2	1	2
Tarata	0	0	4	1	0	1
Resto de municipios	2	4	5	6	10	2

Elaboración: OBSCD.  
Fuente: Policía Boliviana.

GRÁFICO N° 11.2.3.1.1. COCHAMAMBA: DENUNCIAS DE DELITO DE AVASALLAMIENTO, POR AÑO, 2019 – 2024  
(En número)

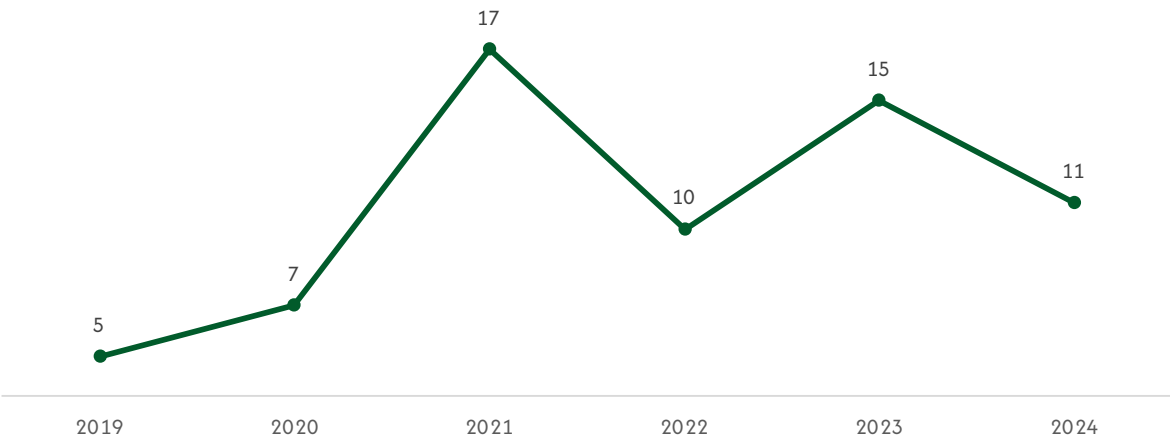

Elaboración: OBSCD.  
Fuente: Policía Boliviana.

GRÁFICO N° 11.2.3.1.2. COCHAMAMBA: DENUNCIAS DE DELITO DE AVASALLAMIENTO, POR MUNICIPIO, 2024  
(En porcentaje)

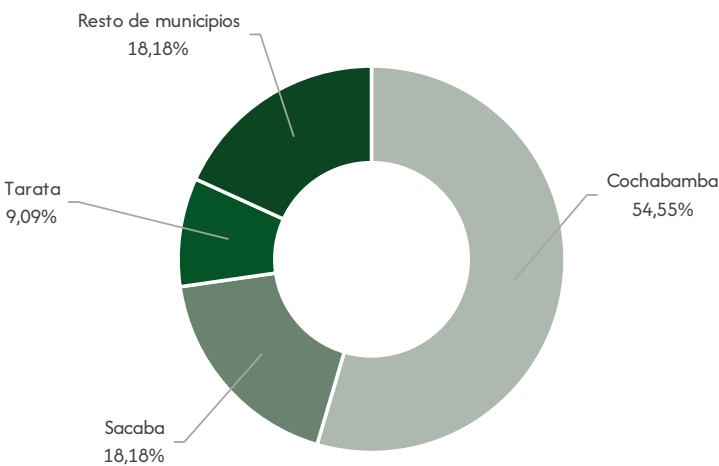

Elaboración: OBSCD.  
Fuente: Policía Boliviana.

11.2.4. Oruro

11.2.4.1. Características de las denuncias de delito

CUADRO N° 11.2.4.1.1. ORURO: DENUNCIAS DE DELITO DE AVASALLAMIENTO, POR AÑO, SEGÚN MUNICIPIO, 2019 – 2024  
(En número)

Municipio	2019	2020	2021	2022	2023	2024
TOTAL	1	0	2	0	4	0
Oruro	0	0	1	0	4	0
Salinas De García Mendoza	0	0	1	0	0	0
Caracollo	1	0	0	0	0	0

Elaboración: OBSCD.  
Fuente: Policía Boliviana.

GRÁFICO N° 11.2.4.1.1. ORURO: DENUNCIAS DE DELITO DE AVASALLAMIENTO, POR AÑO, 2019 – 2024  
(En número)

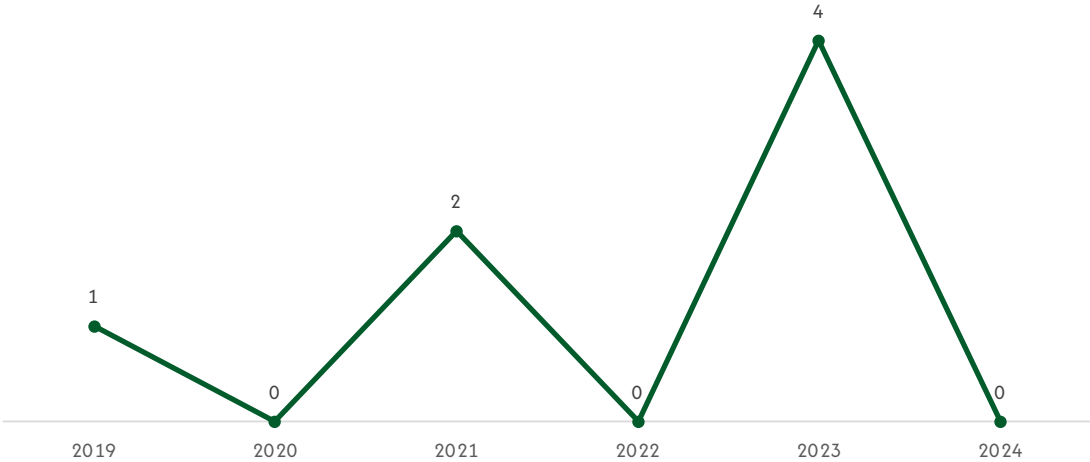

Elaboración: OBSCD.  
Fuente: Policía Boliviana.

11.2.5. Potosí

11.2.5.1. Características de las denuncias de delito

CCUADRO N° 11.2.5.1.1. POTOSÍ: DENUNCIAS DE DELITO DE AVASALLAMIENTO, POR AÑO, SEGÚN MUNICIPIO, 2019 – 2024  
(En número)

Municipio	2019	2020	2021	2022	2023	2024
TOTAL	37	38	29	27	13	8
Potosí	21	21	15	11	8	5
Betanzos	2	4	6	7	3	2
Uncía	0	1	4	1	0	1
Resto de municipios	14	12	4	8	2	0

Elaboración: OBSCD.  
Fuente: Policía Boliviana.

GRÁFICO N° 11.2.5.1.1. POTOSÍ: DENUNCIAS DE DELITO DE AVASALLAMIENTO, POR AÑO, 2019 – 2024  
(En número)

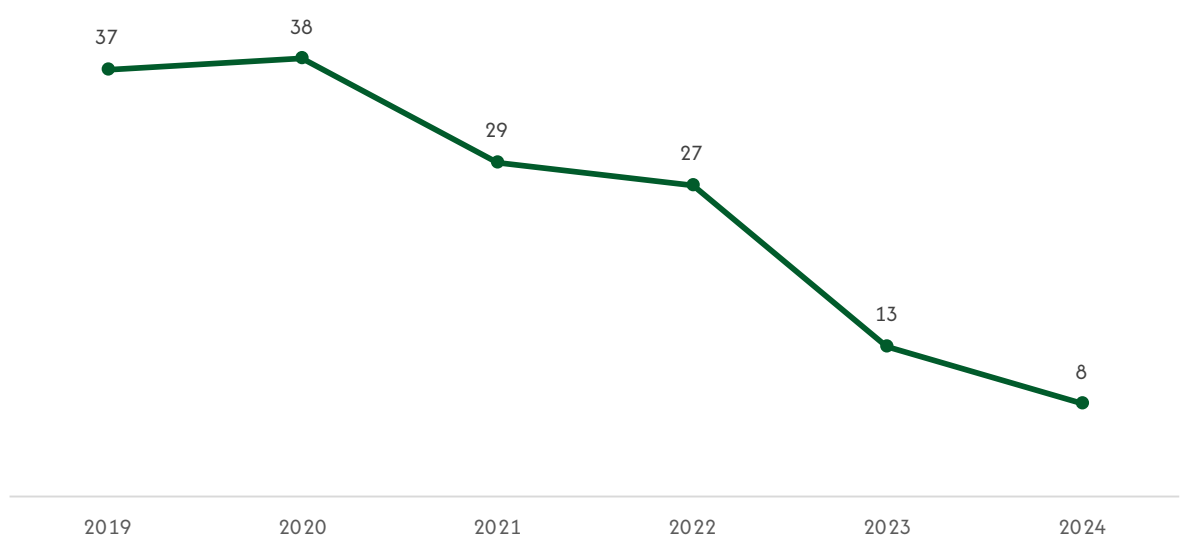

Elaboración: OBSCD.  
Fuente: Policía Boliviana.

GRÁFICO N° 11.2.5.1.2. POTOSÍ: DENUNCIAS DE DELITO DE AVASALLAMIENTO, POR MUNICIPIO, 2024  
(En porcentaje)

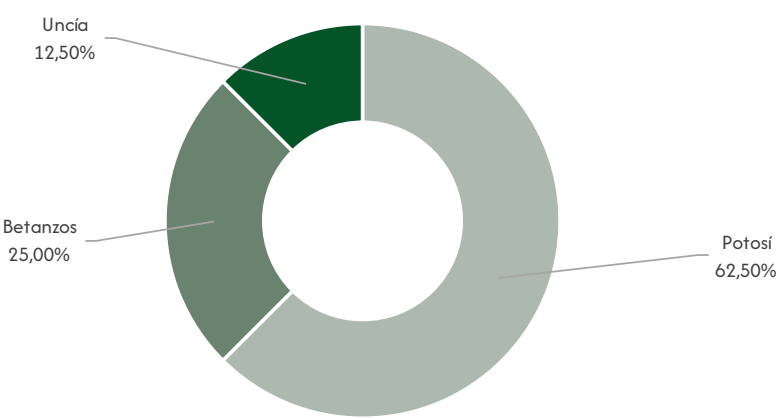

Elaboración: OBSCD.  
Fuente: Policía Boliviana.

11.2.6. Tarija

11.2.6.1. Características de las denuncias de delito

CCUADRO N° 11.2.6.1.1. TARIJA: DENUNCIAS DE DELITO DE AVASALLAMIENTO, POR AÑO, SEGÚN MUNICIPIO, 2019 – 2024  
(En número)

Municipio	2019	2020	2021	2022	2023	2024
TOTAL	26	37	40	25	24	15
Tarija	16	24	24	8	14	9
Yacuiba	4	6	10	9	7	5
Villa San Lorenzo	0	1	1	0	2	1
Resto de municipios	6	6	5	8	1	0

Elaboración: OBSCD.  
Fuente: Policía Boliviana.

GRÁFICO N° 11.2.6.1.1. TARIJA: DENUNCIAS DE DELITO DE AVASALLAMIENTO, POR AÑO, 2019 – 2024  
(En número)

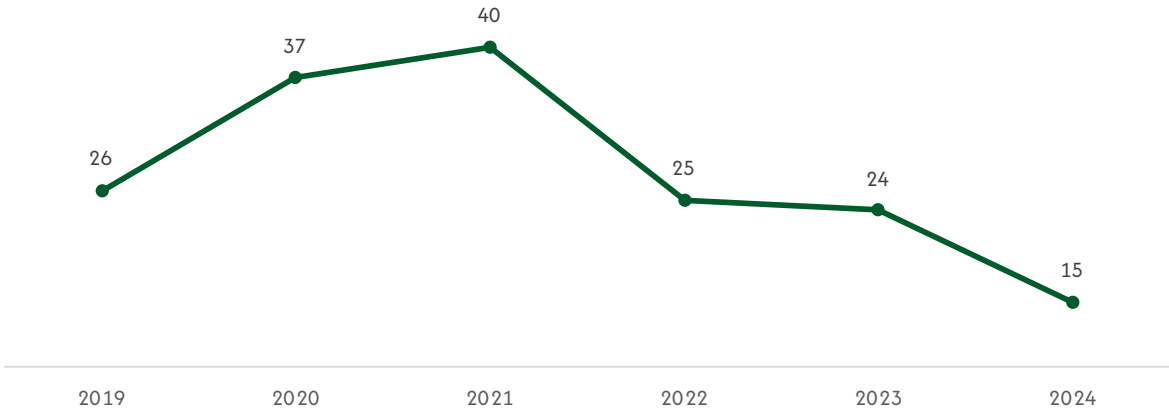

Elaboración: OBSCD.  
Fuente: Policía Boliviana.

GRÁFICO N° 11.2.6.1.2. TARIJA: DENUNCIAS DE DELITO DE AVASALLAMIENTO, POR MUNICIPIO, 2024  
(En porcentaje)

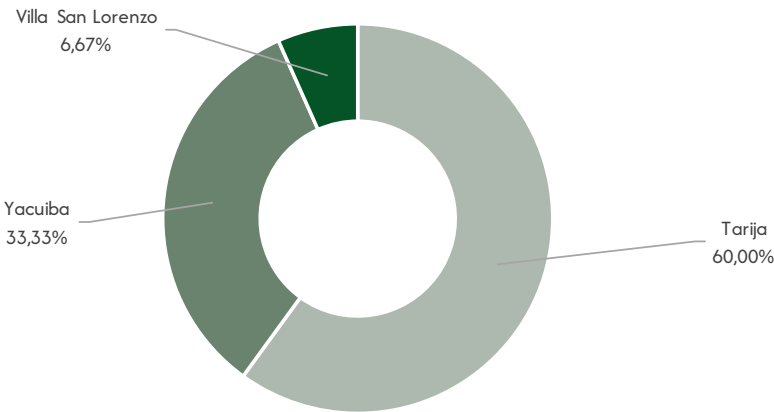

Elaboración: OBSCD.  
Fuente: Policía Boliviana.

11.2.7. Santa Cruz

11.2.7.1. Características de las denuncias de delito

CUADRO N° 11.2.7.1.1. SANTA CRUZ: DENUNCIAS DE DELITO DE AVASALLAMIENTO, POR AÑO, SEGÚN MUNICIPIO, 2019 – 2024  
(En número)

Municipio	2019	2020	2021	2022	2023	2024
TOTAL	246	139	131	105	77	41
Warnes	13	8	17	9	8	6
Ascensión de Guarayos	10	15	7	24	19	5
San José de Chiquitos	0	1	3	3	1	5
San Ignacio de Velasco	7	7	7	4	8	4
Santa Cruz de la Sierra	128	29	31	14	7	4
Resto de municipios	88	79	66	51	34	17

Elaboración: OBSCD.  
Fuente: Policía Boliviana.

GRÁFICO N° 11.2.7.1.1. SANTA CRUZ: DENUNCIAS DE DELITO DE AVASALLAMIENTO, POR AÑO, 2019 – 2024  
(En número)

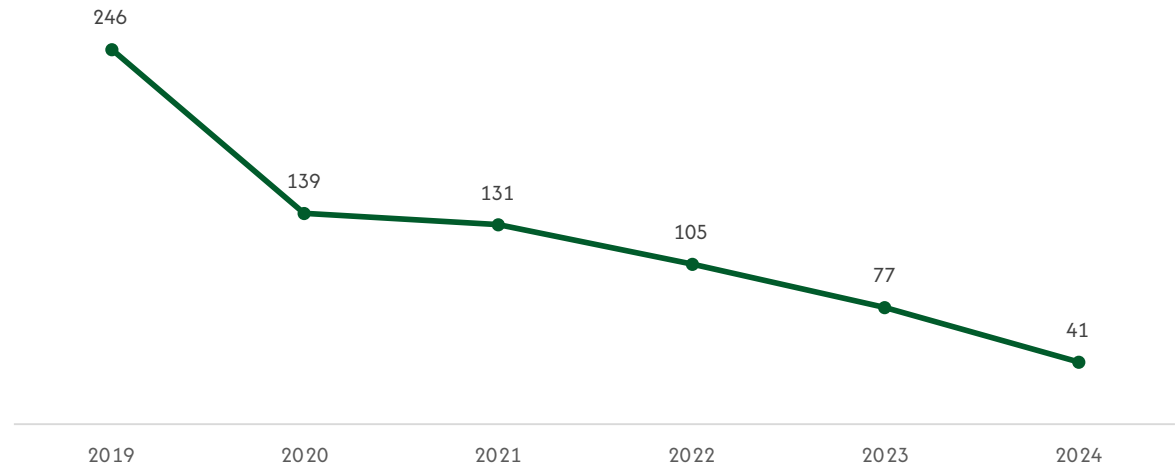

Elaboración: OBSCD.  
Fuente: Policía Boliviana.

GRÁFICO N° 11.2.7.1.2. SANTA CRUZ: DENUNCIAS DE DELITO DE AVASALLAMIENTO, POR MUNICIPIO, 2024  
(En porcentaje)

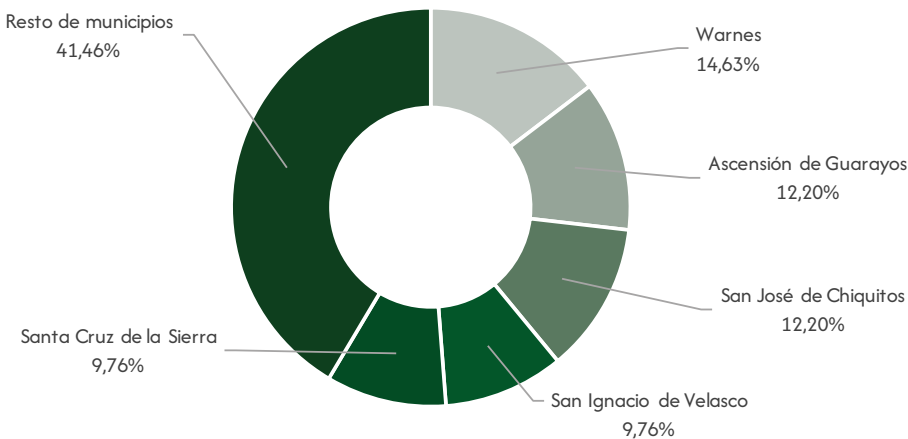

Elaboración: OBSCD.  
Fuente: Policía Boliviana.

11.2.8. Beni

11.2.8.1. Características de las denuncias de delito

CUADRO N° 11.2.8.1.1. BENI: DENUNCIAS DE DELITO DE AVASALLAMIENTO, POR AÑO, SEGÚN MUNICIPIO, 2019 – 2024  
(En número)

Municipio	2019	2020	2021	2022	2023	2024
TOTAL	44	25	21	29	17	18
Riberalta	25	13	9	13	6	13
Trinidad	13	7	7	11	6	3
Rurrenabaque	0	0	0	3	1	1
Resto de municipios	6	5	5	2	4	1

Elaboración: OBSCD.  
Fuente: Policía Boliviana.

GRÁFICO N° 11.2.8.1.1. BENI: DENUNCIAS DE DELITO DE AVASALLAMIENTO, POR AÑO, 2019 – 2024  
(En número)

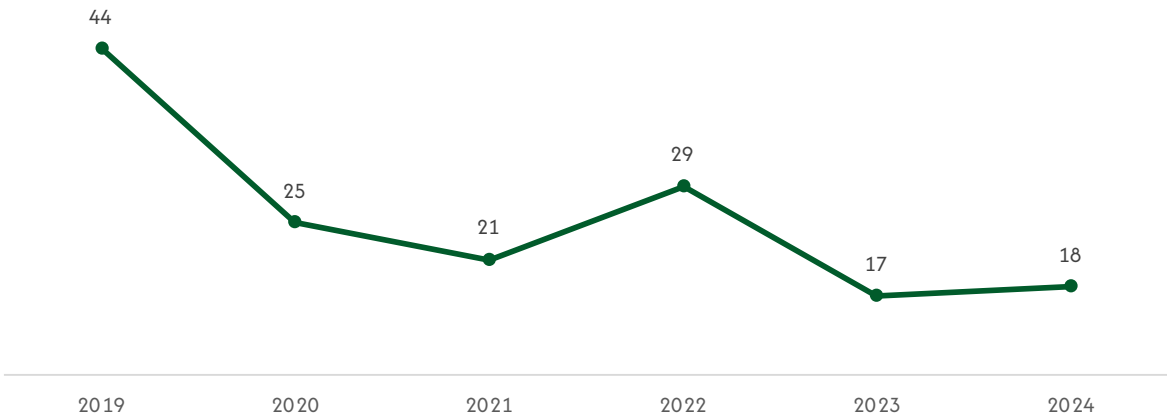

Elaboración: OBSCD.  
Fuente: Policía Boliviana.

GRÁFICO N° 11.2.8.1.2. BENI: DENUNCIAS DE DELITO DE AVASALLAMIENTO, POR MUNICIPIO, 2024  
(En porcentaje)

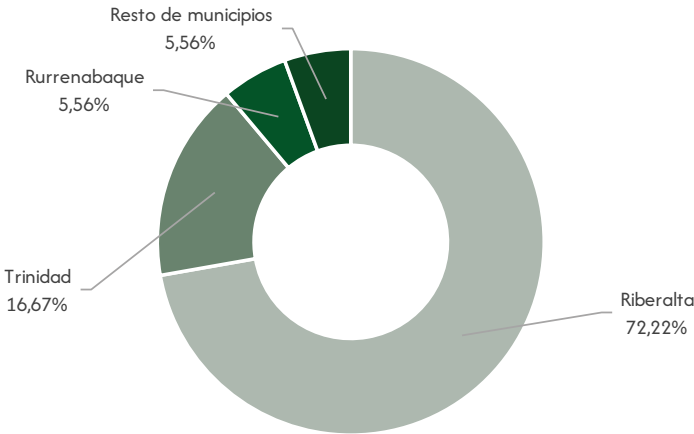

Elaboración: OBSCD.  
Fuente: Policía Boliviana.

11.2.9. Pando

11.2.9.1. Características de las denuncias de delito

CUADRO N° 11.2.9.1.1. PANDO: DENUNCIAS DE DELITO DE AVASALLAMIENTO, POR AÑO, SEGÚN MUNICIPIO, 2019 – 2024  
(En número)

Municipio	2019	2020	2021	2022	2023	2024
TOTAL	10	3	2	1	3	4
Cobija	10	2	2	1	3	4
Nueva Esperanza	0	1	0	0	0	0

Elaboración: OBSCD.  
Fuente: Policía Boliviana.

GRÁFICO N° 11.2.9.1.1. PANDO: DENUNCIAS DE DELITO DE AVASALLAMIENTO, POR AÑO, 2019 – 2024  
(En número)

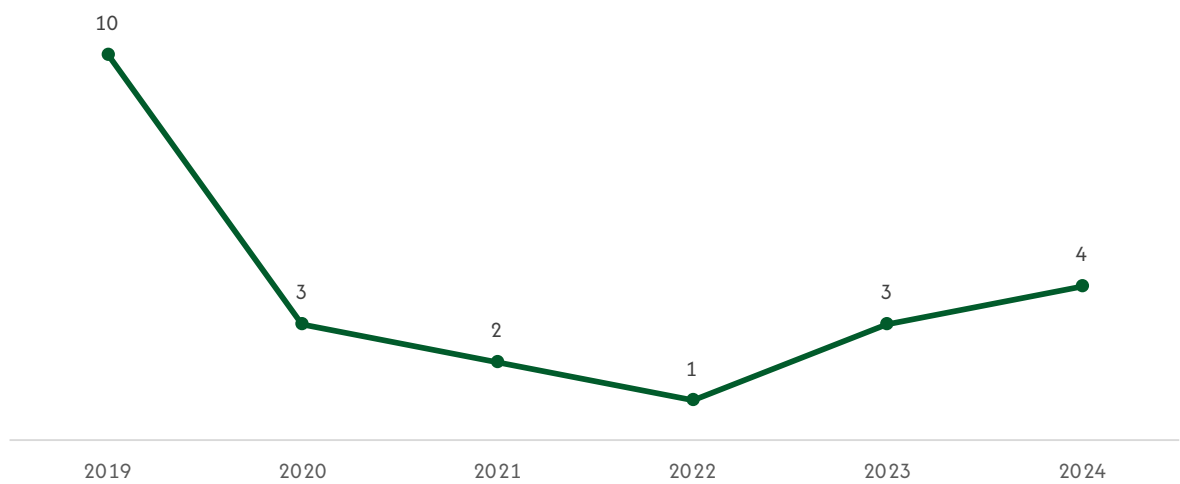

Elaboración: OBSCD.  
Fuente: Policía Boliviana.

DOSSIER

DOSSIER

DOSSIER

DOSSIER

DOSSIER

DOSSIER



DOSSIER  
DOSSIER  
DOSSIER  
DOSSIER  
DOSSIER  
DOSSIER

**CAPÍTULO 12.**

**OTROS DELITOS  
CONTEMPLADOS EN EL  
CÓDIGO PENAL Y OTRAS LEYES**

BOLIVIA: DENUNCIAS DE DELITOS CONTEMPLADOS  
EN EL CÓDIGO PENAL Y OTRAS LEYES POR MUNICIPIO, 2024

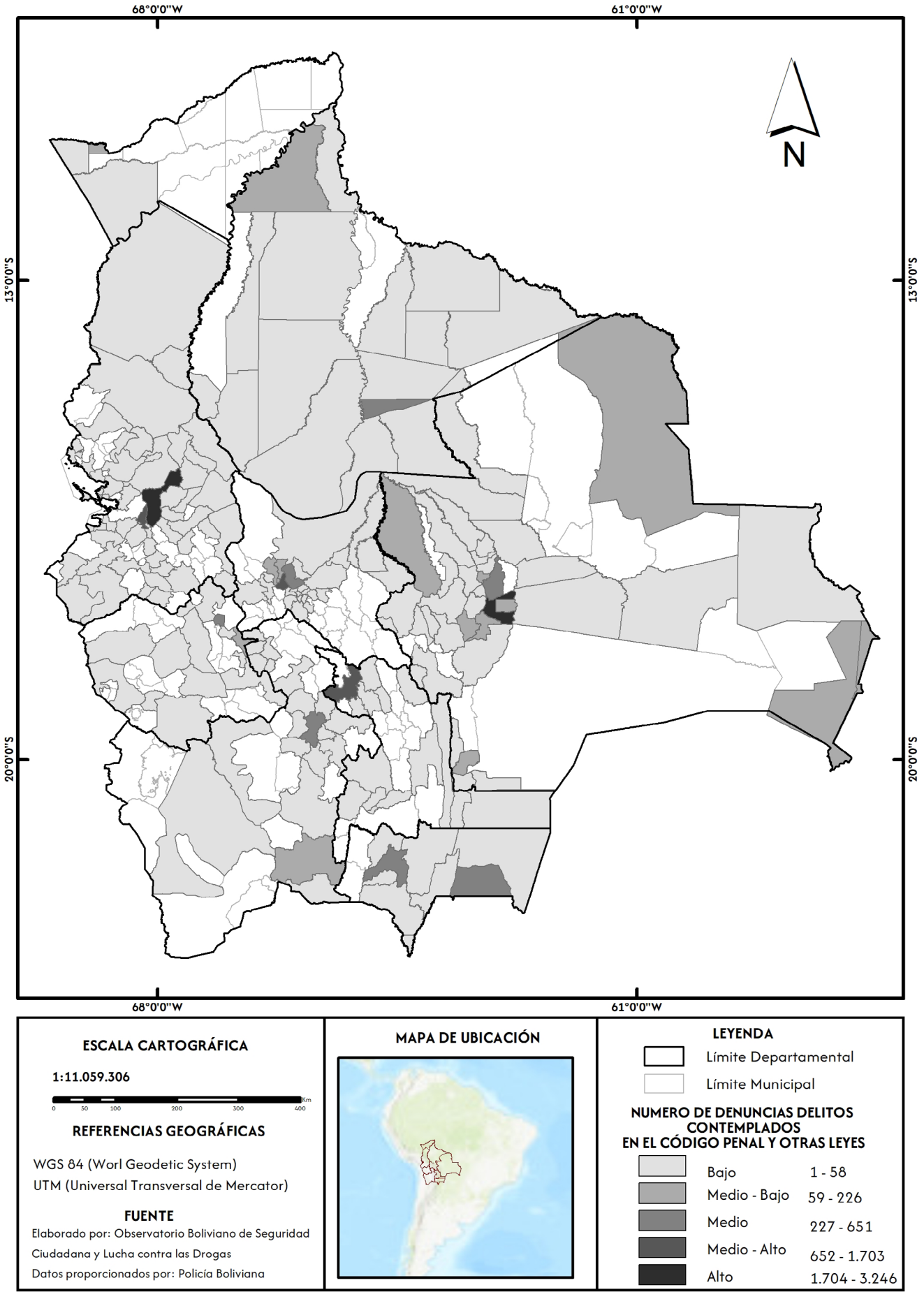

12.1. Características delitos

12.1.1. Características delitos

CUADRO N° 12.1.1. BOLIVIA: DENUNCIAS DE OTROS DELITOS CONTEMPLADOS EN EL CÓDIGO PENAL Y OTRAS LEYES, POR AÑO, SEGÚN GRUPO DE DELITOS, 2019 – 2024  
(En número)

Grupo de delitos	2019	2020	2021	2022	2023	2024
TOTAL	13.794	10.024	11.879	12.670	14.345	16.668
Otros delitos contra la propiedad	5.868	3.035	4.538	4.468	5.845	7.330
Otros Delitos contra la libertad	2.868	2.015	2.565	2.809	2.941	3.242
Delitos contra la fe pública	1.977	1.326	2.023	2.229	1.986	2.083
Delitos contra la Funcion Publica	916	870	923	1.074	1.122	1.092
Delitos contra la Funcion judicial	364	282	403	620	632	745
Delitos contra la economia nacional, la industria y el comercio	405	228	209	338	520	694
Otros delitos contra la vida	400	271	243	263	375	474
Delitos contra la seguridad comun	276	1.465	465	318	300	401
Delitos contra la integridad corporal y la dignidad del ser humano	172	121	103	116	157	177
Corrupción, enriquecimiento ilícito e investigación de fortunas	73	109	92	146	158	149
Delitos contra la familia	247	140	125	121	100	106
Delitos contra la Seguridad del Estado	163	126	87	80	75	80
Delitos tributarios	14	18	35	43	53	67
Otros delitos contra la libertad sexual	22	11	14	30	31	22
Delitos electorales	20	5	51	13	49	5
Delitos contra el honor	9	2	3	2	1	1

Elaboración: OBSCD.  
Fuente: Policía Boliviana.

GRÁFICO N° 12.1.1. BOLIVIA: DENUNCIAS DE OTROS DELITOS CONTEMPLADOS EN EL CÓDIGO PENAL Y OTRAS LEYES, POR AÑO, 2019 – 2024  
(En número)

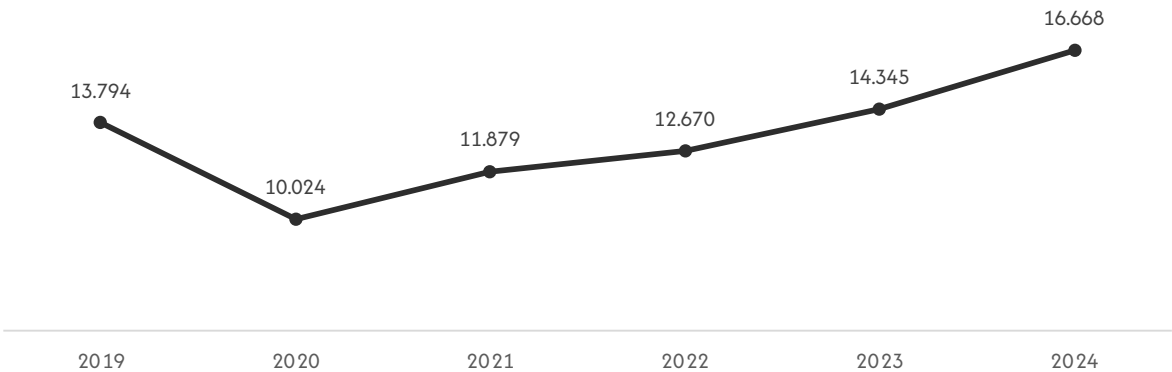

Elaboración: OBSCD.  
Fuente: Policía Boliviana.

CUADRO N° 12.1.2. BOLIVIA: DENUNCIAS DE OTROS DELITOS CONTRA LA PROPIEDAD, POR AÑO, SEGÚN GRUPO DE DELITOS, 2019 – 2024  
(En número)

Grupo de delitos	2019	2020	2021	2022	2023	2024
TOTAL	5.868	3.035	4.538	4.468	5.845	7.330
Estafa	4.405	2.175	3.321	3.209	4.090	5.321
Otras defraudaciones	775	430	607	711	916	970
Delitos informáticos	155	86	150	97	297	391
Extorsión	216	131	118	131	152	178
Otros actos de hurto y robo	1	0	73	66	59	111
Delitos financieros	3	7	27	25	90	111
Apropiación indebida	111	80	113	97	115	97
Daños	94	52	50	51	50	54
Tratos crueles y biocidio	52	39	38	43	31	42
Usura	46	24	26	29	25	33
Delitos contra el derecho de autor	9	6	8	6	3	15
Usurpación	1	5	7	3	17	7

Elaboración: OBSCD.  
Fuente: Policía Boliviana.

GRÁFICO N° 12.1.2. BOLIVIA: DENUNCIAS DE OTROS DELITOS CONTRA LA PROPIEDAD<sup>(1)</sup>, POR AÑO, 2019 – 2024  
(En número)

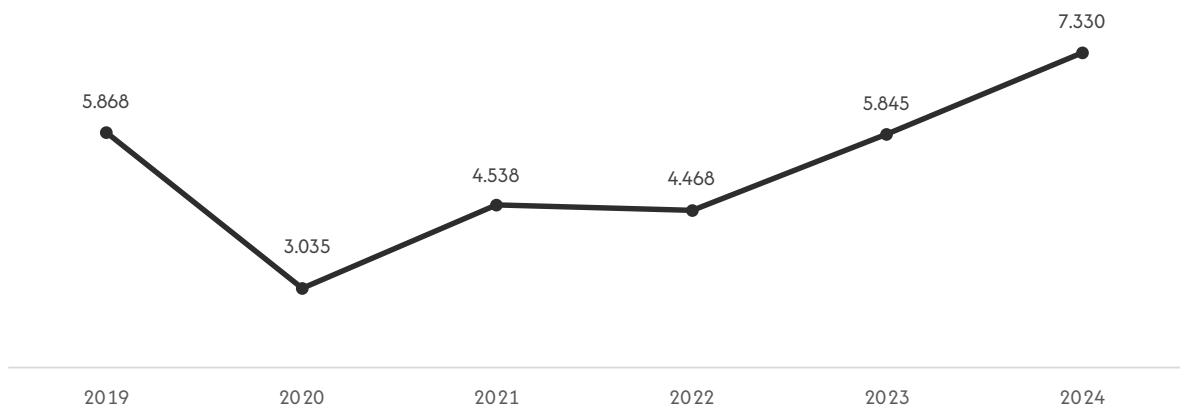

**Elaboración:** OBSCD.  
**Fuente:** Policía Boliviana.  
**(1):** Comprende estafa, otras defraudaciones, extorsión, delitos informáticos, apropiación indebida, daños, tratos crueles y biocidio, otros actos de hurto y robo, usura, delitos financieros, usurpación, delitos contra el derecho de autor.

CUADRO N° 12.1.3. BOLIVIA: DENUNCIAS DE OTROS DELITOS CONTRA LA LIBERTAD, POR AÑO, SEGÚN GRUPO DE DELITOS, 2019 – 2024  
(En número)

Grupo de delitos	2019	2020	2021	2022	2023	2024
TOTAL	2.868	2.015	2.565	2.809	2.941	3.242
Delitos contra la libertad individual	1.894	1.227	1.642	1.805	1.949	2.218
Delitos contra la inviolabilidad del domicilio	886	743	856	940	936	963
Delitos contra la libertad de trabajo	87	44	66	62	55	56
Delitos contra la inviolabilidad del secreto	1	1	1	2	1	5

**Elaboración:** OBSCD.  
**Fuente:** Policía Boliviana.

GRÁFICO N° 12.1.3. BOLIVIA: DENUNCIAS DE OTROS DELITOS CONTRA LA LIBERTAD<sup>(1)</sup>, POR AÑO, 2019 – 2024  
(En número)

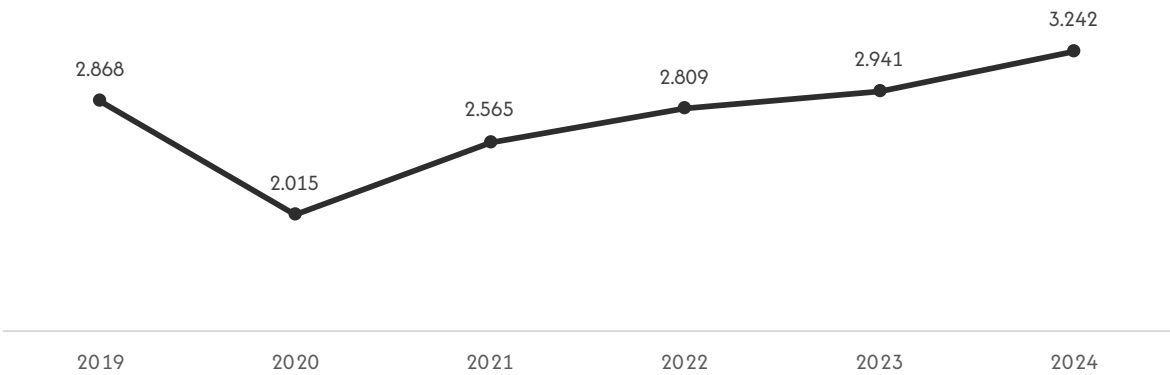

Elaboración: OBSCD.  
Fuente: Policía Boliviana.  
(1): Comprende delitos contra la libertad individual, delitos contra la inviolabilidad del domicilio, delitos contra la libertad de trabajo y delitos contra la inviolabilidad del secreto.

CUADRO N° 12.1.4. BOLIVIA: DENUNCIAS DE DELITOS CONTRA LA FÉ PÚBLICA, POR AÑO, SEGÚN GRUPO DE DELITOS, 2019 – 2024  
(En número)

Grupo de delitos	2019	2020	2021	2022	2023	2024
TOTAL	1.977	1.326	2.023	2.229	1.986	2.083
Falsificación de documentos en general	1.858	1.221	1.840	2.008	1.903	2.000
Falsificación de sellos, papel sellado, timbres, marcas y contraseñas	40	42	47	38	25	49
Falsificación de moneda, billetes de banco, títulos al portador y documentos de crédito	78	63	134	183	58	34
Cheque sin provisión de fondos	1	0	2	0	0	0

Elaboración: OBSCD.  
Fuente: Policía Boliviana.

GRÁFICO N° 12.1.4. BOLIVIA: DENUNCIAS DE DELITOS CONTRA LA FÉ PÚBLICA<sup>(1)</sup>, POR AÑO, 2019 – 2024  
(En número)

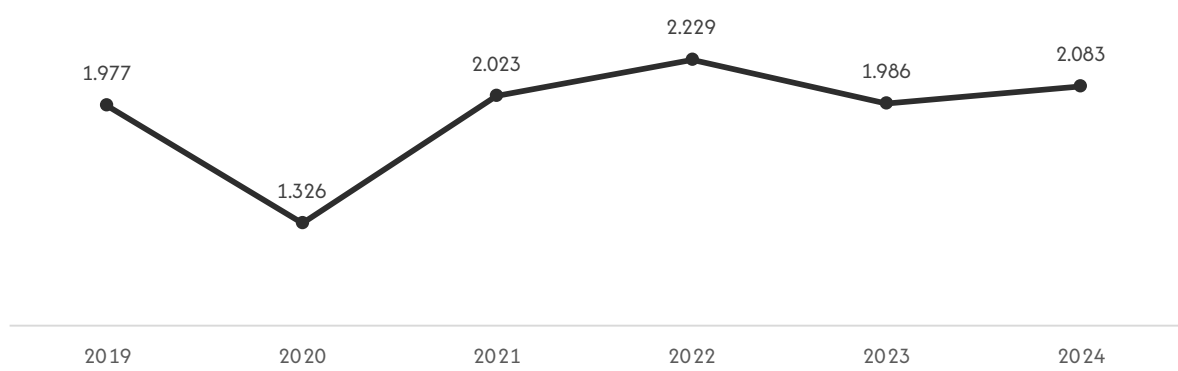

Elaboración: OBSCD.  
Fuente: Policía Boliviana.  
(1): Comprende falsificación de documentos en general, falsificación de moneda, billetes de banco, títulos al portador y documentos de crédito, falsificación de sellos, papel sellado, timbres, marcas y contraseñas y cheque sin provisión de fondos.

CUADRO N° 12.1.5. BOLIVIA: DENUNCIAS DE DELITOS CONTRA LA FUNCIÓN PÚBLICA, POR AÑO, SEGÚN GRUPO DE DELITOS, 2019 – 2024  
(En número)

Grupo de delitos	2019	2020	2021	2022	2023	2024
TOTAL	916	870	923	1.074	1.122	1.092
Delitos cometidos por funcionarios públicos	644	556	710	781	805	783
Delitos cometidos por particulares	272	314	213	293	317	309

Elaboración: OBSCD.  
Fuente: Policía Boliviana.

GRÁFICO N° 12.1.5. BOLIVIA: DENUNCIAS DE DELITOS CONTRA LA FUNCIÓN PÚBLICA<sup>(1)</sup>, POR AÑO, 2019 – 2024  
(En número)

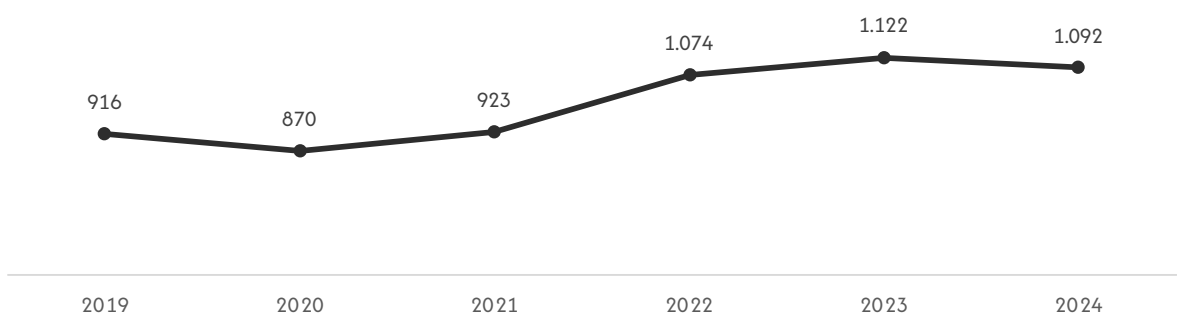

Elaboración: OBSCD.  
Fuente: Policía Boliviana.  
(1): Comprende delitos cometidos por funcionarios públicos y delitos cometidos por particulares.

CUADRO N° 12.1.6. BOLIVIA: DENUNCIAS DE DELITOS CONTRA LA SEGURIDAD COMÚN, POR AÑO, SEGÚN GRUPO DE DELITOS, 2019 – 2024  
(En número)

Grupo de delitos	2019	2020	2021	2022	2023	2024
TOTAL	276	1.465	465	318	300	401
Incendios y otros estragos	158	182	164	169	169	240
Delitos contra la salud pública	87	1.239	251	113	96	90
Delitos contra la seguridad de los medios de transporte y comunicación	31	44	50	36	35	71

Elaboración: OBSCD.  
Fuente: Policía Boliviana.

GRÁFICO N° 12.1.6. BOLIVIA: DENUNCIAS DE DELITOS CONTRA LA SEGURIDAD COMÚN<sup>(1)</sup>, POR AÑO, 2019 – 2024  
(En número)

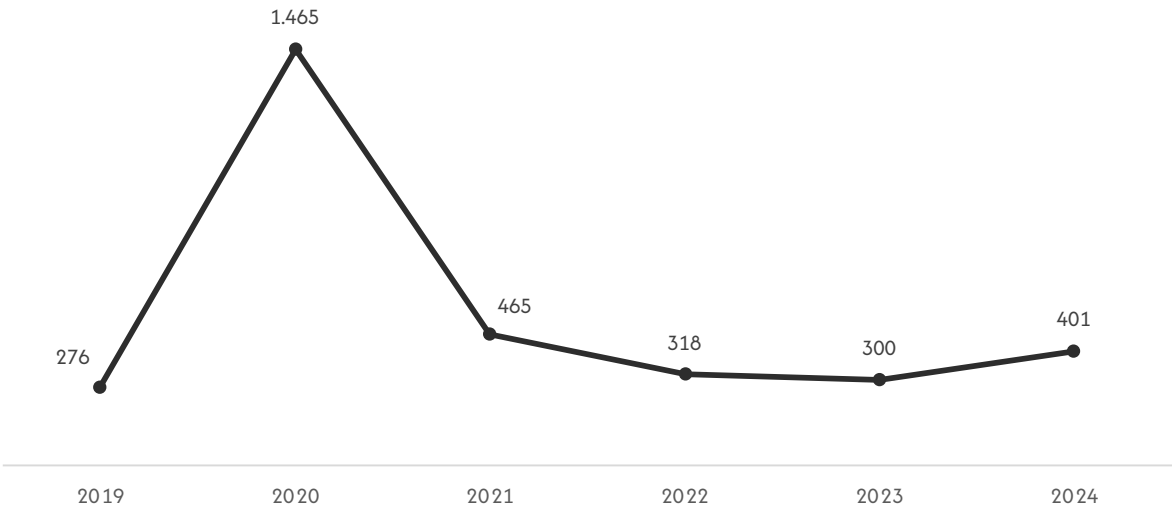

Elaboración: OBSCD.  
Fuente: Policía Boliviana.  
(1): Comprende delitos contra la salud pública, incendios y otros estragos y delitos contra la seguridad de los medios de transporte y comunicación.



CUADRO N° 12.1.7. BOLIVIA: DENUNCIAS DE DELITOS CONTRA LA FUNCIÓN JUDICIAL, POR AÑO, SEGÚN GRUPO DE DELITOS, 2019 – 2024  
(En número)

Grupo de delitos	2019	2020	2021	2022	2023	2024
TOTAL	364	282	403	620	632	745
Delitos contra la actividad judicial	262	196	264	409	345	421
Régimen penal y administrativo de la legitimación de ganancias ilícitas	22	21	60	114	186	211
Delitos contra la autoridad de las decisiones judiciales	80	65	79	97	101	113

Elaboración: OBSCD.  
Fuente: Policía Boliviana..

GRÁFICO N° 12.1.7. BOLIVIA: DENUNCIAS DE DELITOS CONTRA LA FUNCIÓN JUDICIAL<sup>(1)</sup>, POR AÑO, 2019 – 2024  
(En número)

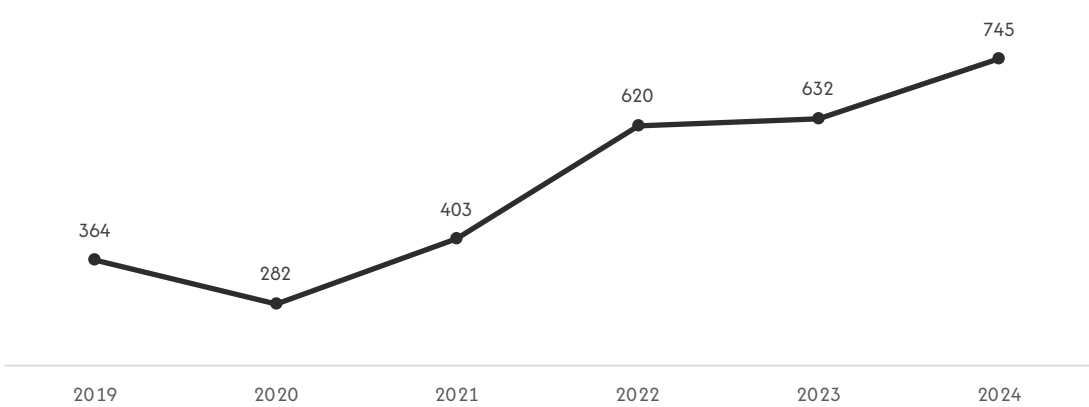

Elaboración: OBSCD.  
Fuente: Policía Boliviana.  
(1): Comprende delitos contra la actividad judicial, delitos contra la autoridad de las decisiones judiciales y régimen penal y administrativo de la legitimación de ganancias ilícitas.

CUADRO N° 12.1.8. BOLIVIA: DENUNCIAS DE OTROS DELITOS CONTRA LA VIDA, POR AÑO, SEGÚN GRUPO DE DELITOS, 2019 – 2024  
(En número)

Grupo de delitos	2019	2020	2021	2022	2023	2024
TOTAL	400	271	243	263	375	474
Homicidio no intencional	270	191	163	146	221	335
Aborto	130	80	80	117	154	139

Elaboración: OBSCD.  
Fuente: Policía Boliviana.

GRÁFICO N° 12.1.8. BOLIVIA: DENUNCIAS DE OTROS DELITOS CONTRA LA VIDA<sup>(1)</sup>, POR AÑO, 2019 – 2024  
(En número)

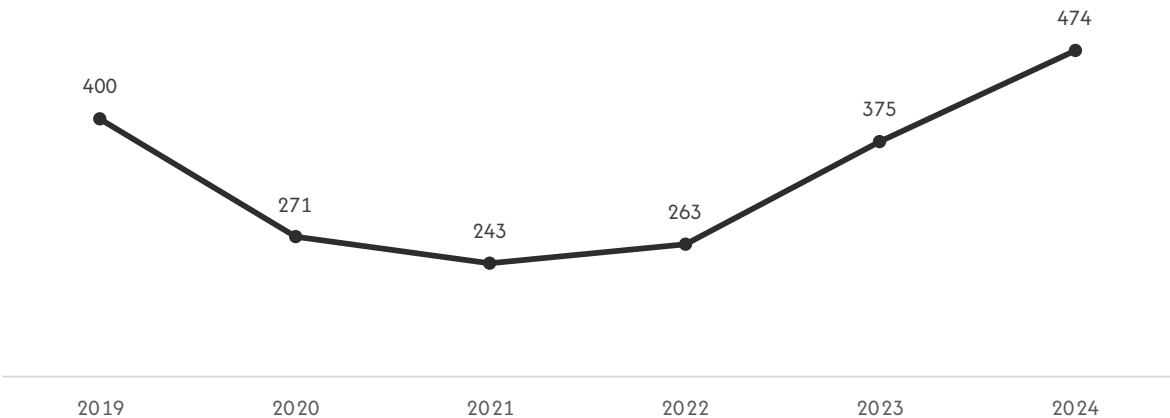

Elaboración: OBSCD.  
Fuente: Policía Boliviana.  
(1): Comprende homicidio no intencional y aborto.

CUADRO N° 12.1.9. BOLIVIA: DENUNCIAS DE DELITOS CONTRA LA ECONOMÍA NACIONAL, LA INDUSTRIA Y EL COMERCIO, POR AÑO, SEGÚN GRUPO DE DELITOS, 2019 – 2024  
(En número)

Grupo de delitos	2019	2020	2021	2022	2023	2024
TOTAL	405	228	209	338	520	694
Delitos contra la economía nacional	386	216	192	306	477	667
Delitos contra la industria y el comercio	19	12	17	32	43	27

Elaboración: OBSCD.  
Fuente: Policía Boliviana.

GRÁFICO N° 12.1.9. BOLIVIA: DENUNCIAS DE DELITOS CONTRA LA ECONOMÍA NACIONAL, LA INDUSTRIA Y EL COMERCIO<sup>(1)</sup>, POR AÑO, 2019 – 2024  
(En número)

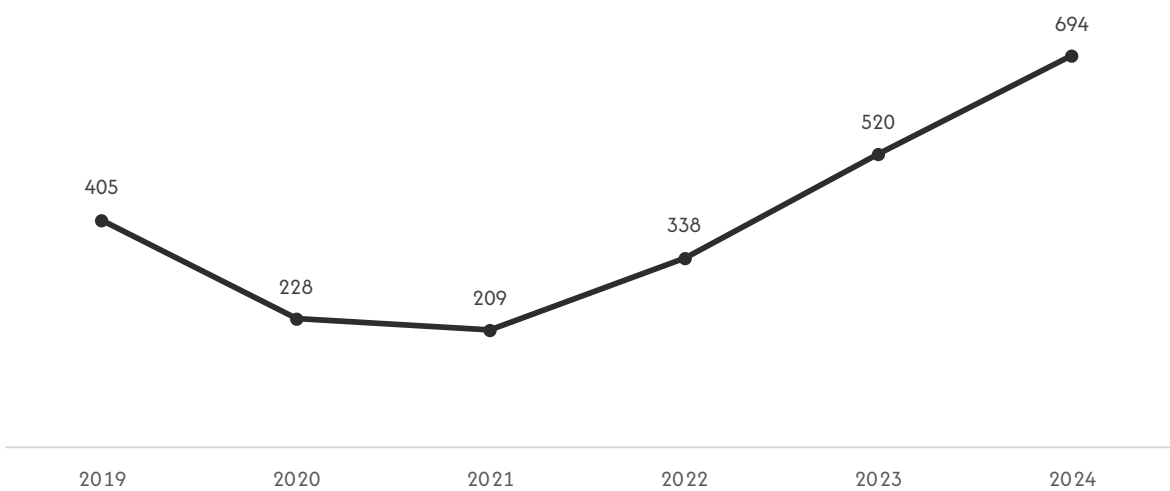

Elaboración: OBSCD.  
Fuente: Policía Boliviana.  
(1): Comprende delitos contra la economía nacional y delitos contra la industria y el comercio.

CUADRO N° 12.1.10. BOLIVIA: DENUNCIAS DE DELITOS CONTRA LA FAMILIA, POR AÑO, SEGÚN GRUPO DE DELITOS, 2019 – 2024  
(En número)

Grupo de delitos	2019	2020	2021	2022	2023	2024
TOTAL	247	140	125	121	100	106
Delitos contra los deberes de asistencia familiar	202	123	109	109	84	80
Delitos contra el matrimonio y el estado civil	45	17	16	12	16	26

Elaboración: OBSCD.  
Fuente: Policía Boliviana.

GRÁFICO N° 12.1.10. BOLIVIA: DENUNCIAS DE DELITOS CONTRA LA FAMILIA<sup>(1)</sup>, POR AÑO, 2019 – 2024  
(En número)

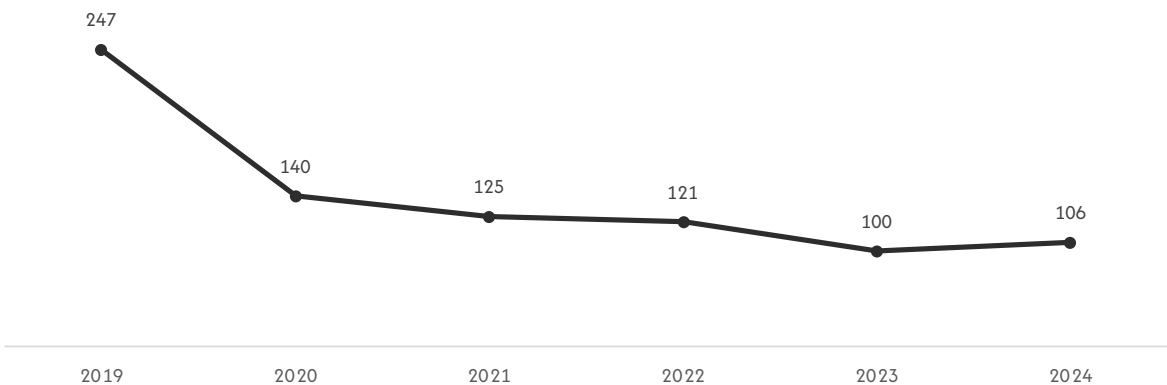

Elaboración: OBSCD.  
Fuente: Policía Boliviana.  
(1): Comprende delitos contra los deberes de asistencia familiar y delitos contra el matrimonio y el estado civil.

CUADRO N° 12.1.11. BOLIVIA: DENUNCIAS DE DELITOS CONTRA LA INTEGRIDAD CORPORAL Y LA DIGNIDAD DEL SER HUMANO, POR AÑO, SEGÚN GRUPO DE DELITOS, 2019 – 2024  
(En número)

Grupo de delitos	2019	2020	2021	2022	2023	2024
TOTAL	172	121	103	116	157	177
Delitos contra la integridad corporal y la salud	37	32	23	39	71	108
Abandono de niños o de otras personas incapaces	62	44	43	26	54	45
Delitos contra la dignidad del ser humano	73	45	37	51	32	24

Elaboración: OBSCD.  
Fuente: Policía Boliviana.

GRÁFICO N° 12.1.11. BOLIVIA: DENUNCIAS DE DELITOS CONTRA LA INTEGRIDAD CORPORAL Y LA DIGNIDAD DEL SER HUMANO<sup>(1)</sup>, POR AÑO, 2019 – 2024  
(En número)

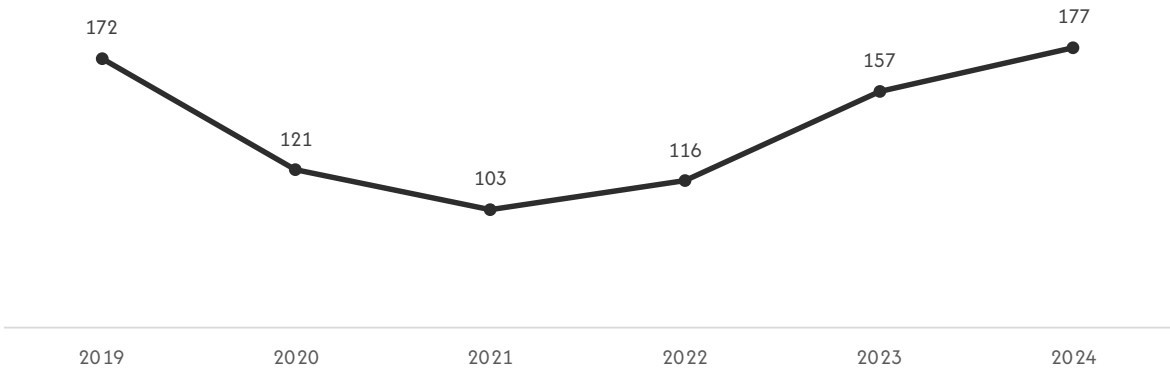

Elaboración: OBSCD.  
Fuente: Policía Boliviana.  
(1): Comprende delitos contra la dignidad del ser humano, abandono de niños o de otras personas incapaces y delitos contra la integridad corporal y la salud.

CUADRO N° 12.1.12. BOLIVIA: DENUNCIAS DE DELITOS CONTRA LA SEGURIDAD DEL ESTADO, POR AÑO, SEGÚN GRUPO DE DELITOS, 2019 – 2024  
(En número)

Grupo de delitos	2019	2020	2021	2022	2023	2024
TOTAL	163	126	87	80	75	80
Delitos contra la tranquilidad pública	132	104	59	57	51	59
Otros delitos de control de armas de fuego, municiones, explosivos y otros relacionados	2	0	8	13	14	11
Delitos contra la seguridad interior del Estado	16	17	16	5	3	7
Delitos contra la seguridad exterior del Estado	11	4	4	5	7	3
Delitos contra el derecho internacional	2	1	0	0	0	0

Elaboración: OBSCD.  
Fuente: Policía Boliviana.

GRÁFICO N° 12.1.12. BOLIVIA: DENUNCIAS DE DELITOS CONTRA LA SEGURIDAD DEL ESTADO<sup>(1)</sup>, POR AÑO, 2019 – 2024  
(En número)

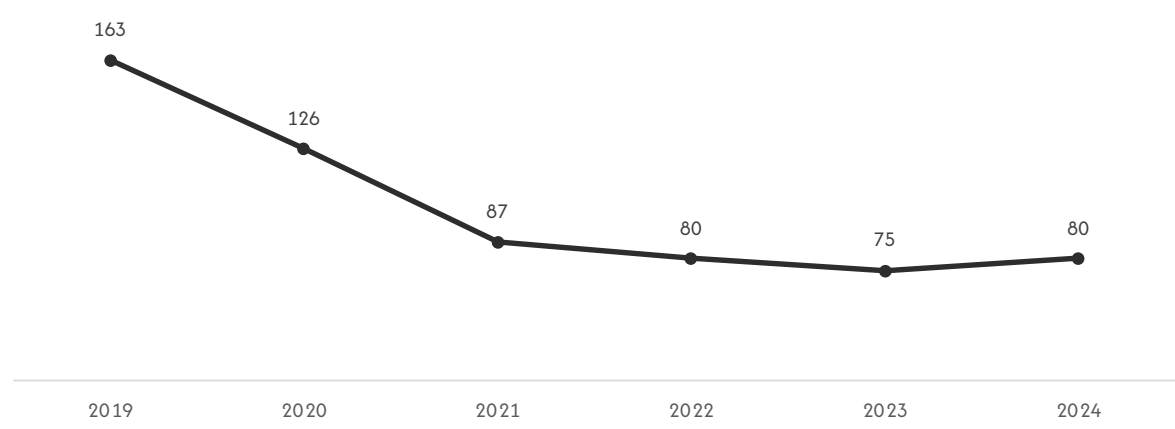

Elaboración: OBSCD.  
Fuente: Policía Boliviana.  
(1): Comprende delitos contra la tranquilidad pública, delitos contra la seguridad interior del Estado, otros delitos de control de armas de fuego, municiones, explosivos y otros relacionados, delitos contra la seguridad exterior del Estado y delitos contra el derecho internacional.

CUADRO N° 12.1.13. BOLIVIA: DENUNCIAS DE OTROS DELITOS CONTRA LA LIBERTAD SEXUAL, POR AÑO, SEGÚN GRUPO DE DELITOS, 2019 – 2024  
(En número)

Grupo de delitos	2019	2020	2021	2022	2023	2024
TOTAL	22	11	14	30	31	22
Ultrajes al pudor público	19	4	10	19	19	19
Otros delitos relacionados	3	2	4	11	10	3
Actos sexuales abusivos	0	5	0	0	2	0

Elaboración: OBSCD.  
Fuente: Policía Boliviana.

GRÁFICO N° 12.1.13. BOLIVIA: DENUNCIAS DE OTROS DELITOS CONTRA LA LIBERTAD SEXUAL<sup>(1)</sup>, POR AÑO, 2019 – 2024  
(En número)

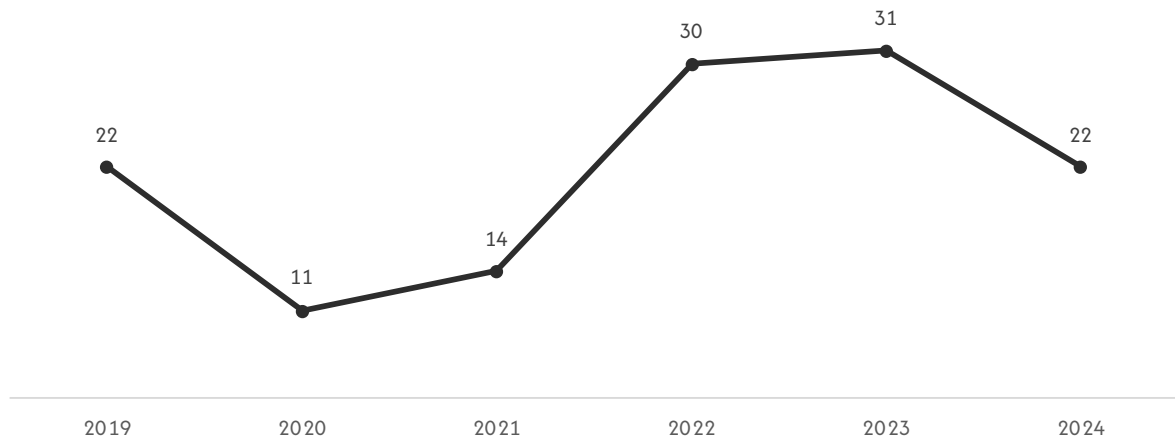

Elaboración: OBSCD.  
Fuente: Policía Boliviana.  
(1): Comprende ultrajes al pudor público, otros delitos relacionados y actos sexuales abusivos.

DOSSIER

DOSSIER

DOSSIER

DOSSIER

DOSSIER

DOSSIER

DOSSIER  
DOSSIER  
DOSSIER  
DOSSIER  
DOSSIER  
DOSSIER

CAPÍTULO 13.  
**INDICADORES**

13.1. Tasas de denuncias por habitantes

Una tasa es la frecuencia de los eventos sucedidos en una población durante un periodo de tiempo dividida entre la población que puede estar en riesgo, su función es indicar cuan común es que suceda algún evento.

La tasa de denuncias de delitos por habitantes es un indicador estadístico que mide la proporción de delitos que son denunciados a la Policía Boliviana en relación con el número total de habitantes en una determinada área geográfica, grupo o tipo de delitos y durante un período específico.

La fórmula utilizada para el cálculo de la tasa de denuncias es la siguiente:

$$TDH = \frac{CD}{H} \times 100.000$$

Donde:

- TDH: Tasa de denuncias por cada 100.000 habitantes.
- CD: Cantidad de denuncias de delitos a la Policía Boliviana.
- H: Habitantes dentro el territorio nacional.

13.1.1. Tasas de delitos de alta connotación social

CUADRO N° 13.1.1.1. BOLIVIA: TASA DE DENUNCIAS DE DELITOS DE ALTA CONNOTACIÓN SOCIAL, POR AÑO, SEGÚN GRUPO DE DELITOS, 2019 – 2024  
(Por 100 mil habitantes)

Grupo de delitos	2019	2020	2021	2022	2023	2024
TOTAL	647,40	494,01	578,93	648,79	661,59	701,69
Violencia familiar	309,53	255,21	290,68	303,76	293,28	300,76
Delitos contra la propiedad <sup>(1)</sup>	187,67	126,53	153,21	169,96	175,27	186,94
Delitos contra las personas	73,42	49,53	59,03	82,14	92,69	106,55
Delitos contra la libertad sexual	57,90	47,95	59,11	75,20	80,71	85,79
Trata de personas, delitos conexos y tráfico de personas	4,57	3,87	4,97	6,03	7,78	11,16
Delitos contra la vida	4,32	3,67	3,53	4,04	4,45	4,00
Delitos contra la libertad	4,07	2,93	3,16	2,88	3,00	3,16
Delitos de armas de fuego	2,23	1,57	2,14	2,29	2,31	1,96
Delito de avasallamiento	3,68	2,75	3,10	2,47	2,10	1,36

Elaboración: OBSCD.  
Fuente: Policía Boliviana.  
(1): Incluye hurto, robo, robo agravado y abigeato, además de robo y robo agravado, de vehículos y motocicletas.  
Nota: El cálculo de la tasa se realizó de acuerdo a la población proyectada del INE, REV 2020, para la gestión 2024 se utilizaron los resultados del censo de población y vivienda.



GRÁFICO N° 13.1.1.1. BOLIVIA: TASA DE DENUNCIAS DE DELITOS DE ALTA CONNOTACIÓN SOCIAL<sup>(1)</sup>, POR AÑO, 2019 – 2024  
(Por 100 mil habitantes)

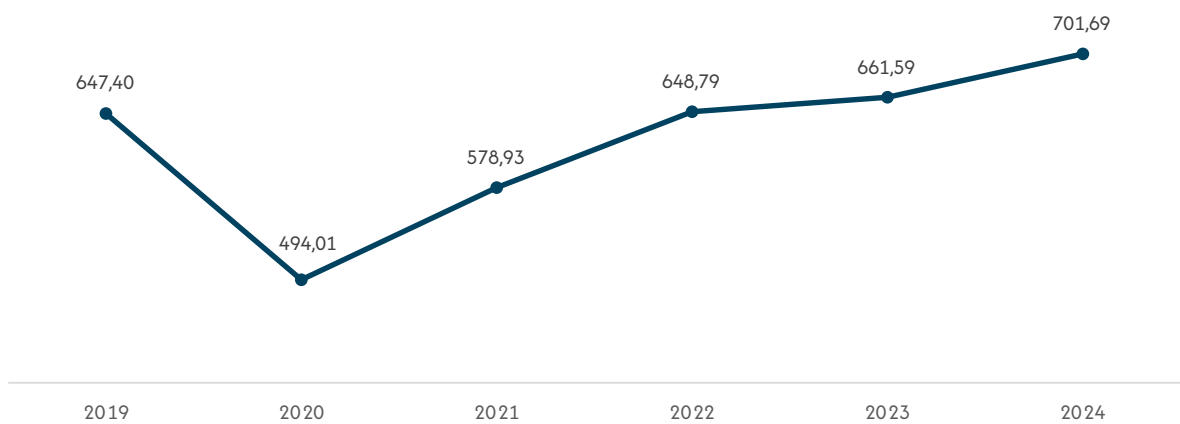

**Elaboración:** OBSCD.  
**Fuente:** Policía Boliviana.  
**(1):** Los delitos de alta connotación social comprenden las denuncias de delitos de violencia familiar, delitos contra la vida, delitos contra la libertad sexual, trata de personas, delitos conexos y tráfico de personas, delitos contra la libertad, delitos contra las personas, delitos contra la propiedad que incluye robo de vehículos y motocicletas y robo agravado de vehículos y motocicletas, delitos de armas de fuego y asallamiento.  
**Nota:** El cálculo de la tasa se realizó de acuerdo a la población proyectada del INE, REV 2020, para la gestión 2024 se utilizaron los resultados del censo de población y vivienda.

GRÁFICO N° 13.1.1.2. BOLIVIA: TASA DE DENUNCIAS DE DELITOS DE ALTA CONNOTACIÓN SOCIAL, POR GRUPO DE DELITOS, 2024  
(Por 100 mil habitantes)

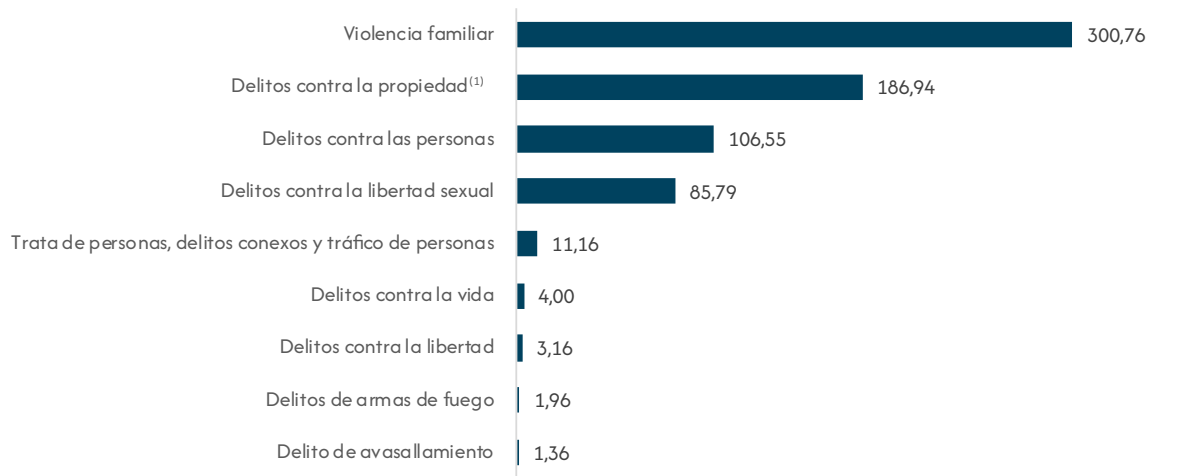

**Elaboración:** OBSCD.  
**Fuente:** Policía Boliviana.  
**(1):** Incluye hurto, robo, robo agravado y abigeato, además de robo y robo agravado, de vehículos y motocicletas.  
**Nota:** El cálculo de la tasa se realizó de acuerdo a la población proyectada del INE, REV 2020, para la gestión 2024 se utilizaron los resultados del censo de población y vivienda.

CUADRO N° 13.1.1.2. BOLIVIA: TASA DE DENUNCIAS DE DELITOS DE ALTA CONNOTACIÓN SOCIAL<sup>(1)</sup>, POR AÑO, SEGÚN DEPARTAMENTO, 2019 – 2024  
(Por 100 mil habitantes)

Departamento	2019	2020	2021	2022	2023	2024
TOTAL	647,40	494,01	578,93	648,79	661,59	701,69
Chuquisaca	647,70	363,01	570,00	718,78	716,27	804,99
La Paz	446,62	359,54	404,39	505,12	537,50	577,32
Cochabamba	488,04	395,97	486,94	581,45	601,85	625,12
Oruro	309,60	170,07	221,50	374,80	267,07	256,40
Potosí	538,04	378,96	438,92	466,00	464,98	464,73
Tarija	1.013,75	808,93	953,99	992,49	1.005,02	1.165,72
Santa Cruz	929,50	702,84	797,50	817,45	850,13	916,29
Beni	803,59	614,85	703,22	696,06	630,54	633,80
Pando	1.182,95	728,33	759,41	923,49	809,36	1.009,48

**Elaboración:** OBSCD.  
**Fuente:** Policía Boliviana.  
**(1):** Los delitos de alta connotación social comprenden las denuncias de delitos de violencia familiar, delitos contra la vida, delitos contra la libertad sexual, trata de personas, delitos conexos y tráfico de personas, delitos contra la libertad, delitos contra las personas, delitos contra la propiedad que incluye robo de vehículos y motocicletas y robo agravado de vehículos y motocicletas, delitos de armas de fuego y avasallamiento.  
**Nota:** El cálculo de la tasa se realizó de acuerdo a la población proyectada del INE, REV 2020, para la gestión 2024 se utilizaron los resultados del censo de población y vivienda.

GRÁFICO N° 13.1.1.3. BOLIVIA: TASA DE DENUNCIAS DE DELITOS DE ALTA CONNOTACIÓN SOCIAL<sup>(1)</sup>, POR DEPARTAMENTO, 2024  
(Por 100 mil habitantes)

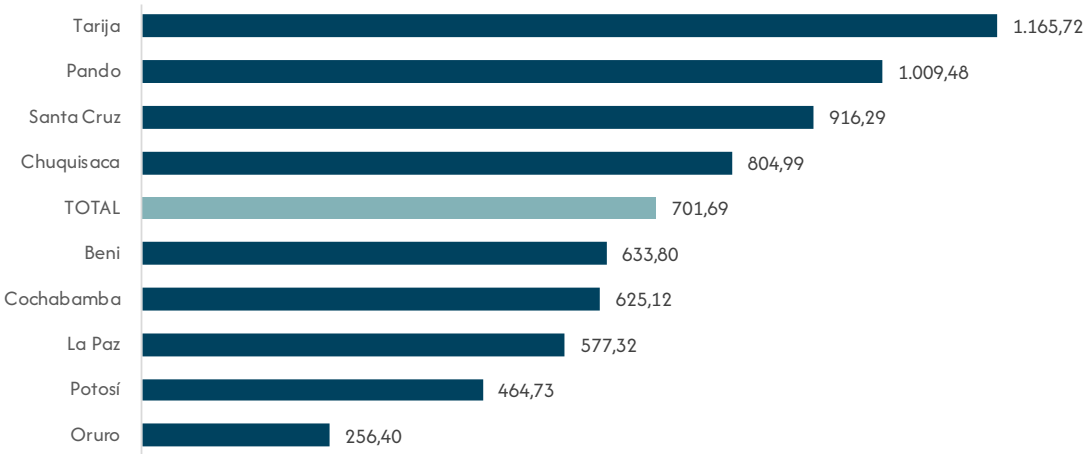

**Elaboración:** OBSCD.  
**Fuente:** Policía Boliviana.  
**(1):** Los delitos de alta connotación social comprenden las denuncias de delitos de violencia familiar, delitos contra la vida, delitos contra la libertad sexual, trata de personas, delitos conexos y tráfico de personas, delitos contra la libertad, delitos contra las personas, delitos contra la propiedad que incluye robo de vehículos y motocicletas y robo agravado de vehículos y motocicletas, delitos de armas de fuego y avasallamiento.  
**Nota:** El cálculo de la tasa se realizó de acuerdo a la población proyectada del INE, REV 2020, para la gestión 2024 se utilizaron los resultados del censo de población y vivienda.

CUADRO N° 13.1.1.3. BOLIVIA: TASA DE DENUNCIAS DE DELITOS DE ALTA CONNOTACIÓN SOCIAL<sup>(1)</sup>, POR AÑO, SEGÚN MUNICIPIOS CAPITALES DE DEPARTAMENTO Y EL ALTO, 2019 – 2024 (Por 100 mil habitantes)

Municipios capitales de departamento y El Alto	2019	2020	2021	2022	2023	2024
TOTAL	862,05	650,47	734,64	814,36	834,59	1.052,10
Sucre	947,38	652,25	1.011,03	1.276,96	1.219,99	1.501,73
La Paz	739,40	600,12	651,98	755,07	746,70	1.048,26
El Alto	453,57	363,78	391,14	544,52	605,00	801,21
Cochabamba	591,12	515,90	624,77	706,38	731,18	1.002,90
Oruro	409,41	224,57	299,02	512,79	351,36	432,61
Potosí	1.240,20	844,70	959,52	1.073,63	1.105,87	1.167,92
Tarija	1.405,80	1.080,28	1.181,10	1.201,36	1.240,28	1.496,18
Santa Cruz de la Sierra	1.102,92	822,52	899,14	865,35	925,78	1.096,49
Trinidad	1.611,95	1.138,73	1.103,80	1.074,21	1.101,93	1.338,89
Cobija	2.042,67	1.267,93	1.318,36	1.613,92	1.444,13	2.344,35

**Elaboración:** OBSCD.  
**Fuente:** Policía Boliviana.  
**(1):** Los delitos de alta connotación social comprenden las denuncias de delitos de violencia familiar, delitos contra la vida, delitos contra la libertad sexual, trata de personas, delitos conexos y tráfico de personas, delitos contra la libertad, delitos contra las personas, delitos contra la propiedad que incluye robo de vehículos y motocicletas y robo agravado de vehículos y motocicletas, delitos de armas de fuego y asallamiento.  
**Nota:** El cálculo de la tasa se realizó de acuerdo a la población proyectada del INE, REV 2020, para la gestión 2024 se utilizaron los resultados del censo de población y vivienda.

GRÁFICO N° 13.1.1.4. BOLIVIA: TASA DE DENUNCIAS DE DELITOS DE ALTA CONNOTACIÓN SOCIAL<sup>(1)</sup>, POR MUNICIPIOS CAPITALES DE DEPARTAMENTO Y EL ALTO, 2024 (Por 100 mil habitantes)

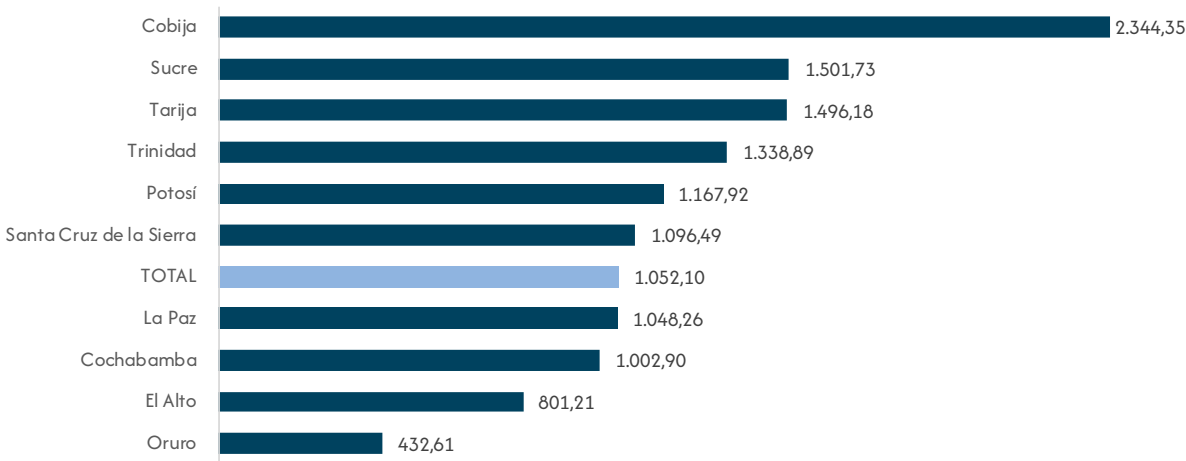

**Elaboración:** OBSCD.  
**Fuente:** Policía Boliviana.  
**(1):** Los delitos de alta connotación social comprenden las denuncias de delitos de violencia familiar, delitos contra la vida, delitos contra la libertad sexual, trata de personas, delitos conexos y tráfico de personas, delitos contra la libertad, delitos contra las personas, delitos contra la propiedad que incluye robo de vehículos y motocicletas y robo agravado de vehículos y motocicletas, delitos de armas de fuego y asallamiento.  
**Nota:** El cálculo de la tasa se realizó de acuerdo a la población proyectada del INE, REV 2020, para la gestión 2024 se utilizaron los resultados del censo de población y vivienda.

13.1.2. Tasas de denuncias de violencia familiar

CUADRO N° 13.1.2.1. BOLIVIA: TASA DE DENUNCIAS DE VIOLENCIA FAMILIAR, POR AÑO, SEGÚN DEPARTAMENTO, 2019 – 2024  
(Por 100 mil habitantes)

Departamento	2019	2020	2021	2022	2023	2024
TOTAL	309,53	255,21	290,68	303,76	293,28	300,76
Chquisaca	168,99	158,40	235,92	219,63	238,96	291,10
La Paz	266,82	200,10	238,71	289,55	285,00	288,27
Cochabamba	242,39	207,47	228,18	262,34	257,64	262,44
Oruro	162,68	81,45	106,65	168,15	123,40	116,10
Potosí	258,48	204,99	240,83	221,16	210,65	219,99
Tarija	475,02	403,18	499,64	469,55	436,17	427,62
Santa Cruz	452,21	387,81	413,96	397,24	381,57	403,10
Beni	161,54	156,02	191,29	176,63	163,39	118,76
Pando	263,10	197,87	175,20	200,94	190,79	263,84

Elaboración: OBSCD.  
Fuente: Policía Boliviana.  
Nota: El cálculo de la tasa se realizó de acuerdo a la población proyectada del INE, REV 2020, para la gestión 2024 se utilizaron los resultados del censo de población y vivienda.

GRÁFICO N° 13.1.2.1. BOLIVIA: TASA DE DENUNCIAS DE VIOLENCIA FAMILIAR, POR AÑO, 2019 – 2024  
(Por 100 mil habitantes)

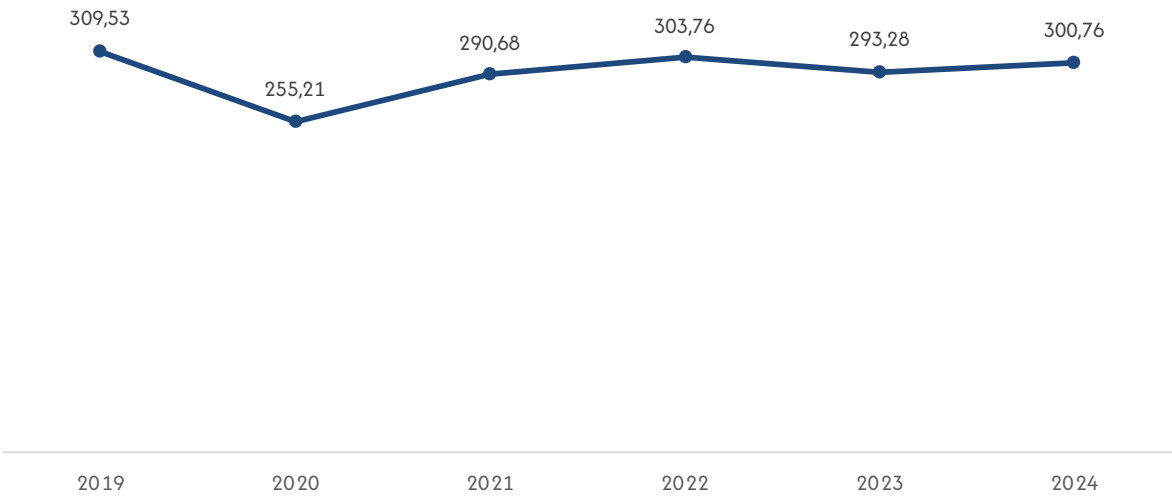

Elaboración: OBSCD.  
Fuente: Policía Boliviana.  
Nota: El cálculo de la tasa se realizó de acuerdo a la población proyectada del INE, REV 2020, para la gestión 2024 se utilizaron los resultados del censo de población y vivienda.

GRÁFICO N° 13.1.2.2. BOLIVIA: TASA DE DENUNCIAS DE VIOLENCIA FAMILIAR, POR DEPARTAMENTO, 2024  
(Por 100 mil habitantes)

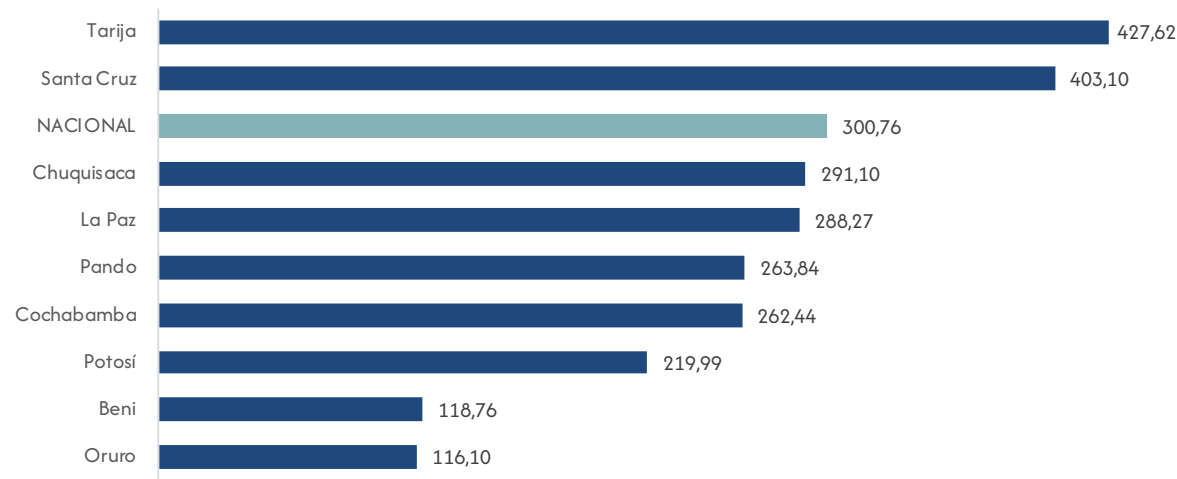

**Elaboración:** OBSCD.  
**Fuente:** Policía Boliviana.  
**Nota:** El cálculo de la tasa se realizó de acuerdo a la población proyectada del INE, REV 2020, para la gestión 2024 se utilizaron los resultados del censo de población y vivienda.

CUADRO N° 13.1.2.2. BOLIVIA: TASA DE DENUNCIAS DE VIOLENCIA FAMILIAR, POR AÑO, SEGÚN MUNICIPIOS CAPITALES DE DEPARTAMENTO Y EL ALTO, 2019 – 2024  
(Por 100 mil habitantes)

Municipios capitales de departamento y El Alto	2019	2020	2021	2022	2023	2024
TOTAL	413,21	332,66	371,31	380,39	367,28	445,07
Sucre	296,55	280,52	414,41	384,14	391,87	532,21
La Paz	433,66	302,47	384,29	445,79	428,85	560,12
El Alto	295,71	220,89	229,27	311,17	294,66	354,45
Cochabamba	253,29	261,28	302,52	326,44	320,07	398,20
Oruro	223,59	118,91	145,75	229,67	168,83	203,03
Potosí	554,86	457,00	552,95	501,89	514,81	557,86
Tarija	665,70	504,08	595,79	490,66	441,36	433,58
Santa Cruz de la Sierra	541,40	451,07	465,77	415,84	407,57	482,24
Trinidad	446,16	352,36	279,02	284,49	306,09	287,08
Cobija	426,26	335,63	298,65	355,57	332,10	601,26

**Elaboración:** OBSCD.  
**Fuente:** Policía Boliviana.  
**Nota:** El cálculo de la tasa se realizó de acuerdo a la población proyectada del INE, REV 2020, para la gestión 2024 se utilizaron los resultados del censo de población y vivienda.

GRÁFICO N° 13.1.2.3. BOLIVIA: TASA DE DENUNCIAS DE VIOLENCIA FAMILIAR, POR MUNICIPIOS  
CAPITALES DE DEPARTAMENTO Y EL ALTO, 2024  
(Por 100 mil habitantes)

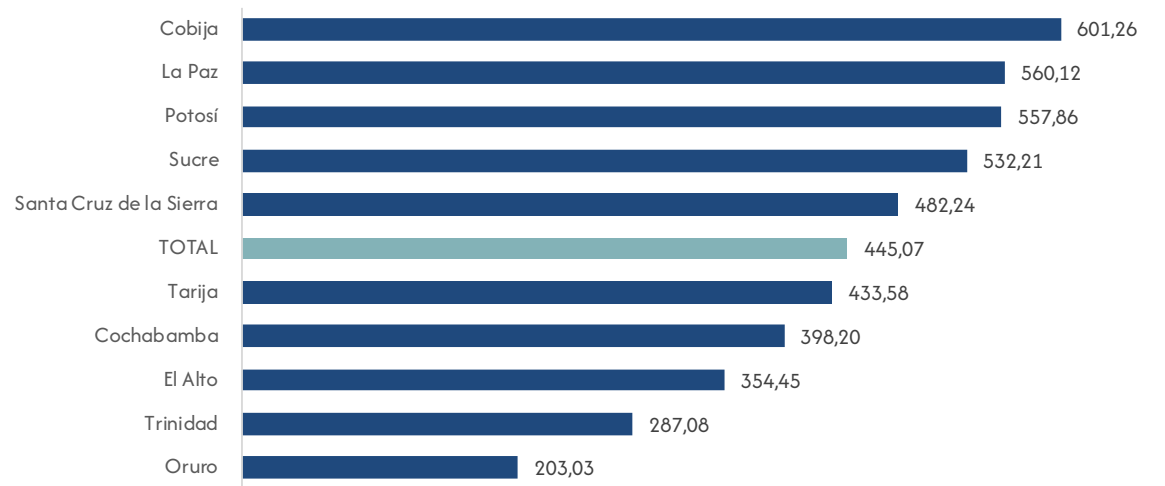

Elaboración: OBSCD.  
Fuente: Policía Boliviana.  
Nota: El cálculo de la tasa se realizó de acuerdo a la población proyectada del INE, REV 2020, para la gestión 2024 se utilizaron los resultados del censo de población y vivienda.

13.1.3. Tasas de denuncias de delitos contra la vida

CUADRO N° 13.1.3.1. BOLIVIA: TASA DE DENUNCIAS DE DELITOS CONTRA LA VIDA<sup>(1)</sup>, POR AÑO,  
SEGÚN DEPARTAMENTO, 2019 – 2024  
(Por 100 mil habitantes)

Departamento	2019	2020	2021	2022	2023	2024
TOTAL	4,32	3,67	3,53	4,04	4,45	4,00
Chuquisaca	1,72	2,16	3,06	2,57	1,20	1,67
La Paz	4,04	3,00	2,98	3,15	1,88	1,99
Cochabamba	4,74	4,13	3,45	4,87	6,52	6,33
Oruro	5,94	4,96	4,19	3,07	3,95	5,26
Potosí	2,92	2,45	3,19	3,17	3,14	1,75
Tarija	6,11	2,92	2,53	4,82	4,09	5,61
Santa Cruz	4,02	4,06	3,63	4,12	6,25	4,37
Beni	6,95	6,63	7,10	5,42	5,90	6,91
Pando	8,75	3,91	6,93	15,27	5,93	9,18

Elaboración: OBSCD.  
Fuente: Policía Boliviana.  
(1): Comprende los delitos de asesinato, homicidio, feminicidio, parricidio e infanticidio.  
Nota: El cálculo de la tasa se realizó de acuerdo a la población proyectada del INE, REV 2020, para la gestión 2024 se utilizaron los resultados del censo de población y vivienda.

GRÁFICO N° 13.1.3.1. BOLIVIA: TASA DE DENUNCIAS DE DELITOS CONTRA LA VIDA<sup>(1)</sup>, POR AÑO, 2019 – 2024  
(Por 100 mil habitantes)

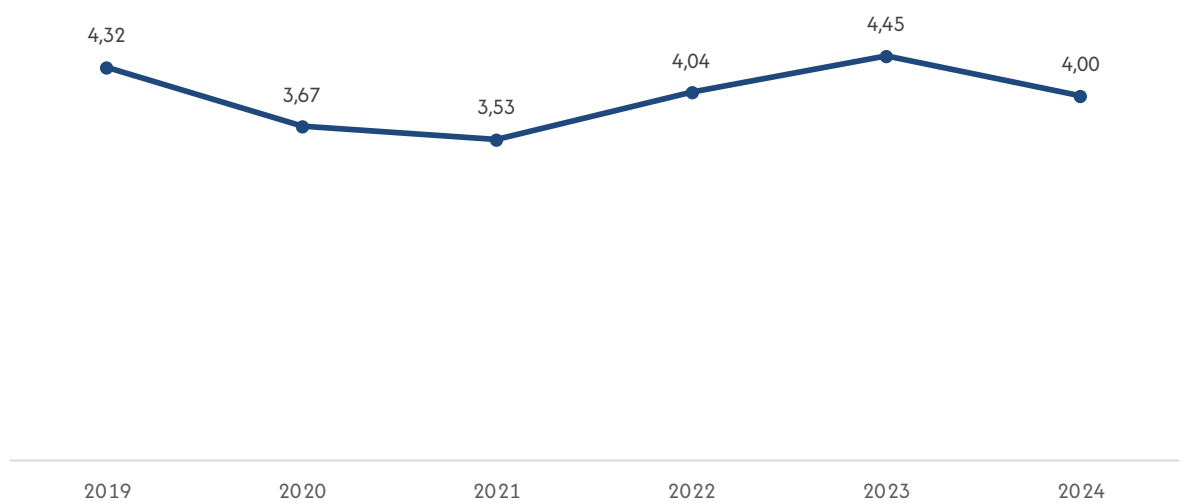

**Elaboración:** OBSCD.  
**Fuente:** Policía Boliviana.  
**(1):** Comprende los delitos de asesinato, homicidio, feminicidio, parricidio e infanticidio.  
**Nota:** El cálculo de la tasa se realizó de acuerdo a la población proyectada del INE, REV 2020, para la gestión 2024 se utilizaron los resultados del censo de población y vivienda.

GRÁFICO N° 13.1.3.2. BOLIVIA: TASA DE DENUNCIAS DE DELITOS CONTRA LA VIDA<sup>(1)</sup>, POR DEPARTAMENTO, 2024  
(Por 100 mil habitantes)

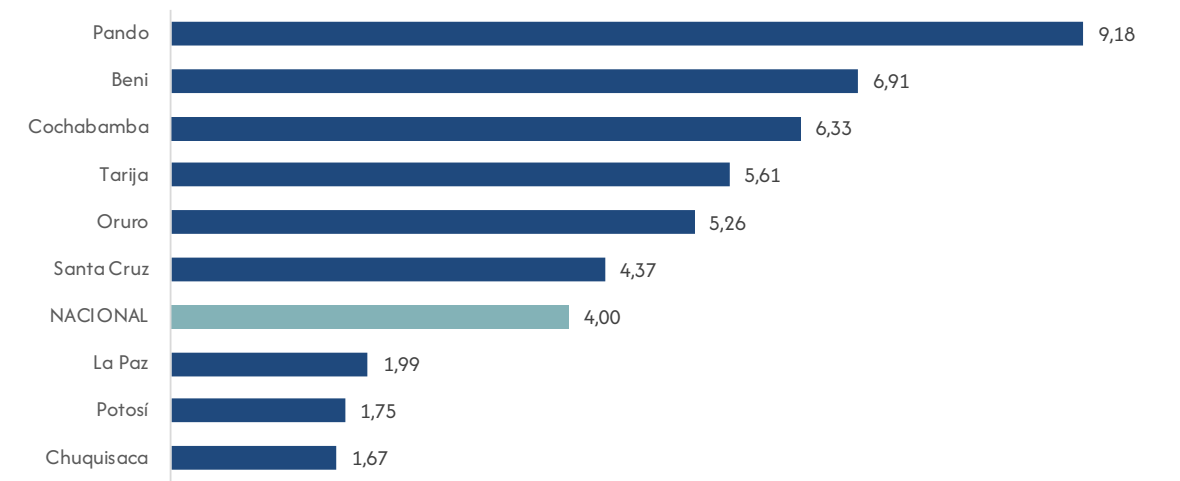

**Elaboración:** OBSCD.  
**Fuente:** Policía Boliviana.  
**(1):** Comprende los delitos de asesinato, homicidio, feminicidio, parricidio e infanticidio.  
**Nota:** El cálculo de la tasa se realizó de acuerdo a la población proyectada del INE, REV 2020, para la gestión 2024 se utilizaron los resultados del censo de población y vivienda.

CUADRO N° 13.1.3.2. BOLIVIA: TASA DE DENUNCIAS DE DELITOS CONTRA LA VIDA, POR AÑO, SEGÚN DELITO, 2019 – 2024  
(Por 100 mil habitantes)

Delito	2019	2020	2021	2022	2023	2024
TOTAL	4,32	3,67	3,53	4,04	4,45	4,00
Homicidio	2,20	1,74	1,60	2,17	2,79	2,38
Feminicidio <sup>(1)</sup>	2,02	1,94	1,83	1,59	1,34	0,74
Asesinato	0,68	0,65	0,78	0,81	0,71	0,66
Infanticidio <sup>(2)</sup>	1,50	1,07	0,91	1,01	0,95	0,19
Parricidio	0,03	0,03	0,01	0,02	0,04	0,04

**Elaboración:** OBSCD.  
**Fuente:** Policía Boliviana.  
**(1):** La tasa de feminicidios considera la población de mujeres de acuerdo a la población proyectada del INE, REV 2020.  
**(2):** La tasa de infanticidios considera la población de niños y niñas desde su nacimiento hasta sus doce (12) años de acuerdo a la población proyectada del INE, REV 2020.  
**Nota:** El cálculo de la tasa se realizó de acuerdo a la población proyectada del INE, REV 2020, para la gestión 2024 se utilizaron los resultados del censo de población y vivienda.

GRÁFICO N° 13.1.3.3. BOLIVIA: TASA DE DENUNCIAS DE DELITOS CONTRA LA VIDA, SEGÚN DELITO, 2024  
(Por 100 mil habitantes)

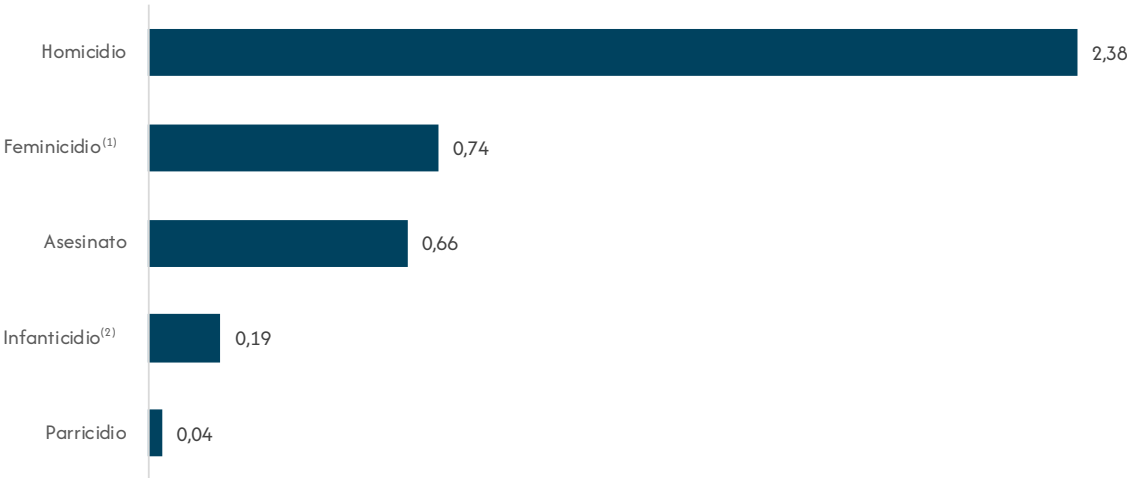

**Elaboración:** OBSCD.  
**Fuente:** Policía Boliviana.  
**(1):** La tasa de feminicidios considera la población de mujeres de acuerdo a la población proyectada del INE, REV 2020.  
**(2):** La tasa de infanticidios considera la población de niños y niñas desde su nacimiento hasta sus doce (12) años de acuerdo a la población proyectada del INE, REV 2020.  
**Nota:** El cálculo de la tasa se realizó de acuerdo a la población proyectada del INE, REV 2020, para la gestión 2024 se utilizaron los resultados del censo de población y vivienda.



CUADRO N° 13.1.3.3. BOLIVIA: TASA DE DENUNCIAS DE DELITOS CONTRA LA VIDA<sup>(1)</sup>, POR AÑO, SEGÚN MUNICIPIOS CAPITALES DE DEPARTAMENTO Y EL ALTO, 2019 – 2024  
(Por 100 mil habitantes)

Municipios capitales de departamento y El Alto	2019	2020	2021	2022	2023	2024
TOTAL	4,05	3,42	3,13	2,79	2,54	2,94
Sucre	3,22	4,03	3,67	2,77	1,36	1,69
La Paz	4,00	1,71	2,11	2,93	1,24	2,12
El Alto	4,29	4,96	3,95	3,16	2,30	1,81
Cochabamba	3,08	2,06	1,90	2,22	2,76	4,38
Oruro	5,69	6,18	4,34	3,41	3,63	7,06
Potosí	4,70	5,01	3,78	4,46	2,55	2,29
Tarija	4,67	2,67	2,62	2,57	3,60	5,02
Santa Cruz de la Sierra	3,12	3,00	2,30	1,42	2,68	2,12
Trinidad	8,35	4,40	10,45	4,21	2,94	1,61
Cobija	15,57	6,99	12,49	22,15	10,82	20,23

**Elaboración:** OBSCD.  
**Fuente:** Policía Boliviana.  
**(1):** Comprende los delitos de asesinato, homicidio, feminicidio, parricidio e infanticidio.  
**Nota:** El cálculo de la tasa se realizó de acuerdo a la población proyectada del INE, REV 2020, para la gestión 2024 se utilizaron los resultados del censo de población y vivienda.

GRÁFICO N° 13.1.3.4. BOLIVIA: TASA DE DENUNCIAS DE DELITOS CONTRA LA VIDA<sup>(1)</sup>, POR MUNICIPIOS CAPITALES DE DEPARTAMENTO Y EL ALTO, 2024  
(Por 100 mil habitantes)

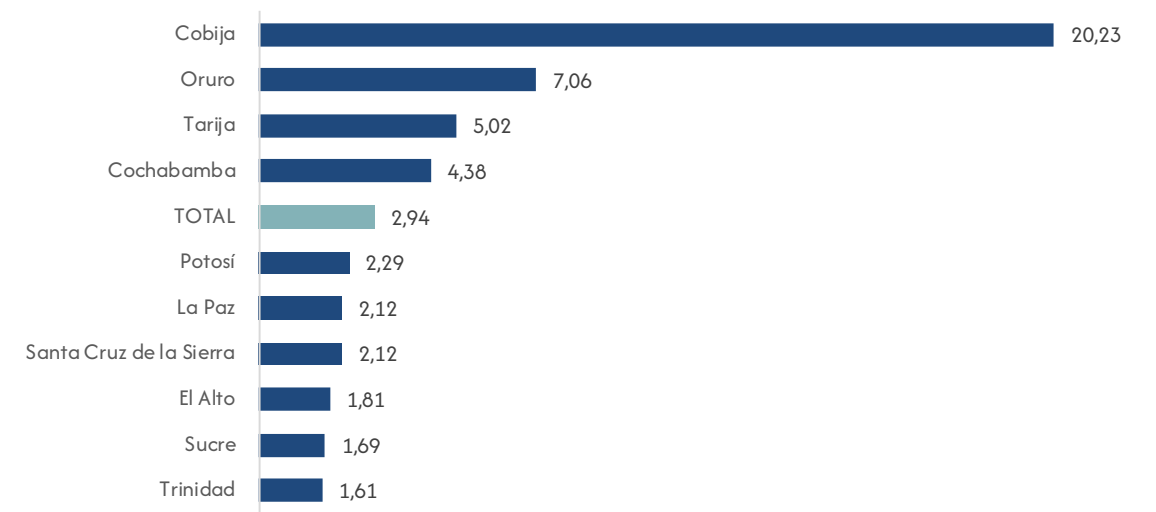

**Elaboración:** OBSCD.  
**Fuente:** Policía Boliviana.  
**(1):** Comprende los delitos de asesinato, homicidio, feminicidio, parricidio e infanticidio.  
**Nota:** El cálculo de la tasa se realizó de acuerdo a la población proyectada del INE, REV 2020, para la gestión 2024 se utilizaron los resultados del censo de población y vivienda.

13.1.3.5. Tasas de denuncias de feminicidios

CUADRO N° 13.1.3.5.1. BOLIVIA: TASA DE DENUNCIAS DE FEMINICIDIOS, POR AÑO, SEGÚN DEPARTAMENTO, 2019 – 2024  
(Por 100 mil habitantes)

Departamento	2019	2020	2021	2022	2023	2024
TOTAL	2,02	1,94	1,83	1,59	1,34	1,49
Chuquisaca	0,00	0,92	1,83	0,60	0,89	1,00
La Paz	2,75	2,52	2,89	2,41	1,48	1,51
Cochabamba	2,26	1,84	1,43	1,13	1,11	1,78
Oruro	3,39	4,86	3,71	1,47	1,10	2,86
Potosí	1,80	1,11	1,99	1,75	1,95	1,64
Tarija	2,47	0,69	1,02	2,35	1,32	3,03
Santa Cruz	1,44	1,41	1,02	1,30	1,16	0,97
Beni	1,69	4,14	1,22	1,20	2,35	0,86
Pando	1,47	0,00	1,37	0,00	1,29	0,00

Elaboración: OBSCD.  
Fuente: Policía Boliviana.  
Nota: El cálculo de la tasa se realizó de acuerdo a la población proyectada del INE, REV 2020, para la gestión 2024 se utilizaron los resultados del censo de población y vivienda.

GRÁFICO N° 13.1.3.5.1. BOLIVIA: TASA DE DENUNCIAS DE FEMINICIDIOS, POR AÑO, 2019 – 2024  
(Por 100 mil habitantes)

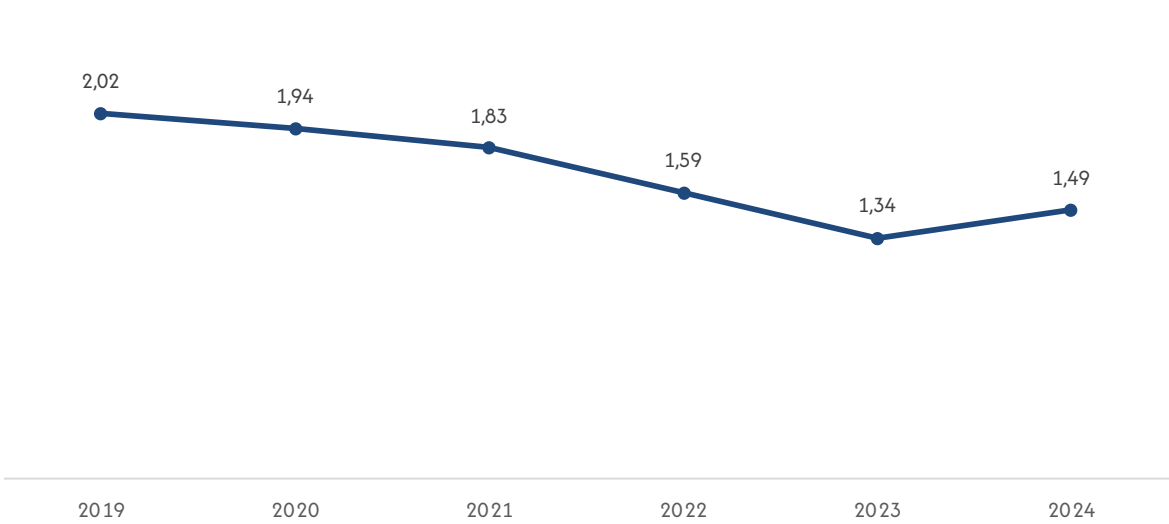

Elaboración: OBSCD.  
Fuente: Policía Boliviana.  
Nota: El cálculo de la tasa se realizó de acuerdo a la población proyectada del INE, REV 2020, para la gestión 2024 se utilizaron los resultados del censo de población y vivienda.

GRÁFICO N° 13.1.3.5.2. BOLIVIA: TASA DE DENUNCIAS DE FEMINICIDIOS, POR DEPARTAMENTO, 2024  
(Por 100 mil habitantes)

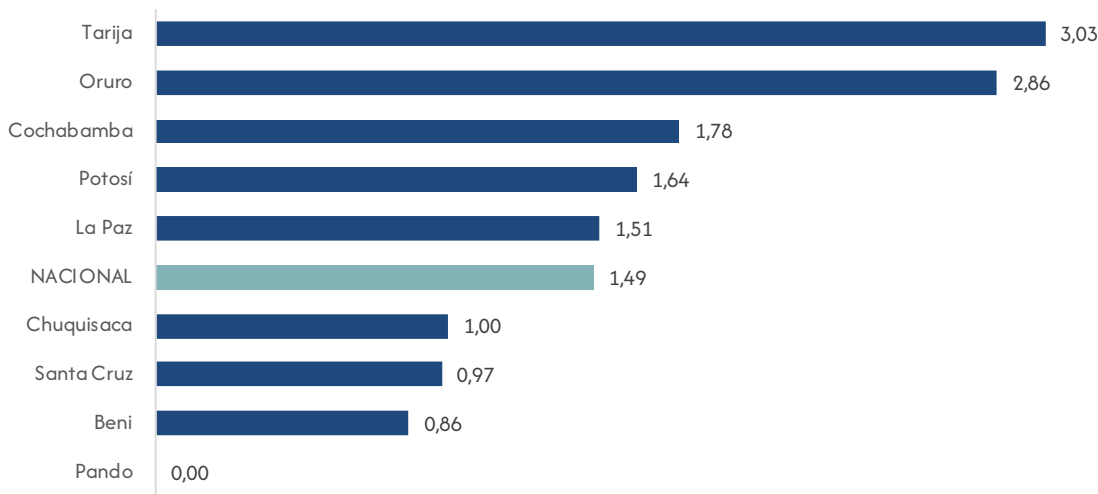

**Elaboración:** OBSCD.  
**Fuente:** Policía Boliviana.  
**(1):** Comprende los delitos de abuso sexual, acoso sexual, estupro, violación, violación de infante, niño, niña o adolescente y corrupción de niña, niño o adolescente.

13.1.4. Tasas de denuncias de delitos contra la libertad sexual

CUADRO N° 13.1.4.1. BOLIVIA: TASA DE DENUNCIAS DE DELITOS CONTRA LA LIBERTAD SEXUAL<sup>(1)</sup>, POR AÑO, SEGÚN DEPARTAMENTO, 2019 – 2024  
(Por 100 mil habitantes)

Departamento	2019	2020	2021	2022	2023	2024
TOTAL	57,90	47,95	59,11	75,20	80,71	85,79
Chuquisaca	41,70	30,75	44,03	54,30	73,17	94,31
La Paz	43,64	37,66	46,96	68,09	72,60	70,77
Cochabamba	38,15	33,69	49,55	63,86	68,93	71,81
Oruro	30,42	19,49	34,82	61,47	55,60	55,77
Potosí	43,06	39,02	44,18	56,33	52,88	64,22
Tarija	85,02	73,15	86,68	94,31	101,39	97,13
Santa Cruz	90,45	70,77	77,78	93,07	102,51	118,48
Beni	47,23	53,61	83,22	96,25	93,77	71,84
Pando	92,19	60,53	72,47	80,62	78,21	106,30

**Elaboración:** OBSCD.  
**Fuente:** Policía Boliviana.  
**(1):** Comprende los delitos de abuso sexual, acoso sexual, estupro, violación, violación de infante, niño, niña o adolescente y corrupción de niña, niño o adolescente.  
**Nota:** El cálculo de la tasa se realizó de acuerdo a la población proyectada del INE, REV 2020, para la gestión 2024 se utilizaron los resultados del censo de población y vivienda

GRÁFICO N° 13.1.4.1. BOLIVIA: TASA DE DENUNCIAS DE DELITOS CONTRA LA LIBERTAD SEXUAL<sup>(1)</sup>, POR AÑO, 2019 – 2024  
(Por 100 mil habitantes)

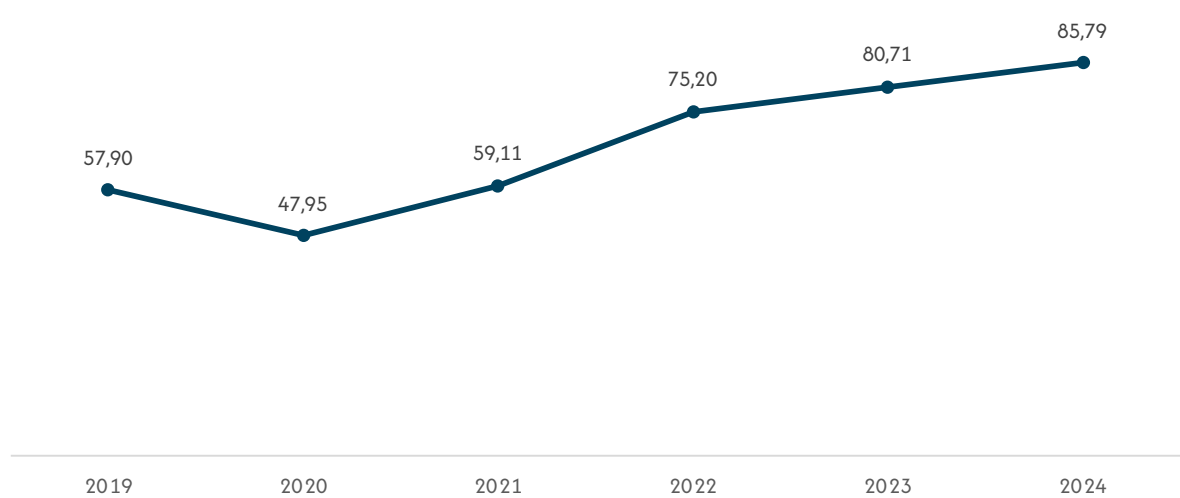

**Elaboración:** OBSCD.  
**Fuente:** Policía Boliviana.  
**(1):** Comprende los delitos de abuso sexual, acoso sexual, estupro, violación, violación de infante, niño, niña o adolescente y corrupción de niña, niño o adolescente.  
**Nota:** El cálculo de la tasa se realizó de acuerdo a la población proyectada del INE, REV 2020, para la gestión 2024 se utilizaron los resultados del censo de población y vivienda.

GRÁFICO N° 13.1.4.2. BOLIVIA: TASA DE DENUNCIAS DE DELITOS CONTRA LA LIBERTAD SEXUAL<sup>(1)</sup>, POR DEPARTAMENTO, 2024  
(Por 100 mil habitantes)

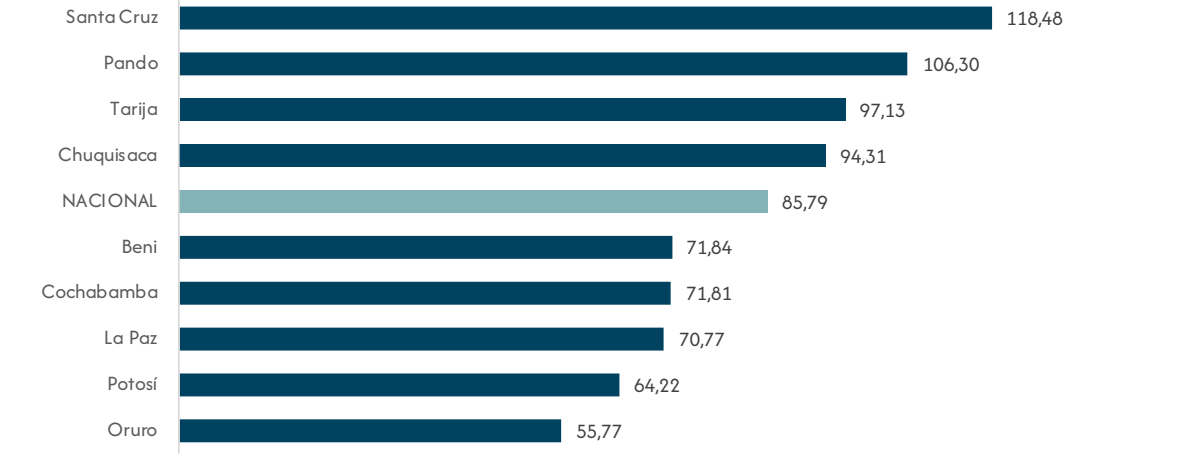

**Elaboración:** OBSCD.  
**Fuente:** Policía Boliviana.  
**(1):** Comprende los delitos de abuso sexual, acoso sexual, estupro, violación, violación de infante, niño, niña o adolescente y corrupción de niña, niño o adolescente.  
**Nota:** El cálculo de la tasa se realizó de acuerdo a la población proyectada del INE, REV 2020, para la gestión 2024 se utilizaron los resultados del censo de población y vivienda.

CUADRO N° 13.1.4.2. BOLIVIA: TASA DE DENUNCIAS DE DELITOS CONTRA LA LIBERTAD SEXUAL, POR AÑO, SEGÚN DELITO, 2019 – 2024  
(Por 100 mil habitantes)

Delito	2019	2020	2021	2022	2023	2024
TOTAL	57,90	47,95	59,11	75,20	80,71	85,79
Abuso Sexual	18,41	16,78	19,35	25,37	27,41	28,30
Violación	14,98	10,74	13,48	15,72	18,74	20,48
Violación de Infante, Niña, Niño o Adolescente	11,79	10,69	13,51	19,69	17,54	18,43
Estupro	9,76	7,62	10,10	10,74	12,05	13,69
Acoso Sexual	1,74	1,14	1,35	1,96	2,71	2,64
Corrupción de Niña, Niño o Adolescente	1,22	0,98	1,33	1,73	2,25	2,25

**Elaboración:** OBSCD.  
**Fuente:** Policía Boliviana.  
**Nota:** El cálculo de la tasa se realizó de acuerdo a la población proyectada del INE, REV 2020, para la gestión 2024 se utilizaron los resultados del censo de población y vivienda.

GRÁFICO N° 13.1.4.3. BOLIVIA: TASA DE DENUNCIAS DE DELITOS CONTRA LA LIBERTAD SEXUAL, SEGÚN DELITO, 2024  
(Por 100 mil habitantes)

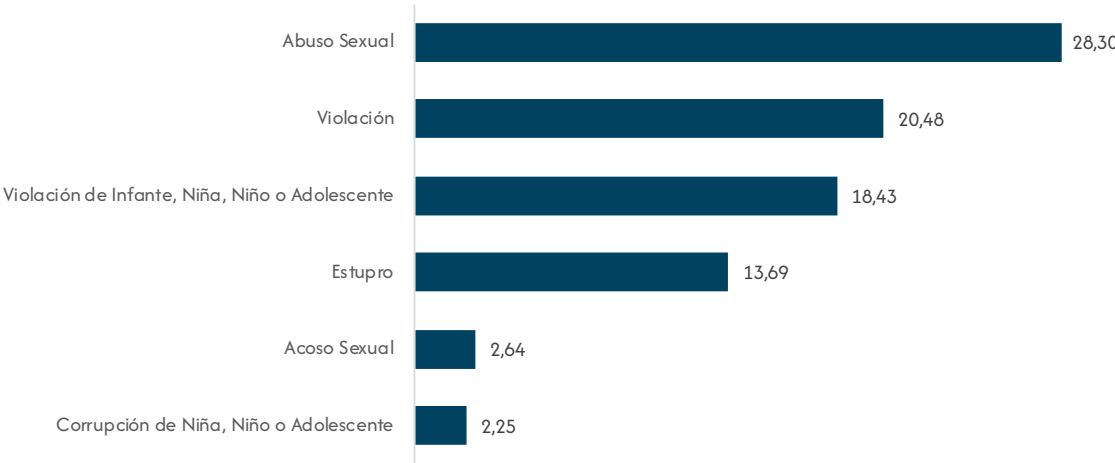

**Elaboración:** OBSCD.  
**Fuente:** Policía Boliviana.  
**Nota:** El cálculo de la tasa se realizó de acuerdo a la población proyectada del INE, REV 2020, para la gestión 2024 se utilizaron los resultados del censo de población y vivienda.

GRÁFICO N° 13.1.4.3. BOLIVIA: TASA DE DENUNCIAS DE DELITOS CONTRA LA LIBERTAD SEXUAL<sup>(1)</sup>, POR AÑO, SEGÚN MUNICIPIOS CAPITALES DE DEPARTAMENTO Y EL ALTO, 2019 – 2024  
(Por 100 mil habitantes)

Municipios capitales de departamento y El Alto	2019	2020	2021	2022	2023	2024
TOTAL	69,22	53,86	63,91	81,44	88,99	111,43
Sucre	69,45	51,21	73,45	92,92	108,38	150,61
La Paz	66,02	47,70	62,27	86,34	87,76	105,99
El Alto	43,16	37,50	48,48	76,19	79,80	94,46
Cochabamba	34,63	30,74	41,01	52,56	59,12	89,50
Oruro	39,26	22,66	42,22	76,18	69,88	88,07
Potosí	78,76	69,30	75,64	110,34	95,96	130,99
Tarija	97,77	67,92	79,29	77,01	97,84	86,63
Santa Cruz de la Sierra	93,49	73,44	75,76	83,06	99,76	124,23
Trinidad	121,33	95,47	116,16	141,34	137,15	145,55
Cobija	150,87	96,73	107,88	125,17	130,89	218,81

**Elaboración:** OBSCD.  
**Fuente:** Policía Boliviana.  
**(1):** Comprende los delitos de abuso sexual, acoso sexual, estupro, violación, violación de infante, niño, niña o adolescente y corrupción de niña, niño o adolescente.  
**Nota:** El cálculo de la tasa se realizó de acuerdo a la población proyectada del INE, REV 2020, para la gestión 2024 se utilizaron los resultados del censo de población y vivienda

GRÁFICO N° 13.1.4.4. BOLIVIA: TASA DE DENUNCIAS DE DELITOS CONTRA LA LIBERTAD SEXUAL<sup>(1)</sup>, POR MUNICIPIOS CAPITALES DE DEPARTAMENTO Y EL ALTO, 2024  
(Por 100 mil habitantes)

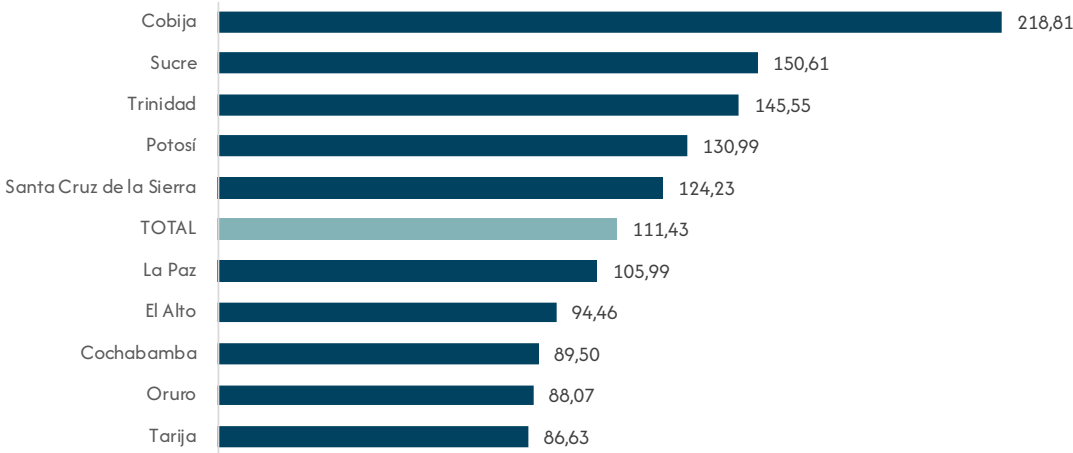

**Elaboración:** OBSCD.  
**Fuente:** Policía Boliviana.  
**(1):** Comprende los delitos de abuso sexual, acoso sexual, estupro, violación, violación de infante, niño, niña o adolescente y corrupción de niña, niño o adolescente.  
**Nota:** El cálculo de la tasa se realizó de acuerdo a la población proyectada del INE, REV 2020, para la gestión 2024 se utilizaron los resultados del censo de población y vivienda

13.1.5. Tasas de denuncias de delitos de trata de personas

CUADRO N° 13.1.5.1. BOLIVIA: TASA DE DENUNCIAS DE DELITOS DE TRATA DE PERSONAS, DELITOS CONEXOS Y TRÁFICO DE PERSONAS<sup>(1)</sup>, POR AÑO, 2019 – 2024  
(Por 100 mil habitantes)

Departamento	2019	2020	2021	2022	2023	2024
TOTAL	4,57	3,87	4,97	6,03	7,78	11,16
Chuquisaca	2,66	1,08	2,29	1,82	2,54	5,17
La Paz	7,35	7,74	7,64	12,94	17,05	15,09
Cochabamba	3,90	2,87	5,46	4,91	7,54	9,77
Oruro	7,79	2,02	2,37	3,62	3,77	8,77
Potosí	3,03	1,22	1,32	1,20	2,81	2,80
Tarija	4,54	3,43	4,06	5,49	9,17	17,03
Santa Cruz	2,78	2,94	4,22	3,56	3,30	12,17
Beni	4,50	1,20	5,52	3,87	3,61	7,12
Pando	3,36	5,86	6,30	4,28	3,56	1,53

**Elaboración:** OBSCD.  
**Fuente:** Policía Boliviana.  
**(1):** Comprende los delitos de trata de personas, pornografía, proxenetismo, tráfico de personas, violencia sexual comercial.  
**Nota:** El cálculo de la tasa se realizó de acuerdo a la población proyectada del INE, REV 2020, para la gestión 2024 se utilizaron los resultados del censo de población y vivienda.

GRÁFICO N° 13.1.5.1. BOLIVIA: TASA DE DENUNCIAS DE DELITOS DE TRATA DE PERSONAS, DELITOS CONEXOS Y TRÁFICO DE PERSONAS<sup>(1)</sup>, POR DEPARTAMENTO, 2024  
(Por 100 mil habitantes)

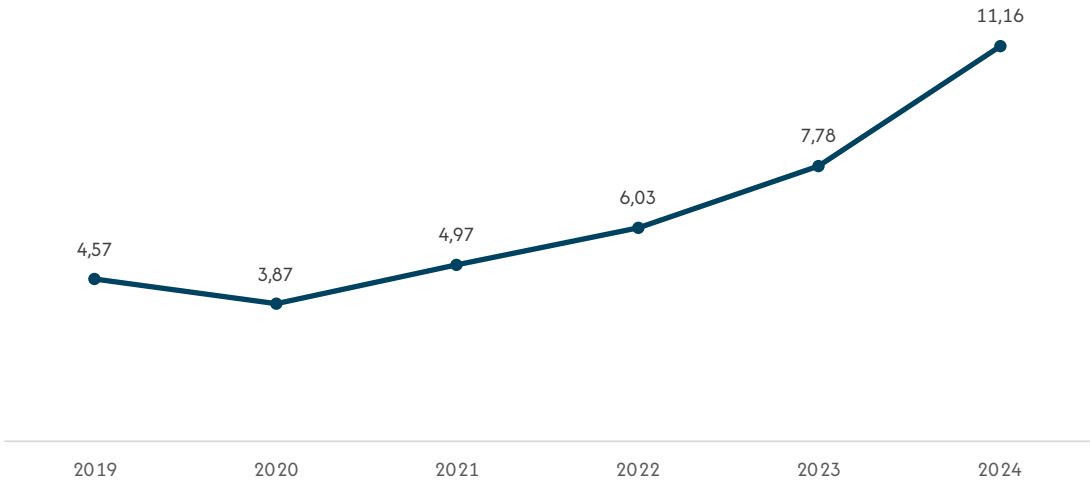

**Elaboración:** OBSCD.  
**Fuente:** Policía Boliviana.  
**(1):** Comprende los delitos de trata de personas, pornografía, proxenetismo, tráfico de personas, violencia sexual comercial.  
**Nota:** El cálculo de la tasa se realizó de acuerdo a la población proyectada del INE, REV 2020, para la gestión 2024 se utilizaron los resultados del censo de población y vivienda.

GRÁFICO N° 13.1.5.2.  
BOLIVIA: TASA DE DENUNCIAS DE DELITOS DE TRATA DE PERSONAS, DELITOS CONEXOS Y TRÁFICO DE PERSONAS<sup>(1)</sup>, POR DEPARTAMENTO, 2024  
(Por 100 mil habitantes)

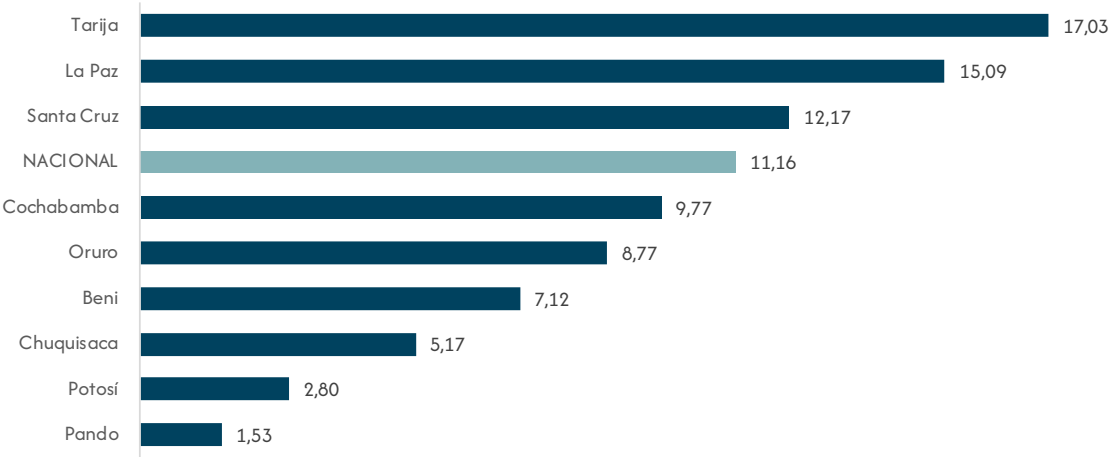

Elaboración: OBSCD.  
Fuente: Policía Boliviana.  
(1): Comprende los delitos de trata de personas, pornografía, proxenetismo, tráfico de personas, violencia sexual comercial.  
Nota: El cálculo de la tasa se realizó de acuerdo a la población proyectada del INE, REV 2020, para la gestión 2024 se utilizaron los resultados del censo de población y vivienda.

CUADRO N° 13.1.5.2.  
BOLIVIA: TASA DE DENUNCIAS DE DELITOS DE TRATA DE PERSONAS, DELITOS CONEXOS Y TRÁFICO DE PERSONAS, POR AÑO, SEGÚN DELITO, 2019 – 2024  
(Por 100 mil habitantes)

Delito	2019	2020	2021	2022	2023	2024
TOTAL	4,57	3,87	4,97	6,03	7,78	11,16
Trata de personas	3,24	2,61	3,55	4,66	5,82	7,39
Pornografía	0,94	0,69	0,78	0,92	1,09	2,69
Proxenetismo	0,27	0,43	0,20	0,30	0,31	0,72
Tráfico de personas	0,08	0,10	0,41	0,13	0,46	0,23
Violencia sexual comercial	0,04	0,03	0,03	0,01	0,10	0,14

Elaboración: OBSCD.  
Fuente: Policía Boliviana.  
Nota: El cálculo de la tasa se realizó de acuerdo a la población proyectada del INE, REV 2020, para la gestión 2024 se utilizaron los resultados del censo de población y vivienda.



**GRÁFICO N° 13.1.5.3.**  
**BOLIVIA: TASA DE DENUNCIAS DE DELITOS DE TRATA DE PERSONAS, DELITOS CONEXOS Y TRÁFICO DE PERSONAS, SEGÚN DELITO, 2024**  
**(Por 100 mil habitantes)**

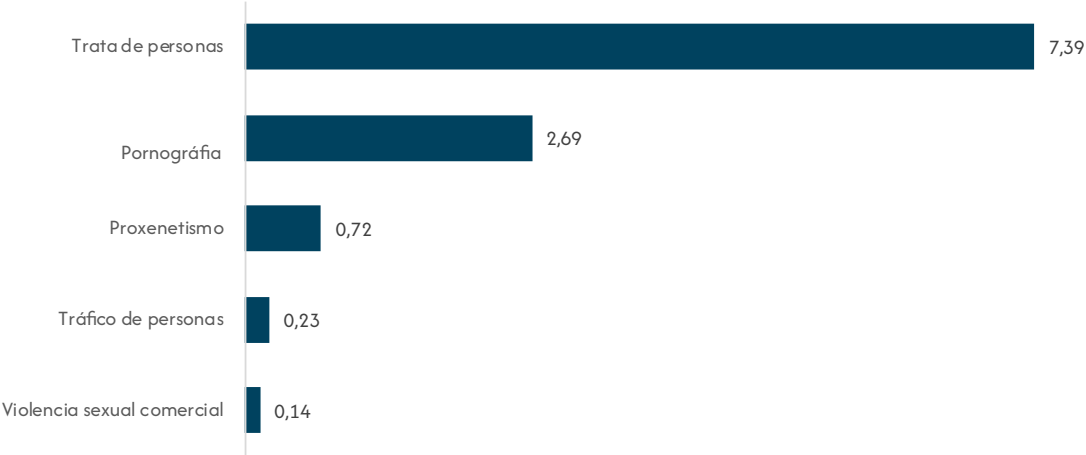

**Elaboración:** OBSCD.  
**Fuente:** Policía Boliviana.  
**Nota:** El cálculo de la tasa se realizó de acuerdo a la población proyectada del INE, REV 2020, para la gestión 2024 se utilizaron los resultados del censo de población y vivienda.

**CUADRO N° 13.1.5.3. BOLIVIA: TASA DE DENUNCIAS DE DELITOS DE TRATA DE PERSONAS, DELITOS CONEXOS Y TRÁFICO DE PERSONAS<sup>(1)</sup>, POR AÑO, SEGÚN MUNICIPIOS CAPITALES DE DEPARTAMENTO Y EL ALTO, 2019 – 2024**  
**(Por 100 mil habitantes)**

Municipios capitales de departamento y El Alto	2019	2020	2021	2022	2023	2024
TOTAL	6,68	6,29	6,94	8,19	11,31	19,97
Sucre	4,98	2,01	4,24	3,05	4,36	7,43
La Paz	13,74	20,11	10,68	17,25	15,50	33,87
El Alto	6,57	3,55	9,82	14,07	28,34	20,68
Cochabamba	4,68	4,36	9,03	8,18	10,91	19,65
Oruro	12,29	2,65	3,47	5,12	4,75	15,13
Potosí	7,05	3,08	2,27	2,23	5,11	3,21
Tarija	7,01	5,72	6,36	8,07	14,03	25,11
Santa Cruz de la Sierra	3,23	4,04	4,18	2,89	3,10	19,11
Trinidad	6,42	0,63	7,38	5,41	7,06	11,26
Cobija	5,99	10,49	9,08	7,75	6,49	3,68

**Elaboración:** OBSCD.  
**Fuente:** Policía Boliviana.  
**(1):** Comprende los delitos de trata de personas, pornografía, proxenetismo, tráfico de personas, violencia sexual comercial.  
**Nota:** El cálculo de la tasa se realizó de acuerdo a la población proyectada del INE, REV 2020, para la gestión 2024 se utilizaron los resultados del censo de población y vivienda.

**GRÁFICO N° 13.1.5.4.**  
**BOLIVIA: TASA DE DENUNCIAS DE DELITOS DE TRATA DE PERSONAS, DELITOS CONEXOS Y TRÁFICO DE PERSONAS<sup>(1)</sup>, POR MUNICIPIOS CAPITALES DE DEPARTAMENTO Y EL ALTO, 2024**  
**(Por 100 mil habitantes)**

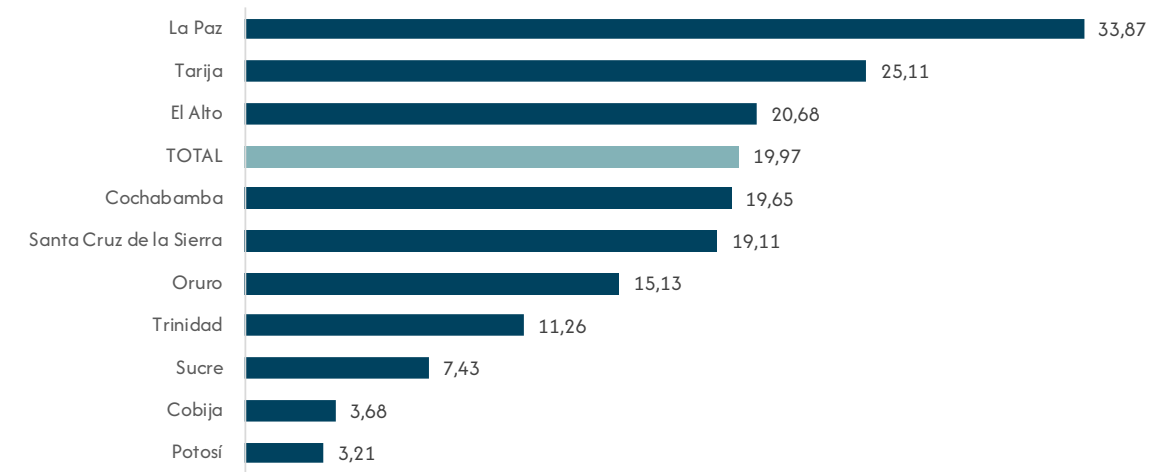

**Elaboración:** OBSCD.  
**Fuente:** Policía Boliviana.  
**(1):** Comprende los delitos de trata de personas, pornografía, proxenetismo, tráfico de personas, violencia sexual comercial.  
**Nota:** El cálculo de la tasa se realizó de acuerdo a la población proyectada del INE, REV 2020, para la gestión 2024 se utilizaron los resultados del censo de población y vivienda.

13.1.6. Tasas de denuncias de delitos contra la libertad

**CUADRO N° 13.1.6.1. BOLIVIA: TASA DE DENUNCIAS DE DELITOS CONTRA LA LIBERTAD<sup>(1)</sup>, POR AÑO, SEGÚN DEPARTAMENTO, 2019 – 2024**  
**(Por 100 mil habitantes)**

Departamento	2019	2020	2021	2022	2023	2024
TOTAL	4,07	2,93	3,16	2,88	3,00	3,16
Chuquisaca	3,59	1,39	4,59	4,99	4,79	7,17
La Paz	1,48	1,37	1,16	0,92	1,69	1,75
Cochabamba	1,63	1,31	2,01	2,50	2,42	2,94
Oruro	2,23	0,55	1,46	2,89	0,90	1,58
Potosí	5,61	3,33	3,53	1,75	3,57	2,80
Tarija	4,71	3,61	3,38	4,16	4,09	4,30
Santa Cruz	7,85	5,21	4,91	4,06	3,81	3,98
Beni	3,68	5,62	7,10	5,04	4,56	3,98
Pando	5,38	7,16	3,78	6,11	5,33	2,29

**Elaboración:** OBSCD.  
**Fuente:** Policía Boliviana.  
**(1):** Comprende los delitos de sustracción de un menor o incapaz, rapto, secuestro y privación de libertad.  
**Nota:** El cálculo de la tasa se realizó de acuerdo a la población proyectada del INE, REV 2020, para la gestión 2024 se utilizaron los resultados del censo de población y vivienda.

GRÁFICO N° 13.1.6.1. BOLIVIA: TASA DE DENUNCIAS DE DELITOS CONTRA LA LIBERTAD<sup>(1)</sup>, POR AÑO, 2019 – 2024  
(Por 100 mil habitantes)

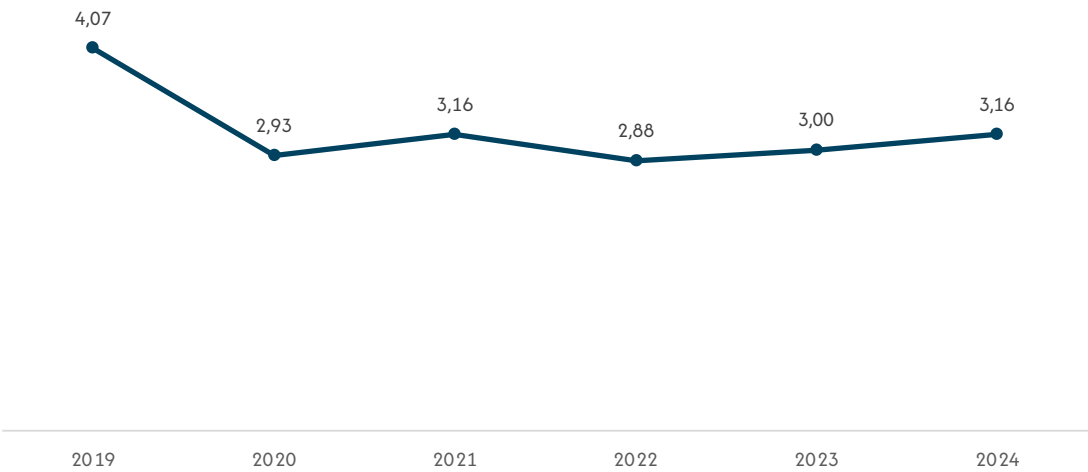

**Elaboración:** OBSCD.  
**Fuente:** Policía Boliviana.  
**(1):** Comprende los delitos de sustracción de un menor o incapaz, rapto, secuestro y privación de libertad.  
**Nota:** El cálculo de la tasa se realizó de acuerdo a la población proyectada del INE, REV 2020, para la gestión 2024 se utilizaron los resultados del censo de población y vivienda.

GRÁFICO N° 13.1.6.2. BOLIVIA: TASA DE DENUNCIAS DE DELITOS CONTRA LA LIBERTAD<sup>(1)</sup>, POR DEPARTAMENTO, 2024  
(Por 100 mil habitantes)

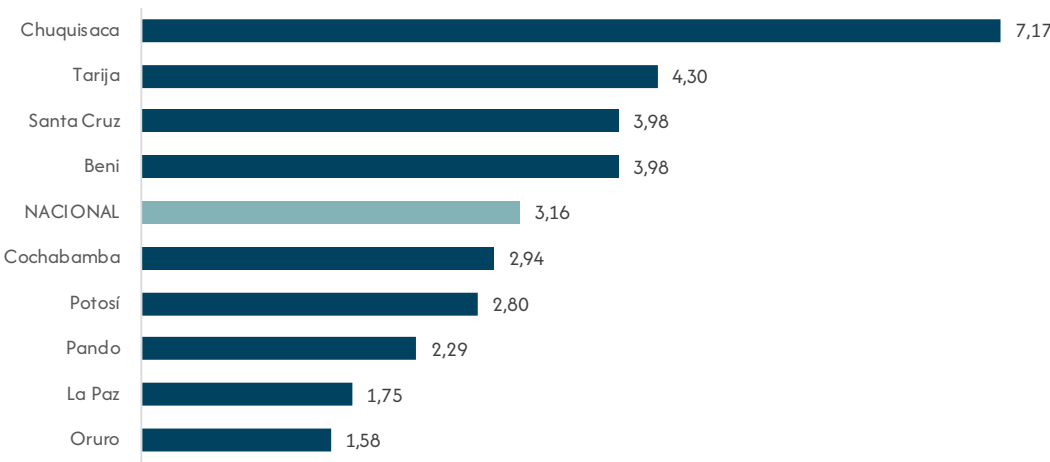

**Elaboración:** OBSCD.  
**Fuente:** Policía Boliviana.  
**(1):** Comprende los delitos de sustracción de un menor o incapaz, rapto, secuestro y privación de libertad.  
**Nota:** El cálculo de la tasa se realizó de acuerdo a la población proyectada del INE, REV 2020, para la gestión 2024 se utilizaron los resultados del censo de población y vivienda.

CUADRO N° 13.1.6.2. BOLIVIA: TASA DE DENUNCIAS DE DELITOS CONTRA LA LIBERTAD, POR AÑO, SEGÚN DELITO, 2019 – 2024  
(Por 100 mil habitantes)

Delito	2019	2020	2021	2022	2023	2024
TOTAL	4,07	2,93	3,16	2,88	3,00	3,16
Substraccion de un menor o incapaz	2,52	1,91	1,55	1,48	1,54	1,64
Privación de libertad	0,86	0,54	0,98	0,82	0,76	0,95
Rapto	0,35	0,27	0,42	0,36	0,31	0,30
Secuestro	0,35	0,21	0,20	0,22	0,39	0,27

Elaboración: OBSCD.  
Fuente: Policía Boliviana.  
Nota: El cálculo de la tasa se realizó de acuerdo a la población proyectada del INE, REV 2020, para la gestión 2024 se utilizaron los resultados del censo de población y vivienda.

GRÁFICO N° 13.1.6.3. BOLIVIA: TASA DE DENUNCIAS DE DELITOS CONTRA LA LIBERTAD, SEGÚN DELITO, 2024  
(Por 100 mil habitantes)

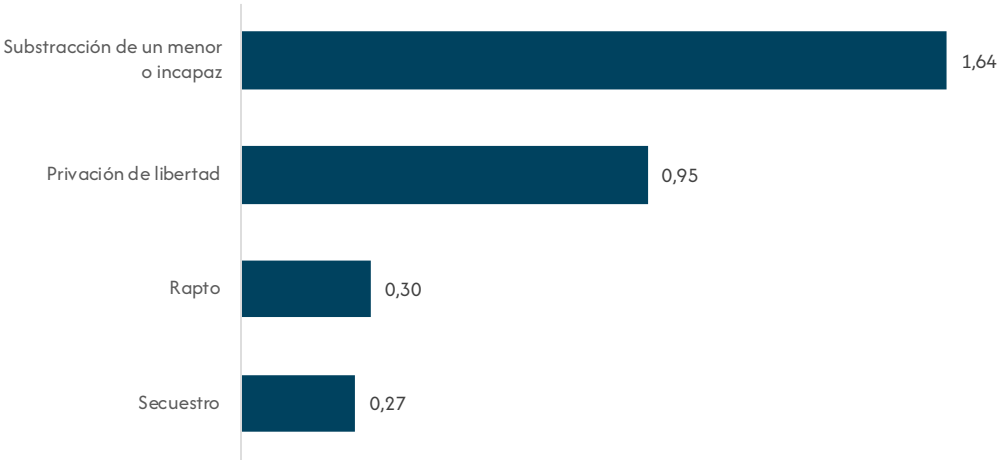

Elaboración: OBSCD.  
Fuente: Policía Boliviana.  
Nota: El cálculo de la tasa se realizó de acuerdo a la población proyectada del INE, REV 2020, para la gestión 2024 se utilizaron los resultados del censo de población y vivienda.

CUADRO N° 13.1.6.3. BOLIVIA: TASA DE DENUNCIAS DE DELITOS CONTRA LA LIBERTAD<sup>(1)</sup>, POR AÑO, SEGÚN MUNICIPIOS CAPIALES DE DEPARTAMENTO Y EL ALTO, 2019 – 2024  
(Por 100 mil habitantes)

Municipios capitales de departamento y El Alto	2019	2020	2021	2022	2023	2024
TOTAL	5,44	3,68	3,55	3,09	3,46	4,57
Sucre	6,45	2,59	8,47	8,88	8,17	13,51
La Paz	2,92	2,57	2,22	1,46	2,17	3,04
El Alto	0,95	1,03	0,83	0,45	1,51	2,82
Cochabamba	1,85	1,33	1,66	1,87	2,53	4,54
Oruro	3,00	0,59	2,02	4,26	1,40	3,03
Potosí	11,36	4,24	5,67	3,34	8,03	6,87
Tarija	5,06	3,43	1,87	4,40	4,68	4,60
Santa Cruz de la Sierra	10,25	6,50	5,35	3,68	4,02	4,36
Trinidad	5,78	11,31	8,60	7,82	4,12	7,24
Cobija	9,58	12,82	6,81	11,08	8,65	5,52

**Elaboración:** OBSCD.  
**Fuente:** Policía Boliviana.  
**(1):** Comprende los delitos de sustracción de un menor o incapaz, rapto, secuestro y privación de libertad.  
**Nota:** El cálculo de la tasa se realizó de acuerdo a la población proyectada del INE, REV 2020, para la gestión 2024 se utilizaron los resultados del censo de población y vivienda.

GRÁFICO N° 13.1.6.4. BOLIVIA: TASA DE DENUNCIAS DE DELITOS CONTRA LA LIBERTAD<sup>(1)</sup>, POR MUNICIPIOS CAPIALES DE DEPARTAMENTO Y EL ALTO, 2024  
(Por 100 mil habitantes)

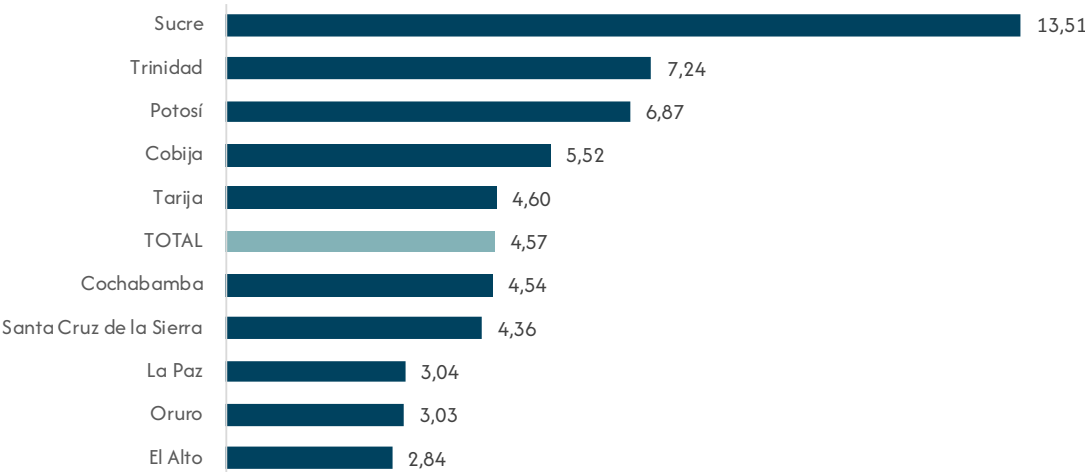

**Elaboración:** OBSCD.  
**Fuente:** Policía Boliviana.  
**(1):** Comprende los delitos de sustracción de un menor o incapaz, rapto, secuestro y privación de libertad.  
**Nota:** El cálculo de la tasa se realizó de acuerdo a la población proyectada del INE, REV 2020, para la gestión 2024 se utilizaron los resultados del censo de población y vivienda.

13.1.7. Tasas de denuncias de delitos contra las personas

CUADRO N° 13.1.7.1. BOLIVIA: TASA DE DENUNCIAS DE DELITOS CONTRA LAS PERSONAS<sup>(1)</sup>, POR AÑO, SEGÚN DEPARTAMENTO, 2019 – 2024  
(Por 100 mil habitantes)

Departamento	2019	2020	2021	2022	2023	2024
TOTAL	73,42	49,53	59,03	82,14	92,69	106,55
Chuquisaca	67,00	43,58	75,38	125,70	124,94	134,97
La Paz	69,46	50,71	42,17	52,43	87,63	108,05
Cochabamba	67,95	41,43	64,45	107,55	111,59	124,42
Oruro	29,12	14,89	27,71	66,35	30,67	31,92
Potosí	90,27	58,69	75,25	100,65	106,84	85,71
Tarija	116,27	83,45	76,04	107,62	129,23	160,57
Santa Cruz	76,42	50,81	66,03	80,11	84,18	100,24
Beni	66,05	49,60	53,84	70,50	66,95	92,79
Pando	108,34	72,90	61,76	67,19	68,14	109,36

Elaboración: OBSCD.  
Fuente: Policía Boliviana.  
(1): Comprende los delitos de lesiones gravísimas, lesiones graves y leves.  
Nota: El cálculo de la tasa se realizó de acuerdo a la población proyectada del INE, REV 2020, para la gestión 2024 se utilizaron los resultados del censo de población y vivienda.

GRÁFICO N° 13.1.7.1. BOLIVIA: TASA DE DENUNCIAS DE DELITOS CONTRA LAS PERSONAS<sup>(1)</sup>, POR AÑO, 2019 – 2024  
(Por 100 mil habitantes)

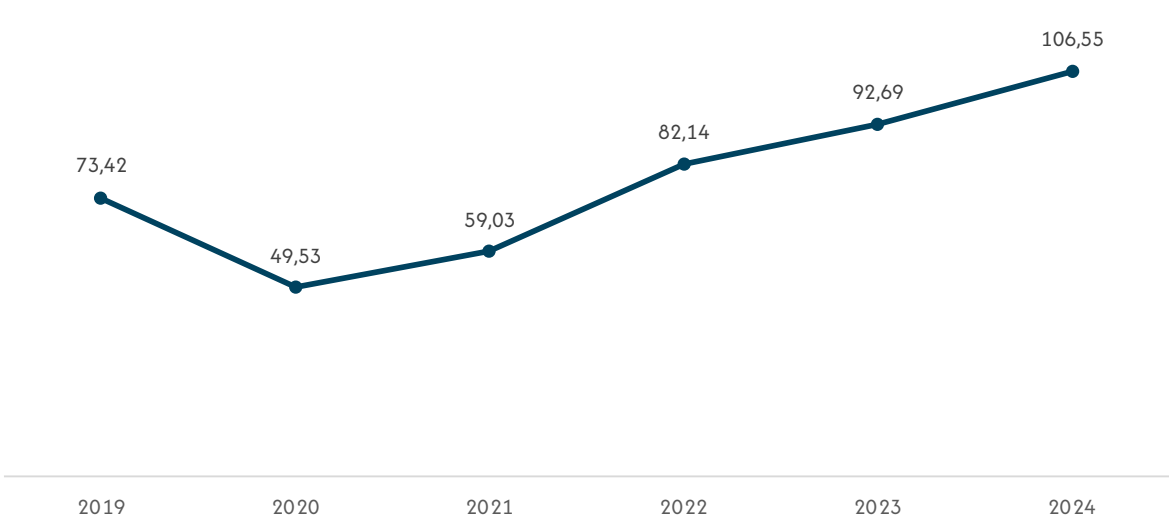

Elaboración: OBSCD.  
Fuente: Policía Boliviana.  
(1): Comprende los delitos de lesiones gravísimas, lesiones graves y leves.  
Nota: El cálculo de la tasa se realizó de acuerdo a la población proyectada del INE, REV 2020, para la gestión 2024 se utilizaron los resultados del censo de población y vivienda.

GRÁFICO N° 13.1.7.2. BOLIVIA: TASA DE DENUNCIAS DE DELITOS CONTRA LAS PERSONAS<sup>(1)</sup>, POR DEPARTAMENTO, 2024  
(Por 100 mil habitantes)

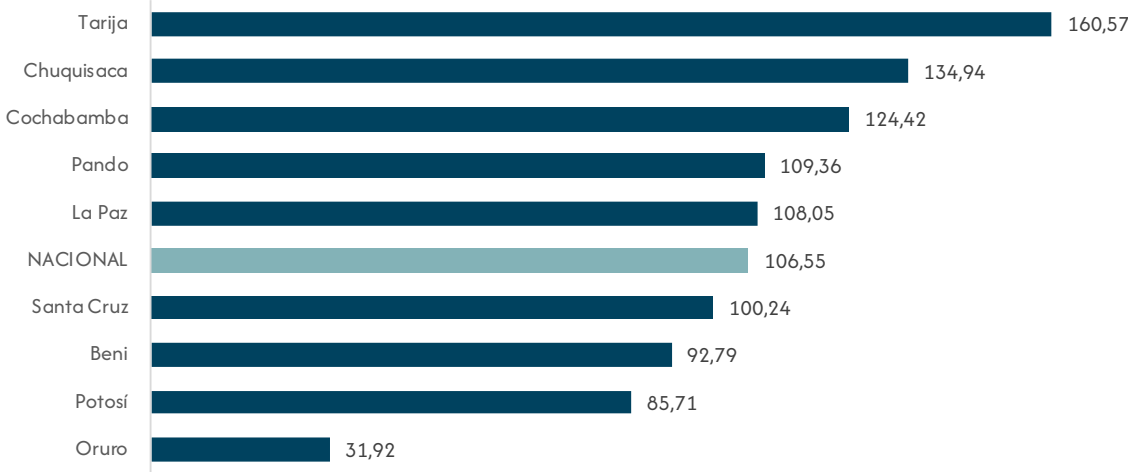

Elaboración: OBSCD.  
Fuente: Policía Boliviana.  
(1): Comprende los delitos de lesiones gravísimas, lesiones graves y leves.  
Nota: El cálculo de la tasa se realizó de acuerdo a la población proyectada del INE, REV 2020, para la gestión 2024 se utilizaron los resultados del censo de población y vivienda.

CUADRO N° 13.1.7.2. BOLIVIA: TASA DE DENUNCIAS DE DELITOS CONTRA LAS PERSONAS, POR AÑO, SEGÚN DELITO, 2019 – 2024  
(Por 100 mil habitantes)

Delito	2019	2020	2021	2022	2023	2024
TOTAL	73,42	49,53	59,03	82,14	92,69	106,55
Lesiones graves y leves	71,32	48,80	58,50	81,58	92,12	105,49
Lesiones gravísimas	2,10	0,73	0,53	0,56	0,57	1,06

Elaboración: OBSCD.  
Fuente: Policía Boliviana.  
Nota: El cálculo de la tasa se realizó de acuerdo a la población proyectada del INE, REV 2020, para la gestión 2024 se utilizaron los resultados del censo de población y vivienda.

GRÁFICO N° 13.1.7.3. BOLIVIA: TASA DE DENUNCIAS DE DELITOS CONTRA LAS PERSONAS, SEGÚN DELITO, 2024  
(Por 100 mil habitantes)



Elaboración: OBSCD.  
Fuente: Policía Boliviana.  
Nota: El cálculo de la tasa se realizó de acuerdo a la población proyectada del INE, REV 2020, para la gestión 2024 se utilizaron los resultados del censo de población y vivienda.

CUADRO N° 13.1.7.3. BOLIVIA: TASA DE DENUNCIAS DE DELITOS CONTRA LAS PERSONAS<sup>(1)</sup>, POR AÑO, SEGÚN MUNICIPIOS CAPITALES DE DEPARTAMENTO Y EL ALTO, 2019 – 2024  
(Por 100 mil habitantes)

Municipios capitales de departamento y El Alto	2019	2020	2021	2022	2023	2024
TOTAL	101,02	68,88	76,56	104,09	121,09	170,67
Sucre	125,42	79,70	136,72	225,49	220,58	265,09
La Paz	143,62	111,55	69,99	67,63	85,07	101,76
El Alto	45,73	35,82	36,82	58,97	127,01	239,54
Cochabamba	84,80	49,50	77,38	120,77	128,69	215,42
Oruro	34,77	19,13	41,06	93,23	41,37	56,14
Potosí	225,31	149,38	171,33	263,76	281,67	225,80
Tarija	164,77	122,87	101,35	147,05	194,96	251,11
Santa Cruz de la Sierra	96,17	60,44	78,76	91,89	95,90	126,16
Trinidad	93,73	68,46	83,58	94,43	106,54	196,21
Cobija	189,18	128,19	109,01	112,99	124,40	257,42

**Elaboración:** OBSCD.  
**Fuente:** Policía Boliviana.  
**(1):** Comprende los delitos de lesiones gravísimas, lesiones graves y leves.  
**Nota:** El cálculo de la tasa se realizó de acuerdo a la población proyectada del INE, REV 2020, para la gestión 2024 se utilizaron los resultados del censo de población y vivienda.

GRÁFICO N° 13.1.7.4. BOLIVIA: TASA DE DENUNCIAS DE DELITOS CONTRA LAS PERSONAS<sup>(1)</sup>, POR MUNICIPIOS CAPITALES DE DEPARTAMENTO Y EL ALTO, 2024  
(Por 100 mil habitantes)

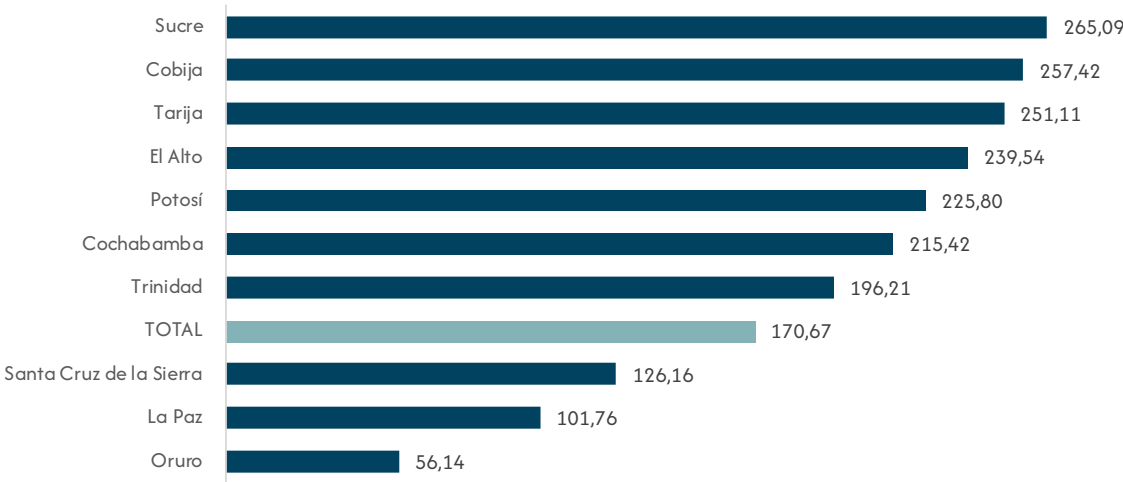

**Elaboración:** OBSCD.  
**Fuente:** Policía Boliviana.  
**(1):** Comprende los delitos de lesiones gravísimas, lesiones graves y leves.  
**Nota:** El cálculo de la tasa se realizó de acuerdo a la población proyectada del INE, REV 2020, para la gestión 2024 se utilizaron los resultados del censo de población y vivienda.



13.1.8. Tasas de denuncias de delitos contra la propiedad

CUADRO N° 13.1.8.1. BOLIVIA: TASA DE DENUNCIAS DE DELITOS CONTRA LA PROPIEDAD<sup>(1)</sup>, POR AÑO, SEGÚN DEPARTAMENTO, 2019 – 2024  
(Por 100 mil habitantes)

Departamento	2019	2020	2021	2022	2023	2024
TOTAL	187,67	126,53	153,21	169,96	175,27	186,94
Chuquisaca	235,22	124,56	204,27	308,27	268,58	269,27
La Paz	51,19	55,95	59,20	73,99	67,73	88,60
Cochabamba	126,38	103,03	131,10	133,39	144,37	145,46
Oruro	69,75	46,33	43,02	67,44	45,92	36,48
Potosí	130,19	63,92	66,87	77,61	82,07	85,24
Tarija	313,19	230,26	271,02	298,56	312,51	445,96
Santa Cruz	285,12	174,91	220,37	228,94	263,41	269,92
Beni	497,90	334,13	345,89	328,85	285,31	325,07
Pando	689,04	371,00	420,98	529,54	439,64	500,91

Elaboración: OBSCD.  
Fuente: Policía Boliviana.  
(1): Incluye hurto, robo, robo agravado y abigeato, además de robo y robo agravado, de vehículos y motocicletas.  
Nota: El cálculo de la tasa se realizó de acuerdo a la población proyectada del INE, REV 2020, para la gestión 2024 se utilizaron los resultados del censo de población y vivienda.

GRÁFICO N° 13.1.8.1. BOLIVIA: TASA DE DENUNCIAS DE DELITOS CONTRA LA PROPIEDAD<sup>(1)</sup>, POR AÑO, 2019 – 2024  
(Por 100 mil habitantes)

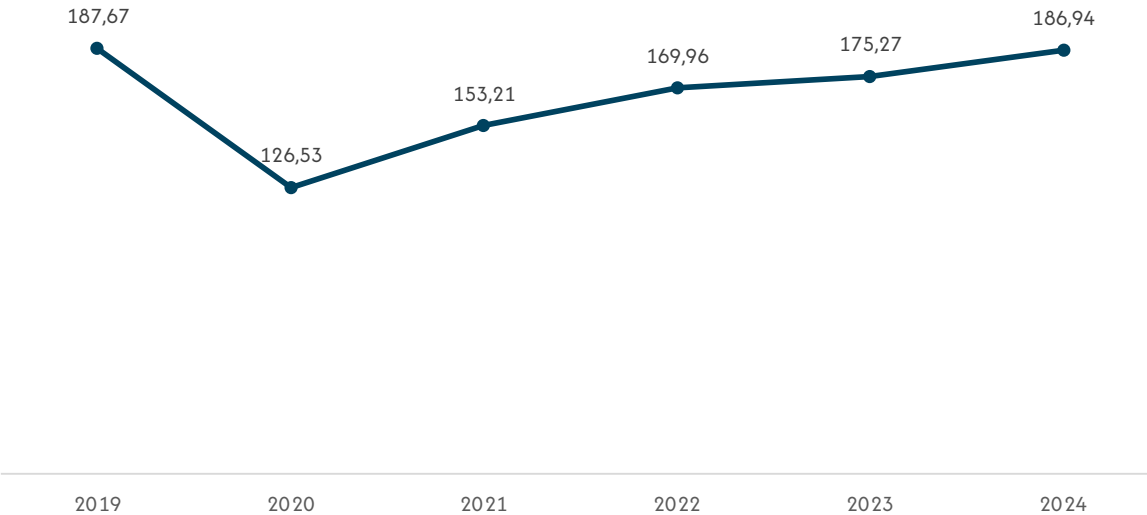

Elaboración: OBSCD.  
Fuente: Policía Boliviana.  
(1): Incluye hurto, robo, robo agravado y abigeato, además de robo y robo agravado, de vehículos y motocicletas.  
Nota: El cálculo de la tasa se realizó de acuerdo a la población proyectada del INE, REV 2020, para la gestión 2024 se utilizaron los resultados del censo de población y vivienda.

GRÁFICO N° 13.1.8.2. BOLIVIA: TASA DE DENUNCIAS DE DELITOS CONTRA LA PROPIEDAD<sup>(1)</sup>, POR DEPARTAMENTO, 2024  
(Por 100 mil habitantes)

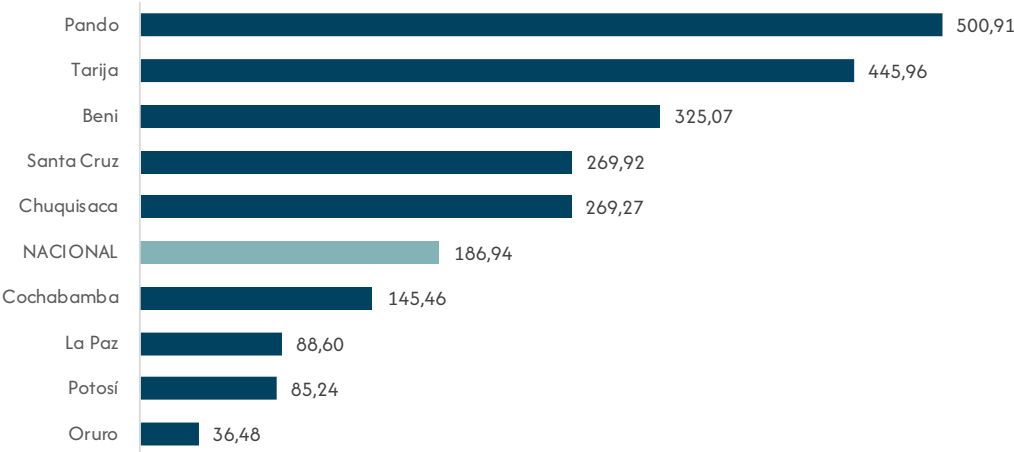

Elaboración: OBSCD.  
Fuente: Policía Boliviana.  
(1): Incluye hurto, robo, robo agravado y abigeato, además de robo y robo agravado, de vehículos y motocicletas.  
Nota: El cálculo de la tasa se realizó de acuerdo a la población proyectada del INE, REV 2020, para la gestión 2024 se utilizaron los resultados del censo de población y vivienda.

CUADRO N° 13.1.8.2. BOLIVIA: TASA DE DENUNCIAS DE DELITOS CONTRA LA PROPIEDAD, POR AÑO, SEGÚN DELITO, 2019 – 2024  
(Por 100 mil habitantes)

Delito	2019	2020	2021	2022	2023	2024
TOTAL	187,67	126,53	153,21	169,96	175,27	186,94
Robo	108,49	75,47	90,75	93,18	97,83	103,42
Hurto	48,83	27,54	34,70	41,00	42,48	47,48
Robo agravado	28,43	22,22	26,13	34,01	32,76	33,98
Abigeato	1,93	1,30	1,64	1,78	2,19	2,06

Elaboración: OBSCD.  
Fuente: Policía Boliviana.  
(1): Incluye hurto, robo, robo agravado y abigeato, además de robo y robo agravado, de vehículos y motocicletas.  
Nota: El cálculo de la tasa se realizó de acuerdo a la población proyectada del INE, REV 2020, para la gestión 2024 se utilizaron los resultados del censo de población y vivienda.

GRÁFICO N° 13.1.8.3. BOLIVIA: TASA DE DENUNCIAS DE DELITOS CONTRA LAS PERSONAS, SEGÚN DELITO, 2024  
(Por 100 mil habitantes)

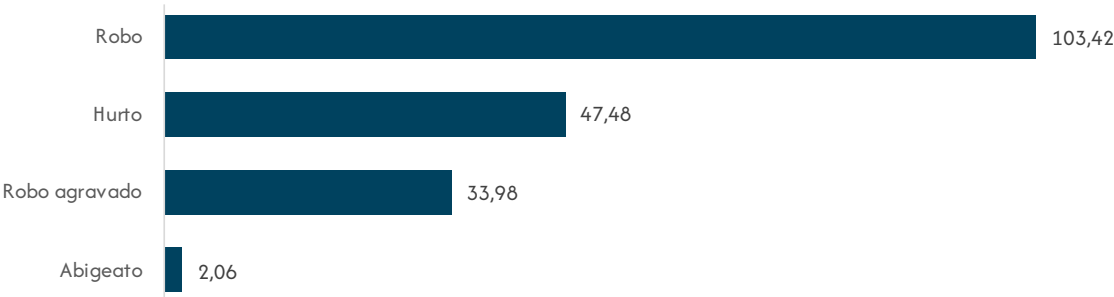

Elaboración: OBSCD.  
Fuente: Policía Boliviana.  
Nota: El cálculo de la tasa se realizó de acuerdo a la población proyectada del INE, REV 2020, para la gestión 2024 se utilizaron los resultados del censo de población y vivienda.

CUADRO N° 13.1.8.3. BOLIVIA: TASA DE DENUNCIAS DE DELITOS CONTRA LA PROPIEDAD<sup>(1)</sup>, POR AÑO, SEGÚN MUNICIPIOS CAPITALES DE DEPARTAMENTO Y EL ALTO, 2019 – 2024  
(Por 100 mil habitantes)

Municipios capitales de departamento y El Alto	2019	2020	2021	2022	2023	2024
TOTAL	256,10	177,56	204,05	229,82	235,62	293,86
Sucre	440,43	230,17	369,78	557,49	482,01	528,83
La Paz	71,00	107,60	108,15	126,79	119,07	236,46
El Alto	55,16	58,54	59,68	78,08	69,26	84,06
Cochabamba	203,98	163,98	188,17	191,43	204,00	268,34
Oruro	89,02	54,16	58,99	98,64	58,42	59,83
Potosí	349,53	147,07	141,83	180,92	191,55	236,79
Tarija	450,68	362,89	382,23	465,36	476,26	682,17
Santa Cruz de la Sierra	345,22	220,43	263,05	263,16	310,33	336,29
Trinidad	914,14	597,31	591,85	523,27	526,24	681,91
Cobija	1.223,69	661,94	752,86	943,76	798,33	1.198,84

**Elaboración:** OBSCD.  
**Fuente:** Policía Boliviana.  
**(1):** Incluye hurto, robo, robo agravado y abigeato, además de robo y robo agravado, de vehículos y motocicletas.  
**Nota:** El cálculo de la tasa se realizó de acuerdo a la población proyectada del INE, REV 2020, para la gestión 2024 se utilizaron los resultados del censo de población y vivienda.

GRÁFICO N° 13.1.8.4. BOLIVIA: TASA DE DENUNCIAS DE DELITOS CONTRA LA PROPIEDAD<sup>(1)</sup>, POR MUNICIPIOS CAPITALES DE DEPARTAMENTO Y EL ALTO, 2024  
(Por 100 mil habitantes)

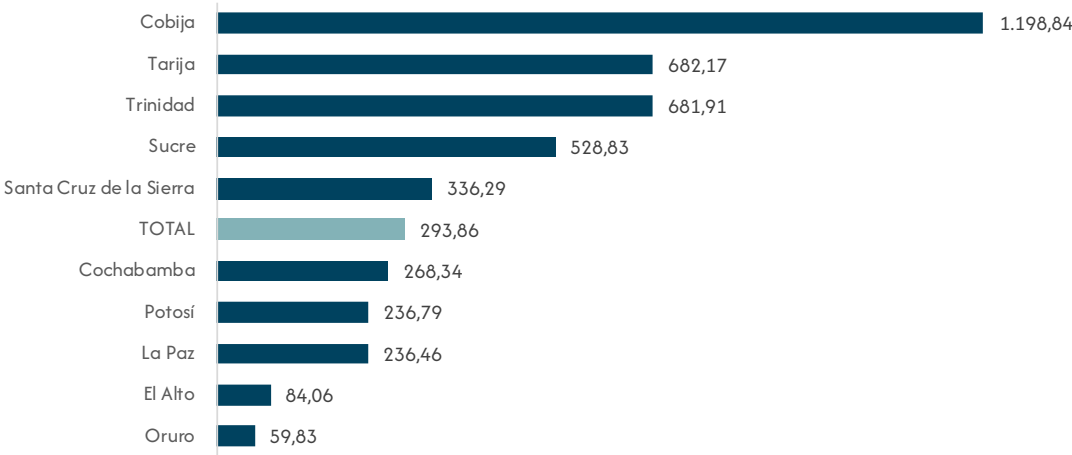

**Elaboración:** OBSCD.  
**Fuente:** Policía Boliviana.  
**(1):** Incluye hurto, robo, robo agravado y abigeato, además de robo y robo agravado, de vehículos y motocicletas.  
**Nota:** El cálculo de la tasa se realizó de acuerdo a la población proyectada del INE, REV 2020, para la gestión 2024 se utilizaron los resultados del censo de población y vivienda.

13.1.9. Tasas de denuncias de delitos de armas de fuego

CUADRO N° 13.1.9.1. BOLIVIA: TASA DE DENUNCIAS DE DELITOS DE ARMAS DE FUEGO<sup>(1)</sup>, POR AÑO, SEGÚN DEPARTAMENTO, 2019 – 2024  
(Por 100 mil habitantes)

Departamento	2019	2020	2021	2022	2023	2024
TOTAL	2,23	1,57	2,14	2,29	2,31	1,96
Chuquisaca	0,47	0,31	0,31	1,36	1,05	0,50
La Paz	0,78	0,77	1,49	0,82	0,84	1,09
Cochabamba	2,66	1,70	1,92	1,56	2,14	1,40
Oruro	1,48	0,37	0,91	1,81	2,15	0,53
Potosí	0,34	1,11	0,55	1,20	1,62	1,28
Tarija	4,36	2,58	3,89	3,83	4,42	4,68
Santa Cruz	3,06	2,12	2,71	3,30	2,90	2,73
Beni	6,75	3,01	5,13	3,87	3,80	3,56
Pando	6,06	7,16	10,71	18,93	16,00	13,00

**Elaboración:** OBSCD.  
**Fuente:** Policía Boliviana.  
**(1):** Comprende los delitos de tenencia y porte o portación ilícita; tráfico ilícito de armas, tenencia, porte o portación y uso de armas no convencionales.  
**Nota:** El cálculo de la tasa se realizó de acuerdo a la población proyectada del INE, REV 2020, para la gestión 2024 se utilizaron los resultados del censo de población y vivienda.

GRÁFICO N° 13.1.9.1. BOLIVIA: TASA DE DENUNCIAS DE DELITOS DE ARMAS DE FUEGO<sup>(1)</sup>, POR AÑO, 2019 – 2024  
(Por 100 mil habitantes)

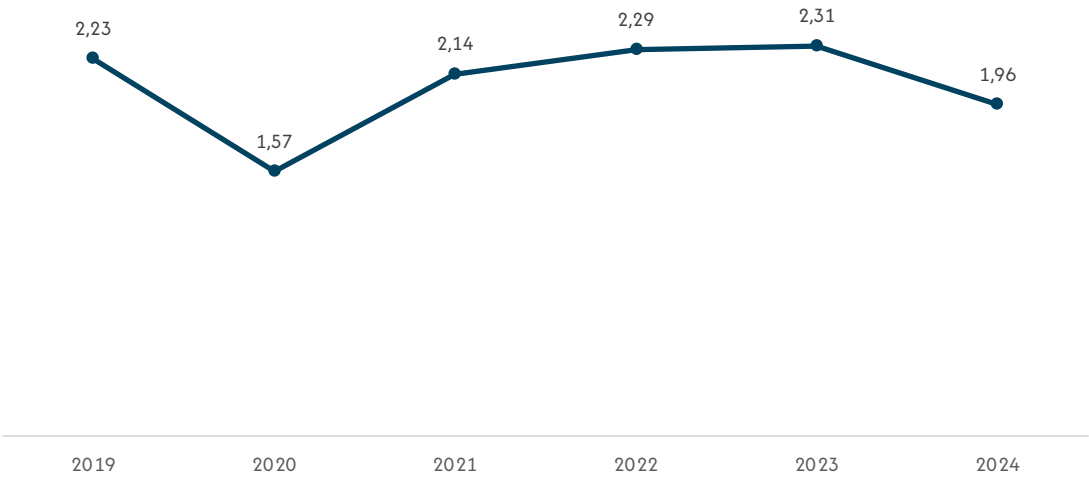

**Elaboración:** OBSCD.  
**Fuente:** Policía Boliviana.  
**(1):** Comprende los delitos de tenencia y porte o portación ilícita; tráfico ilícito de armas, tenencia, porte o portación y uso de armas no convencionales.  
**Nota:** El cálculo de la tasa se realizó de acuerdo a la población proyectada del INE, REV 2020, para la gestión 2024 se utilizaron los resultados del censo de población y vivienda.

GRÁFICO N° 13.1.9.2. BOLIVIA: TASA DE DENUNCIAS DE DELITOS DE ARMAS DE FUEGO<sup>(1)</sup>, POR DEPARTAMENTO, 2024  
(Por 100 mil habitantes)

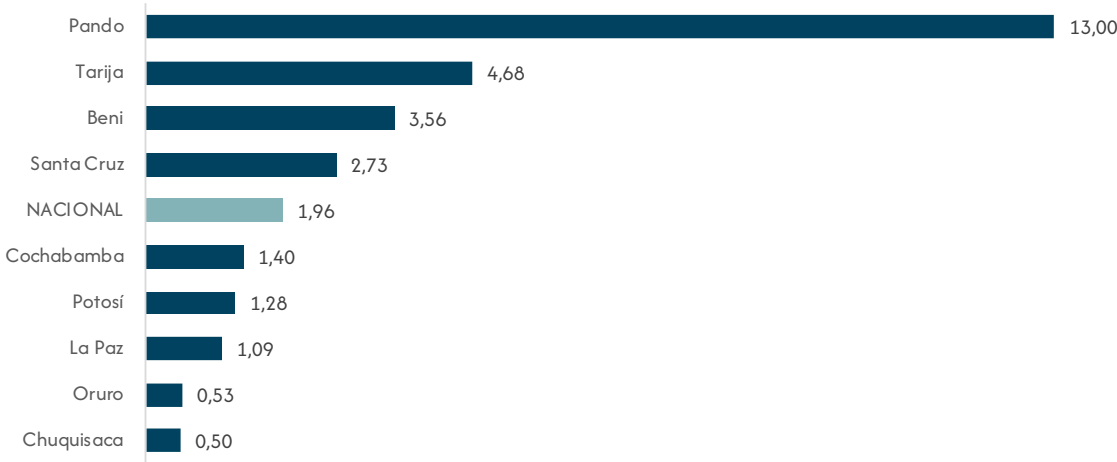

**Elaboración:** OBSCD.  
**Fuente:** Policía Boliviana.  
**(1):** Comprende los delitos de tenencia y porte o portación ilícita; tráfico ilícito de armas, tenencia, porte o portación y uso de armas no convencionales.  
**Nota:** El cálculo de la tasa se realizó de acuerdo a la población proyectada del INE, REV 2020, para la gestión 2024 se utilizaron los resultados del censo de población y vivienda.

CUADRO N° 13.1.9.2. BOLIVIA: TASA DE DENUNCIAS DE DELITOS DE ARMAS DE FUEGO, POR AÑO, SEGÚN DELITO, 2019 – 2024  
(Por 100 mil habitantes)

Delito	2019	2020	2021	2022	2023	2024
TOTAL	2,23	1,57	2,14	2,29	2,31	1,96
Tenecia y Porte o Portación Illicita	2,13	1,49	2,04	2,20	2,10	1,85
Trafico ilicito de armas	0,03	0,07	0,08	0,09	0,07	0,06
Tenencia, Porte o Portacion y Uso de Armas no Convencionales	0,08	0,01	0,02	0,00	0,13	0,05

**Elaboración:** OBSCD.  
**Fuente:** Policía Boliviana.  
**Nota:** El cálculo de la tasa se realizó de acuerdo a la población proyectada del INE, REV 2020, para la gestión 2024 se utilizaron los resultados del censo de población y vivienda.

GRÁFICO N° 13.1.9.3. BOLIVIA: TASA DE DENUNCIAS DE DELITOS DE ARMAS DE FUEGO, SEGÚN DELITO, 2024  
(Por 100 mil habitantes)



**Elaboración:** OBSCD.  
**Fuente:** Policía Boliviana.  
**Nota:** El cálculo de la tasa se realizó de acuerdo a la población proyectada del INE, REV 2020, para la gestión 2024 se utilizaron los resultados del censo de población y vivienda.

CUADRO N° 13.1.9.3. BOLIVIA: TASA DE DENUNCIAS DE DELITOS DE ARMAS DE FUEGO<sup>(1)</sup>, POR AÑO, SEGÚN MUNICIPIOS CAPITALES DE DEPARTAMENTO Y EL ALTO, 2019 – 2024  
(Por 100 mil habitantes)

Municipios capitales de departamento y El Alto	2019	2020	2021	2022	2023	2024
TOTAL	2,51	1,78	2,20	2,65	2,39	2,14
Sucre	0,88	0,58	0,28	1,94	1,36	0,68
La Paz	1,52	1,82	3,91	1,78	1,34	2,12
El Alto	0,76	0,47	0,28	0,27	0,80	1,36
Cochabamba	4,56	2,54	2,50	2,80	2,64	1,97
Oruro	1,80	0,29	0,87	2,27	1,96	0,34
Potosí	0,39	1,54	0,38	2,60	3,28	1,83
Tarija	3,90	1,53	2,62	3,30	2,52	4,19
Santa Cruz de la Sierra	2,90	2,02	2,30	2,68	2,06	1,74
Trinidad	7,70	4,40	2,46	6,62	8,24	5,63
Cobija	9,58	12,82	19,30	34,34	29,21	31,26

**Elaboración:** OBSCD.  
**Fuente:** Policía Boliviana.  
**(1):** Comprende los delitos de tenencia y porte o portación ilícita; tráfico ilícito de armas, tenencia, porte o portación y uso de armas no convencionales.  
**Nota:** El cálculo de la tasa se realizó de acuerdo a la población proyectada del INE, REV 2020, para la gestión 2024 se utilizaron los resultados del censo de población y vivienda.

GRÁFICO N° 13.1.9.4. BOLIVIA: TASA DE DENUNCIAS DE DELITOS DE ARMAS DE FUEGO<sup>(1)</sup>, POR MUNICIPIOS CAPITALES DE DEPARTAMENTO Y EL ALTO, 2024  
(Por 100 mil habitantes)

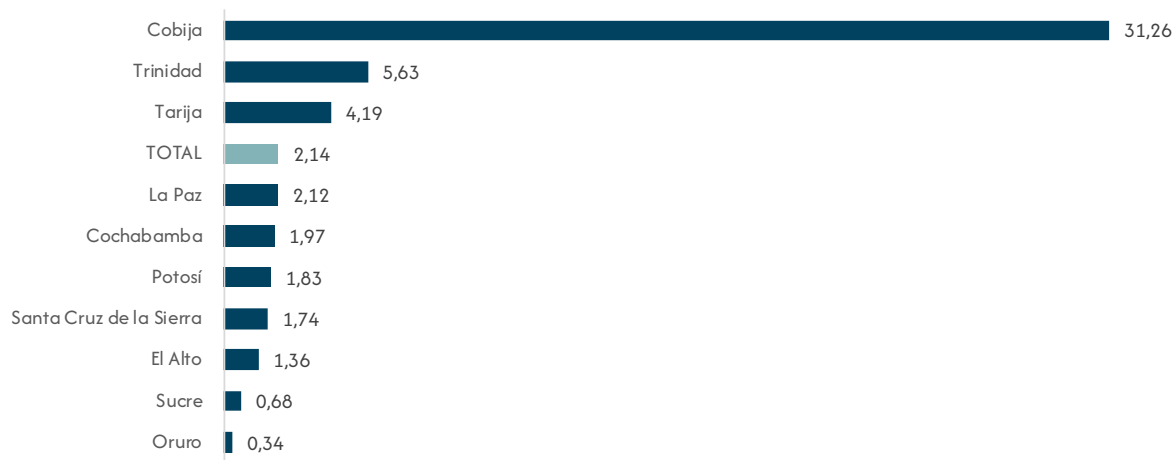

**Elaboración:** OBSCD.  
**Fuente:** Policía Boliviana.  
**(1):** Comprende los delitos de tenencia y porte o portación ilícita; tráfico ilícito de armas, tenencia, porte o portación y uso de armas no convencionales.  
**Nota:** El cálculo de la tasa se realizó de acuerdo a la población proyectada del INE, REV 2020, para la gestión 2024 se utilizaron los resultados del censo de población y vivienda.

13.1.10. Tasas de denuncias de delitos de avasallamiento

CUADRO N° 13.1.10.1. BOLIVIA: TASA DE DENUNCIAS DE DELITO DE AVASALLAMIENTO, POR AÑO, SEGÚN DEPARTAMENTO, 2019 – 2024  
(Por 100 mil habitantes)

Departamento	2019	2020	2021	2022	2023	2024
TOTAL	3,68	2,75	3,10	2,47	2,10	1,36
Chuquisaca	0,00	0,77	0,15	0,15	1,05	0,83
La Paz	1,85	2,24	4,10	3,24	3,08	1,72
Cochabamba	0,25	0,34	0,81	0,47	0,70	0,55
Oruro	0,19	0,00	0,36	0,00	0,72	0,00
Potosí	4,15	4,22	3,19	2,95	1,41	0,93
Tarija	4,54	6,35	6,76	4,16	3,93	2,81
Santa Cruz	7,60	4,21	3,89	3,07	2,21	1,32
Beni	9,00	5,02	4,14	5,62	3,23	3,77
Pando	6,73	1,95	1,26	0,61	1,78	3,06

Elaboración: OBSCD.  
Fuente: Policía Boliviana.  
Nota: El cálculo de la tasa se realizó de acuerdo a la población proyectada del INE, REV 2020, para la gestión 2024 se utilizaron los resultados del censo de población y vivienda

GRÁFICO N° 13.1.10.1. BOLIVIA: TASA DE DENUNCIAS DE DELITO DE AVASALLAMIENTO, POR AÑO, 2019 – 2024  
(Por 100 mil habitantes)

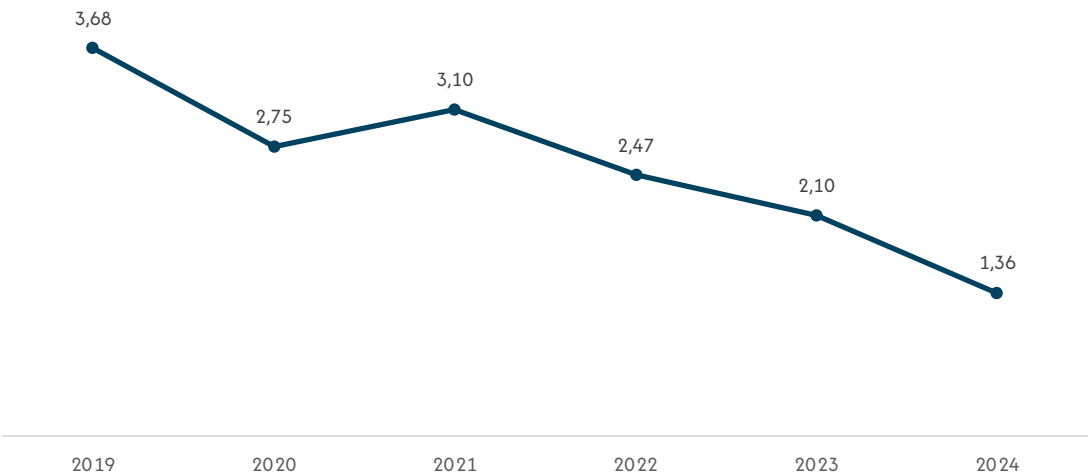

Elaboración: OBSCD.  
Fuente: Policía Boliviana.  
Nota: El cálculo de la tasa se realizó de acuerdo a la población proyectada del INE, REV 2020, para la gestión 2024 se utilizaron los resultados del censo de población y vivienda.

GRÁFICO N° 13.1.10.2. BOLIVIA: TASA DE DENUNCIAS DE DELITO DE AVASALLAMIENTO, POR DEPARTAMENTO, 2024  
(Por 100 mil habitantes)

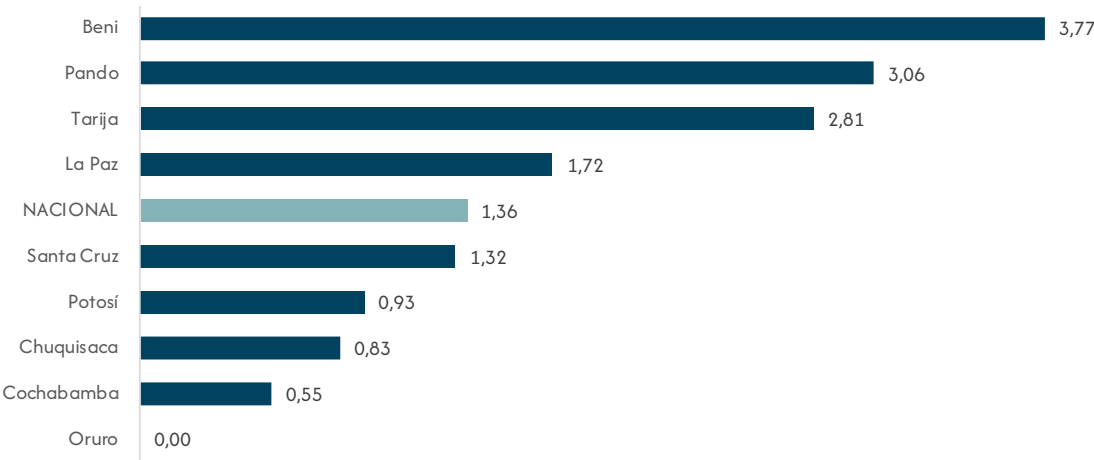

**Elaboración:** OBSCD.  
**Fuente:** Policía Boliviana.  
**Nota:** El cálculo de la tasa se realizó de acuerdo a la población proyectada del INE, REV 2020, para la gestión 2024 se utilizaron los resultados del censo de población y vivienda

CUADRO N° 13.1.10.2. BOLIVIA: TASA DE DENUNCIAS DE DELITO DE AVASALLAMIENTO, POR AÑO, SEGÚN MUNICIPIOS CAPITALES DE DEPARTAMENTO Y EL ALTO, 2019 – 2024  
(Por 100 mil habitantes)

Municipios capitales de departamento y El Alto	2019	2020	2021	2022	2023	2024
TOTAL	3,83	2,34	2,99	1,89	1,91	1,46
Sucre	0,00	1,44	0,00	0,28	1,91	1,69
La Paz	2,92	4,60	8,35	5,12	5,68	2,78
El Alto	1,24	1,03	2,02	2,16	1,33	2,03
Cochabamba	0,25	0,12	0,59	0,12	0,46	0,91
Oruro	0,00	0,00	0,29	0,00	1,12	0,00
Potosí	8,23	8,09	5,67	4,09	2,92	2,29
Tarija	6,23	9,16	8,98	2,93	5,04	3,77
Santa Cruz de la Sierra	7,13	1,58	1,66	0,74	0,36	0,25
Trinidad	8,35	4,40	4,30	6,62	3,53	2,41
Cobija	11,97	2,33	2,27	1,11	3,25	7,35

**Elaboración:** OBSCD.  
**Fuente:** Policía Boliviana.  
**Nota:** El cálculo de la tasa se realizó de acuerdo a la población proyectada del INE, REV 2020, para la gestión 2024 se utilizaron los resultados del censo de población y vivienda.



GRÁFICO N° 13.1.10.3. BOLIVIA: TASA DE DENUNCIAS DE DELITO DE AVASALLAMIENTO, POR MUNICIPIOS CAPITALES DE DEPARTAMENTO Y EL ALTO, 2024  
(Por 100 mil habitantes)

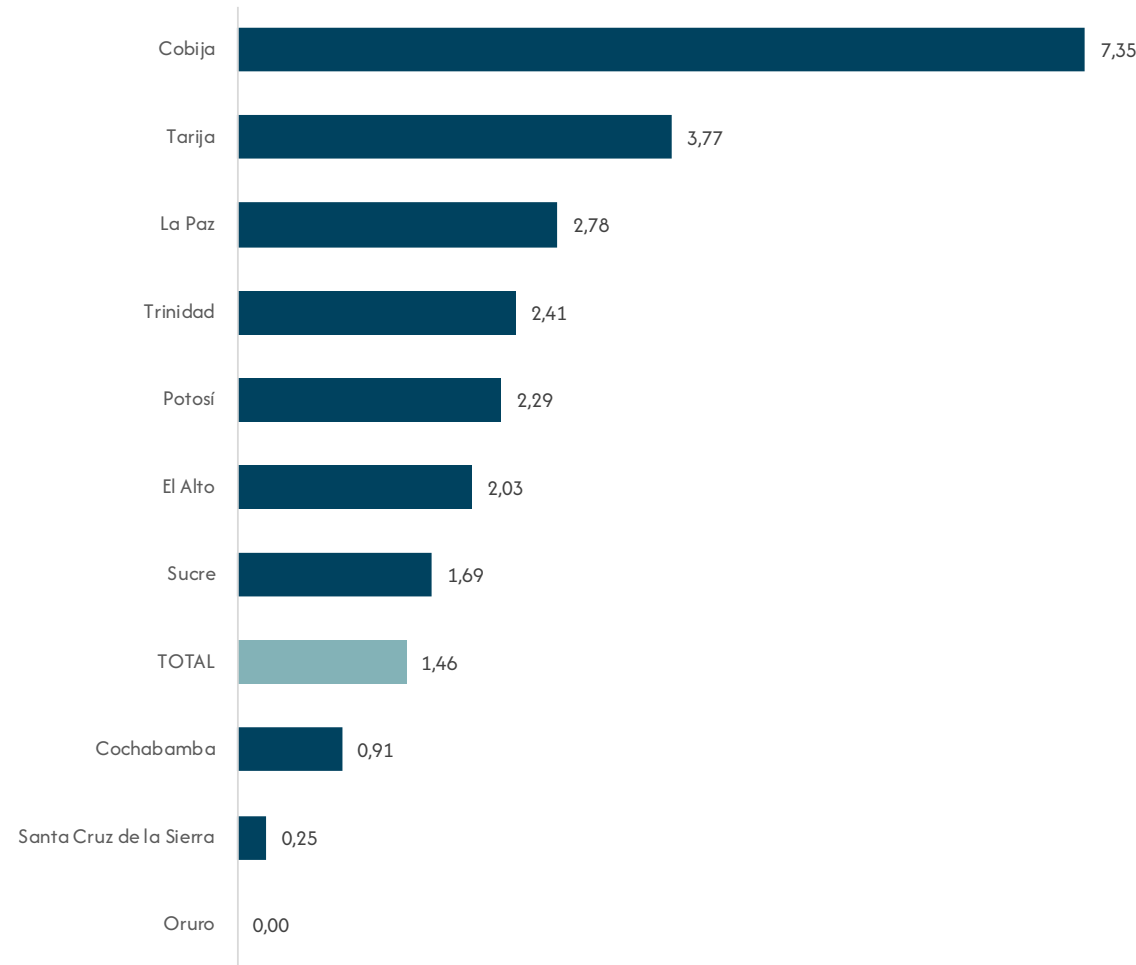

Elaboración: OBSCD.

Fuente: Policía Boliviana.

Nota: El cálculo de la tasa se realizó de acuerdo a la población proyectada del INE, REV 2020, para la gestión 2024 se utilizaron los resultados del censo de población y vivienda.

13.2. Denuncias por día

El indicador de denuncias de delitos por día refleja la cantidad promedio de delitos denunciados durante un año calendario. Este indicador ofrece una perspectiva sobre el comportamiento y la tendencia de las denuncias, permitiendo realizar comparaciones entre diferentes periodos temporales y áreas geográficas. Además, proporciona datos de fácil interpretación, esenciales para la toma de decisiones estratégicas y la formulación de políticas públicas.

La fórmula utilizada para el cálculo de las denuncias por día es la siguiente:

$$DD = \frac{CD}{365 \text{ días}}$$

Donde:

- DD: Denuncias por día.
- CD: Cantidad de denuncias de delitos a la Policía Boliviana.

13.2.1. Tasas de denuncias por día de delitos de alta connotación social

CUADRO N° 13.2.1.1. BOLIVIA: DENUNCIAS POR DÍA DE DELITOS DE ALTA CONNOTACIÓN SOCIAL, POR AÑO, SEGÚN GRUPO DE DELITOS, 2019 – 2024  
(Por 365 días)

Grupo de delitos	2019	2020	2021	2022	2023	2024
TOTAL	204	158	188	213	221	217
Violencia familiar	98	82	94	100	98	93
Delitos contra la propiedad <sup>(1)</sup>	59	40	50	56	58	58
Delitos contra las personas	23	16	19	27	31	33
Delitos contra la libertad sexual	18	15	19	25	27	27
Trata de personas, delitos conexos y tráfico de personas	1	1	2	2	3	3
Delitos contra la vida	1	1	1	1	1	1
Delitos contra la libertad	1	1	1	1	1	1
Delitos de armas de fuego	1	1	1	1	1	1
Delito de avasallamiento	1	1	1	1	1	0,4

Elaboración: OBSCD.  
Fuente: Policía Boliviana.  
(1): Incluye hurto, robo, robo agravado y abigeato, además de robo y robo agravado, de vehículos y motocicletas.

GRÁFICO N° 13.2.1.1. BOLIVIA: DENUNCIAS POR DÍA DE DELITOS DE ALTA CONNOTACIÓN SOCIAL<sup>(1)</sup>, POR AÑO, 2019 – 2024  
(Por 365 días)

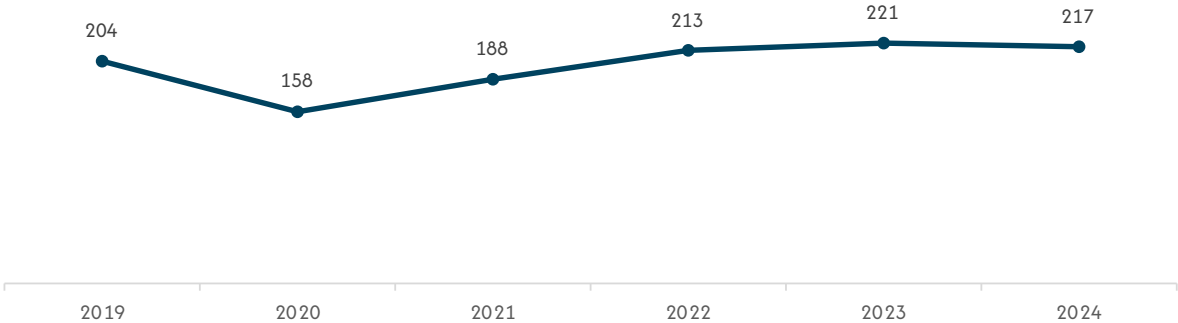

Elaboración: OBSCD.  
Fuente: Policía Boliviana.  
(1): Los delitos de alta connotación social comprenden las denuncias de delitos de violencia familiar, delitos contra la vida, delitos contra la libertad sexual, trata de personas, delitos conexos y tráfico de personas, delitos contra la libertad, delitos contra las personas, delitos contra la propiedad que incluye robo de vehículos y motocicletas y robo agravado de vehículos y motocicletas, delitos de armas de fuego y avasallamiento.

GRÁFICO N° 13.2.1.2. BOLIVIA: DENUNCIAS POR DÍA DE DELITOS DE ALTA CONNOTACIÓN SOCIAL, POR GRUPO DE DELITOS, 2024  
(Por 365 días)



Elaboración: OBSCD.  
Fuente: Policía Boliviana.  
(1): Incluye hurto, robo, robo agravado y abigeato, además de robo y robo agravado de vehículos y motocicletas.

CUADRO N° 13.2.1.2. BOLIVIA: DENUNCIAS POR DÍA DE DELITOS DE ALTA CONNOTACIÓN SOCIAL<sup>(1)</sup>, POR AÑO, SEGÚN DEPARTAMENTO, 2019 – 2024  
(Por 365 días)

Departamento	2019	2020	2021	2022	2023	2024
TOTAL	204	158	188	213	221	217
Chuquisaca	9	6	10	13	13	13
La Paz	36	30	34	42	45	48
Cochabamba	27	22	28	34	35	34
Oruro	5	3	3	6	4	4
Potosí	13	9	11	12	12	11
Tarija	16	13	15	16	17	17
Santa Cruz	82	64	73	77	81	78
Beni	11	8	10	10	9	8
Pando	5	3	3	4	4	4

Elaboración: OBSCD.  
Fuente: Policía Boliviana.  
(1): Los delitos de alta connotación social comprenden las denuncias de delitos de violencia familiar, delitos contra la vida, delitos contra la libertad sexual, trata de personas, delitos conexos y tráfico de personas, delitos contra la libertad, delitos contra las personas, delitos contra la propiedad que incluye robo de vehículos y motocicletas y robo agravado de vehículos y motocicletas, delitos de armas de fuego y avasallamiento.

GRÁFICO N° 13.2.1.3. BOLIVIA: DENUNCIAS POR DÍA DE DELITOS DE ALTA CONNOTACIÓN SOCIAL<sup>(1)</sup>, POR DEPARTAMENTO, 2024  
(Por 365 días)

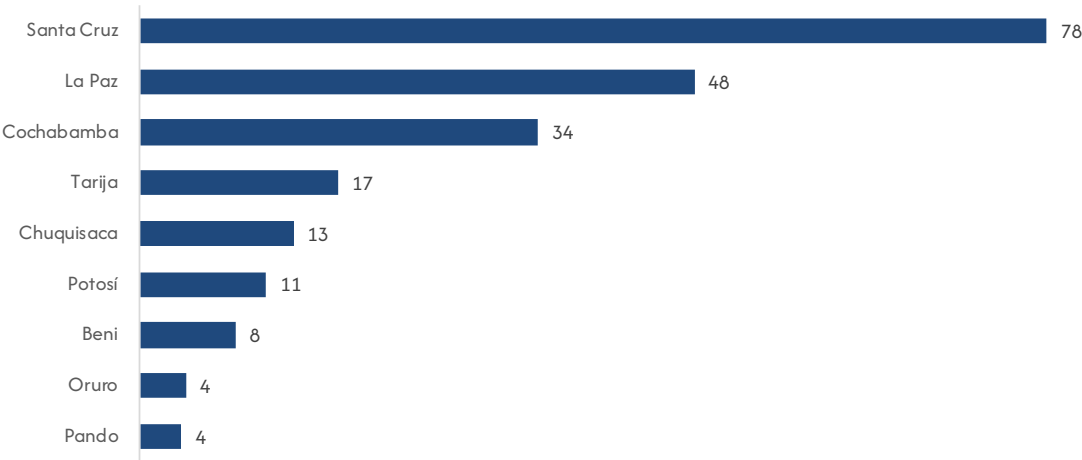

Elaboración: OBSCD.

Fuente: Policía Boliviana.

(1): Los delitos de alta connotación social comprenden las denuncias de delitos de violencia familiar, delitos contra la vida, delitos contra la libertad sexual, trata de personas, delitos conexos y tráfico de personas, delitos contra la libertad, delitos contra las personas, delitos contra la propiedad que incluye robo de vehículos y motocicletas y robo agravado de vehículos y motocicletas, delitos de armas de fuego y avasallamiento.

CUADRO N° 13.2.1.3. BOLIVIA: DENUNCIAS POR DÍA DE DELITOS DE ALTA CONNOTACIÓN SOCIAL<sup>(1)</sup>, POR AÑO, SEGÚN MUNICIPIOS CAPITALES DE DEPARTAMENTO Y EL ALTO, 2019 – 2024  
(Por 365 días)

Municipios capitales de departamento y El Alto	2019	2020	2021	2022	2023	2024
TOTAL	142	109	125	141	147	148
Sucre	9	6	10	13	12	12
La Paz	19	15	17	20	20	22
El Alto	13	11	12	17	19	19
Cochabamba	13	12	14	17	17	18
Oruro	4	2	3	5	3	4
Potosí	9	6	7	8	8	7
Tarija	10	8	9	9	9	10
Santa Cruz de la Sierra	54	41	46	45	49	48
Trinidad	7	5	5	5	5	5
Cobija	5	3	3	4	4	3

Elaboración: OBSCD.

Fuente: Policía Boliviana.

(1): Los delitos de alta connotación social comprenden las denuncias de delitos de violencia familiar, delitos contra la vida, delitos contra la libertad sexual, trata de personas, delitos conexos y tráfico de personas, delitos contra la libertad, delitos contra las personas, delitos contra la propiedad que incluye robo de vehículos y motocicletas y robo agravado de vehículos y motocicletas, delitos de armas de fuego y avasallamiento.

GRÁFICO N° 13.2.1.4. BOLIVIA: DENUNCIAS POR DÍA DE DELITOS DE ALTA CONNOTACIÓN SOCIAL<sup>(1)</sup>, POR MUNICIPIOS CAPITALES DE DEPARTAMENTO Y EL ALTO, 2024  
(Por 365 días)

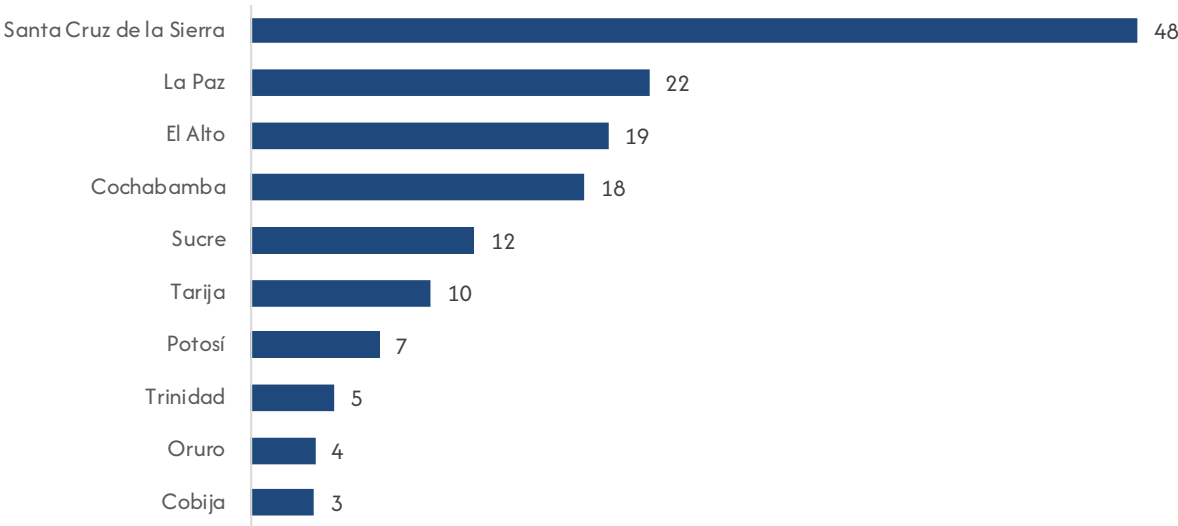

Elaboración: OBSCD.

Fuente: Policía Boliviana.

(1): Los delitos de alta connotación social comprenden las denuncias de delitos de violencia familiar, delitos contra la vida, delitos contra la libertad sexual, trata de personas, delitos conexos y tráfico de personas, delitos contra la libertad, delitos contra las personas, delitos contra la propiedad que incluye robo de vehículos y motocicletas y robo agravado de vehículos y motocicletas, delitos de armas de fuego y asallamiento.

13.2.2. Tasas de denuncias por día de violencia familiar

CUADRO N° 13.2.2.1. BOLIVIA: DENUNCIAS POR DÍA DE VIOLENCIA FAMILIAR, POR AÑO, SEGÚN DEPARTAMENTO, 2019 – 2024  
(Por 365 días)

Departamento	2019	2020	2021	2022	2023	2024
TOTAL	98	82	94	100	98	93
Chuquisaca	3	3	4	4	4	5
La Paz	22	16	20	24	24	24
Cochabamba	13	12	13	15	15	14
Oruro	2	1	2	3	2	2
Potosí	6	5	6	6	5	5
Tarija	7	6	8	8	7	6
Santa Cruz	40	35	38	37	36	34
Beni	2	2	3	2	2	2
Pando	1	1	1	1	1	1

Elaboración: OBSCD.

Fuente: Policía Boliviana.

GRÁFICO N° 13.2.2.1. BOLIVIA: DENUNCIAS POR DÍA DE VIOLENCIA FAMILIAR, POR AÑO, 2019 – 2024  
(Por 365 días)

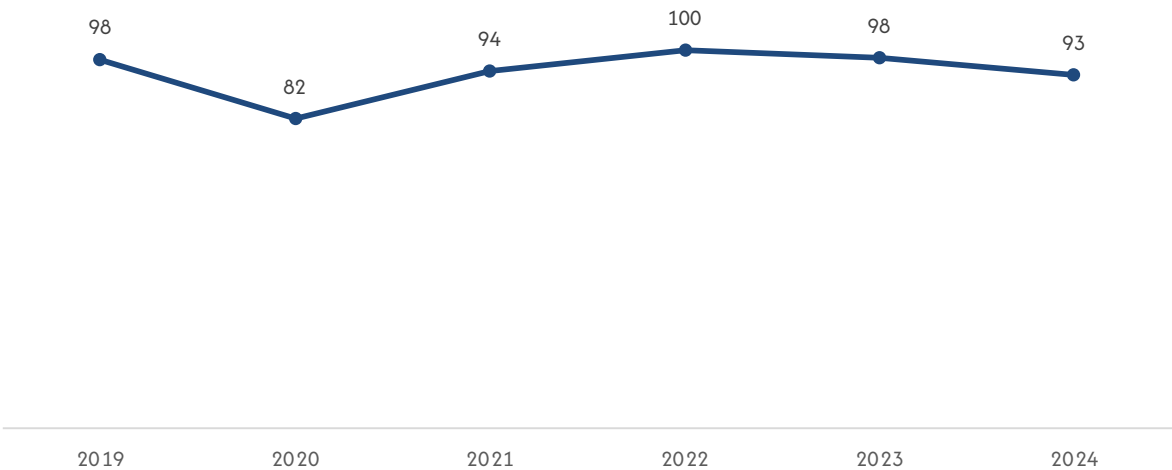

Elaboración: OBSCD.  
Fuente: Policía Boliviana.

GRÁFICO N° 13.2.2.2. BOLIVIA: DENUNCIAS POR DÍA DE VIOLENCIA FAMILIAR, POR DEPARTAMENTO, 2024  
(Por 365 días)

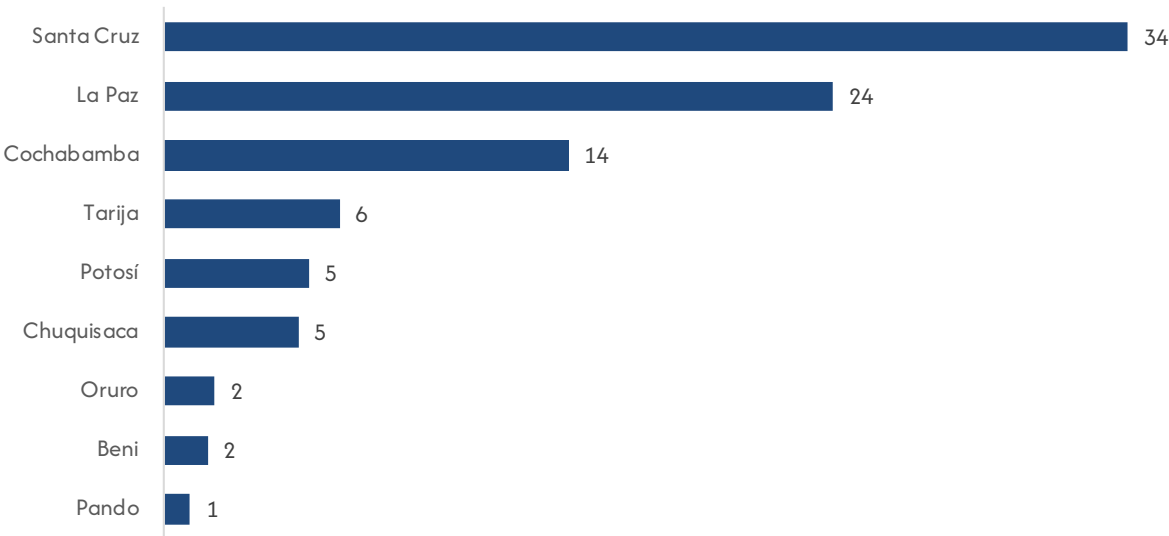

Elaboración: OBSCD.  
Fuente: Policía Boliviana.

13.2.3. Tasas de denuncias por día de delitos contra la libertad sexual

CUADRO N° 13.2.3.1. BOLIVIA: DENUNCIAS POR DÍA DE DELITOS CONTRA LA LIBERTAD SEXUAL<sup>(1)</sup>, POR AÑO, SEGÚN DEPARTAMENTO, 2019 – 2024  
(Por 365 días)

Departamento	2019	2020	2021	2022	2023	2024
TOTAL	18	15	19	25	27	27
Chuquisaca	1	1	1	1	1	2
La Paz	4	3	4	6	6	6
Cochabamba	2	2	3	4	4	4
Oruro	0	0	1	1	1	1
Potosí	1	1	1	1	1	2
Tarija	1	1	1	2	2	1
Santa Cruz	8	6	7	9	10	10
Beni	1	1	1	1	1	1
Pando	0	0	0	0	0	0

Elaboración: OBSCD.  
Fuente: Policía Boliviana.  
(1): Comprende los delitos de abuso sexual, acoso sexual, estupro, violación, violación de infante, niño, niña o adolescente y corrupción de niña, niño o adolescente.

GRÁFICO N° 13.2.3.1. BOLIVIA: DENUNCIAS POR DÍA DE DELITOS CONTRA LA LIBERTAD SEXUAL<sup>(1)</sup>, POR AÑO, 2019 – 2024  
(Por 365 días)

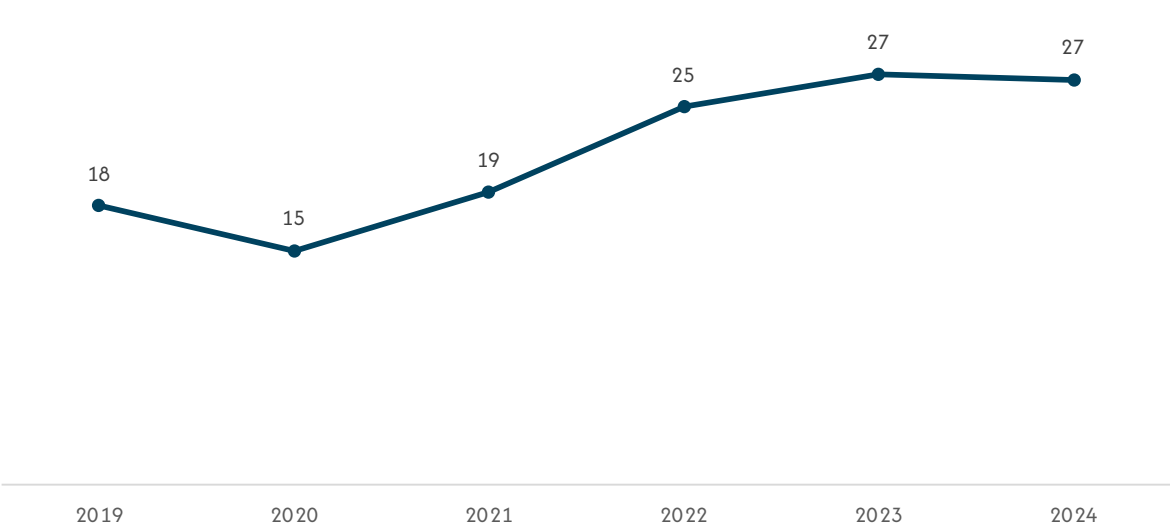

Elaboración: OBSCD.  
Fuente: Policía Boliviana.  
(1): Comprende los delitos de abuso sexual, acoso sexual, estupro, violación, violación de infante, niño, niña o adolescente y corrupción de niña, niño o adolescente.

GRÁFICO N° 13.2.3.2. BOLIVIA: DENUNCIAS POR DÍA DE DELITOS CONTRA LA LIBERTAD SEXUAL<sup>(1)</sup>, POR DEPARTAMENTO, 2024  
(Por 365 días)

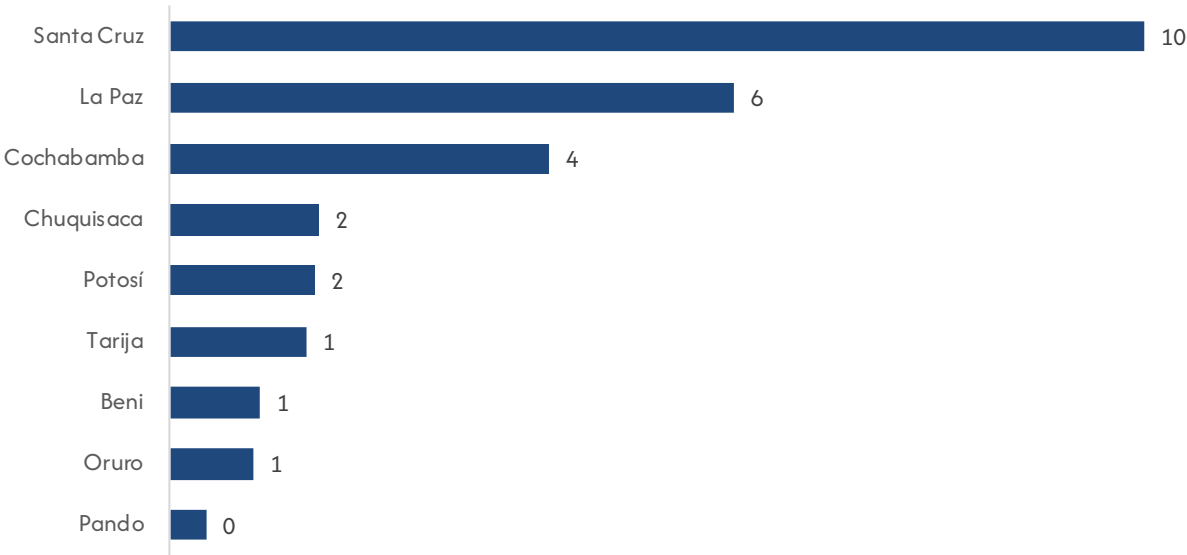

Elaboración: OBSCD.  
Fuente: Policía Boliviana.  
(1): Comprende los delitos de abuso sexual, acoso sexual, estupro, violación, violación de infante, niño, niña o adolescente y corrupción de niña, niño o adolescente.

13.2.4. Tasas de denuncias por día de delitos contra las personas

CUADRO N° 13.2.4.1. BOLIVIA: DENUNCIAS POR DÍA DE DELITOS CONTRA LAS PERSONAS<sup>(1)</sup>, POR AÑO, SEGÚN DEPARTAMENTO, 2019 – 2024.  
(Por 365 días)

Departamento	2019	2020	2021	2022	2023	2024
TOTAL	23	16	19	27	31	33
Chuquisaca	1	1	1	2	2	2
La Paz	6	4	3	4	7	9
Cochabamba	4	2	4	6	7	7
Oruro	0	0	0	1	0	0
Potosí	2	1	2	3	3	2
Tarija	2	1	1	2	2	2
Santa Cruz	7	5	6	8	8	9
Beni	1	1	1	1	1	1
Pando	0	0	0	0	0	0

Elaboración: OBSCD.  
Fuente: Policía Boliviana.  
(1): Comprende los delitos de lesiones gravísimas, lesiones graves y leves.



GRÁFICO N° 13.2.4.1. BOLIVIA: DENUNCIAS POR DÍA DE DELITOS CONTRA LAS PERSONAS<sup>(1)</sup>, POR AÑO, 2019 – 2024  
(Por 365 días)

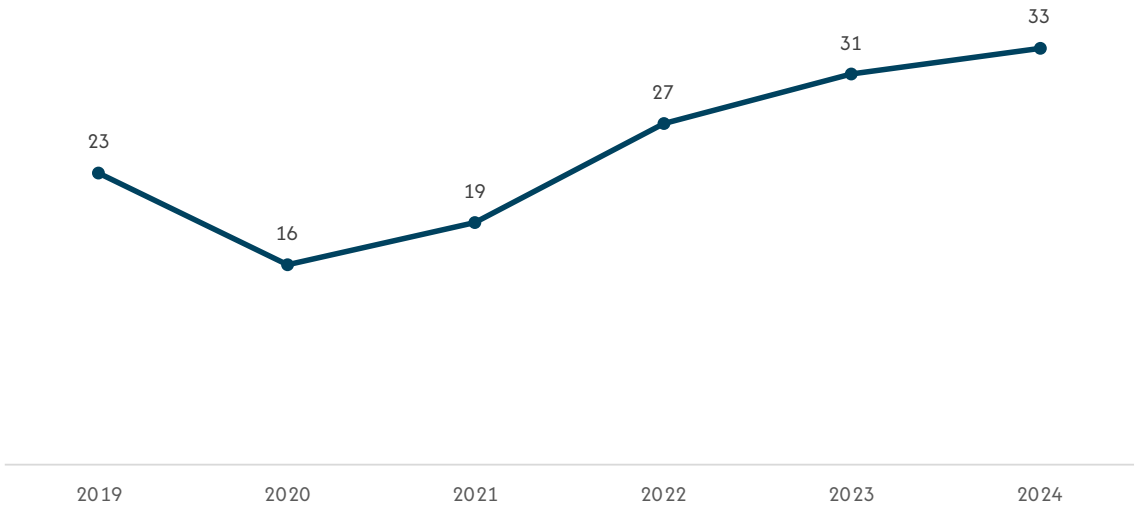

Elaboración: OBSCD.  
Fuente: Policía Boliviana.  
(1): Comprende los delitos de lesiones gravísimas, lesiones graves y leves.

GRÁFICO N° 13.2.4.2. BOLIVIA: DENUNCIAS POR DÍA DE DELITOS CONTRA LAS PERSONAS<sup>(1)</sup>, POR DEPARTAMENTO, 2024  
(Por 365 días)

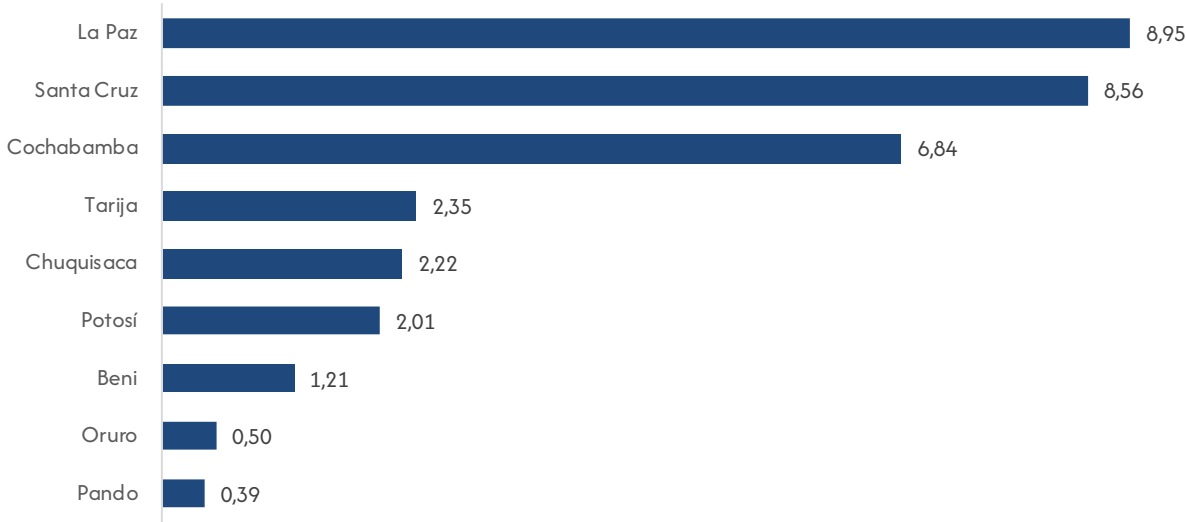

Elaboración: OBSCD.  
Fuente: Policía Boliviana.  
(1): Comprende los delitos de lesiones gravísimas, lesiones graves y leves.

13.2.5. Tasas de denuncias por día de delitos contra la propiedad

CUADRO N° 13.2.5.1. BOLIVIA: DENUNCIAS POR DÍA DE DELITOS CONTRA LA PROPIEDAD<sup>(1)</sup>, POR AÑO, SEGÚN DEPARTAMENTO, 2019 – 2024  
(Por 365 días)

Departamento	2019	2020	2021	2022	2023	2024
TOTAL	59	40	50	56	58	58
Chuquisaca	4	2	4	6	5	4
La Paz	4	5	5	6	6	7
Cochabamba	7	6	7	8	8	8
Oruro	1	1	1	1	1	1
Potosí	3	2	2	2	2	2
Tarija	5	4	4	5	5	7
Santa Cruz	25	16	20	21	25	23
Beni	7	5	5	5	4	4
Pando	3	2	2	2	2	2

Elaboración: OBSCD.  
Fuente: Policía Boliviana.  
(1): Incluye hurto, robo, robo agravado y abigeato, además de robo y robo agravado, de vehículos y motocicletas.

GRÁFICO N° 13.2.5.1. BOLIVIA: DENUNCIAS POR DÍA DE DELITOS CONTRA LA PROPIEDAD<sup>(1)</sup>, POR AÑO, 2019 – 2024  
(Por 365 días)

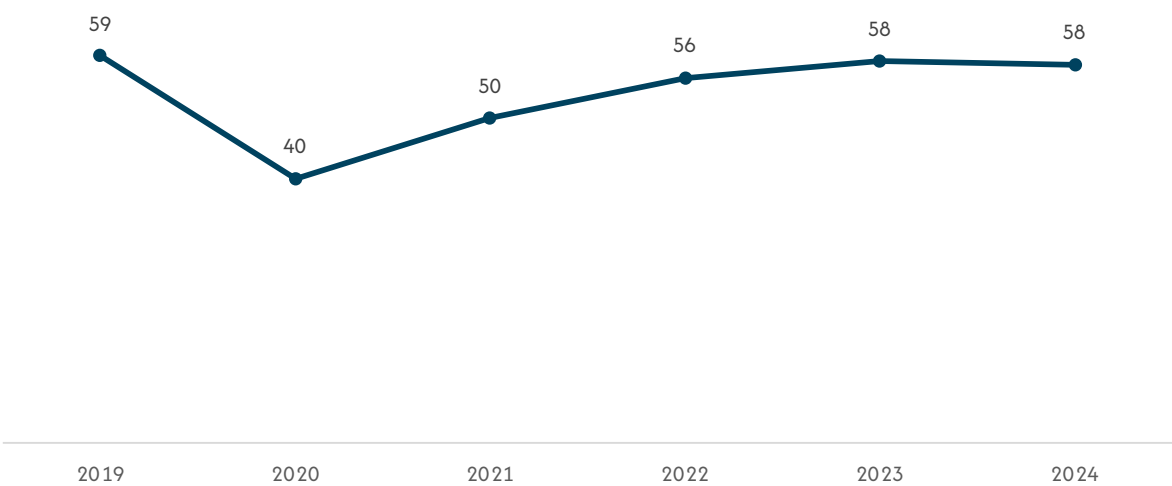

Elaboración: OBSCD.  
Fuente: Policía Boliviana.  
(1): Incluye hurto, robo, robo agravado y abigeato, además de robo y robo agravado, de vehículos y motocicletas.

**GRÁFICO N° 13.2.5.2. BOLIVIA: DENUNCIAS POR DÍA DE DELITOS CONTRA LA PROPIEDAD<sup>(1)</sup>, POR DEPARTAMENTO, 2024**  
(Por 365 días)

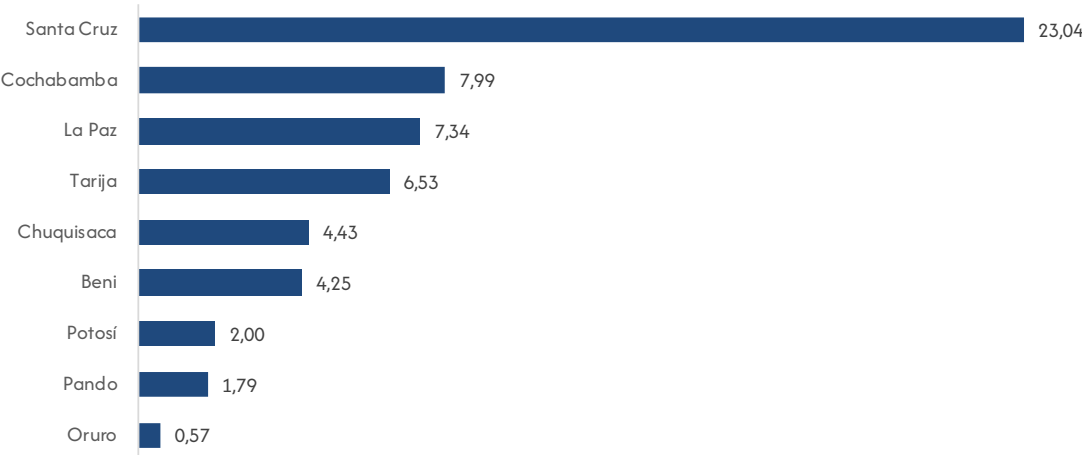

**Elaboración:** OBSCD.

**Fuente:** Policía Boliviana.

**(1):** Incluye hurto, robo, robo agravado y abigeato, además de robo y robo agravado, de vehículos y motocicletas.

13.3. Tasas de denuncias por superficie

La tasa de denuncias de delitos por superficie es un indicador estadístico que mide la proporción de delitos que son denunciados a la Policía Boliviana en relación a la superficie del territorio en km2. Este indicador permite evaluar la incidencia delictiva en función del tamaño del territorio, facilitando comparaciones más precisas entre regiones de distintas dimensiones.

La fórmula utilizada para el cálculo de la tasa de denuncias es la siguiente:

$$TDS= \frac{CD}{S} \times 100$$

Donde:

TDS: Tasa de denuncias por cada 100 km2.

CD: Cantidad de denuncias de delitos a la Policía Boliviana.

S: Superficie del área en km2.

Es importante señalar que, en algunos casos, la tasa de denuncias por superficie puede variar dependiendo de la cantidad de kilómetros cuadrados utilizados en el cálculo.

13.3.1. Tasas de denuncias de delitos de alta connotación social

CUADRO N° 13.3.1.1. BOLIVIA: TASA DE DENUNCIAS DE DELITOS DE ALTA CONNOTACIÓN SOCIAL, POR AÑO, SEGÚN GRUPO DE DELITOS, 2019 – 2024 (Por 100 Km²)

Grupo de delitos	2019	2020	2021	2022	2023	2024
TOTAL	6,78	5,25	6,24	7,09	7,33	7,23
Violencia familiar	3,24	2,71	3,13	3,32	3,25	3,10
Delitos contra la propiedad <sup>(1)</sup>	1,97	1,35	1,65	1,86	1,94	1,93
Delitos contra las personas	0,77	0,53	0,64	0,90	1,03	1,10
Delitos contra la libertad sexual	0,61	0,51	0,64	0,82	0,89	0,88
Trata de personas, delitos conexos y tráfico de personas	0,05	0,04	0,05	0,07	0,09	0,11
Delitos contra la vida	0,05	0,04	0,04	0,04	0,05	0,04
Delitos contra la libertad	0,04	0,03	0,03	0,03	0,03	0,03
Delitos de armas de fuego	0,02	0,02	0,02	0,03	0,03	0,02
Delito de avasallamiento	0,04	0,03	0,03	0,03	0,02	0,01

Elaboración: OBSCD.  
Fuente: Policía Boliviana.  
(1): Incluye hurto, robo, robo agravado y abigeato, además de robo y robo agravado, de vehículos y motocicletas.  
Nota: El cálculo de la tasa se realizó de acuerdo a la superficie en Km2 del Ministerio de la Presidencia - Viceministerio de autonomías.

GRÁFICO N° 13.3.1.1. BOLIVIA: TASA DE DENUNCIAS DE DELITOS DE ALTA CONNOTACIÓN SOCIAL<sup>(1)</sup>, POR AÑO, 2019 – 2024 (Por 100 Km²)

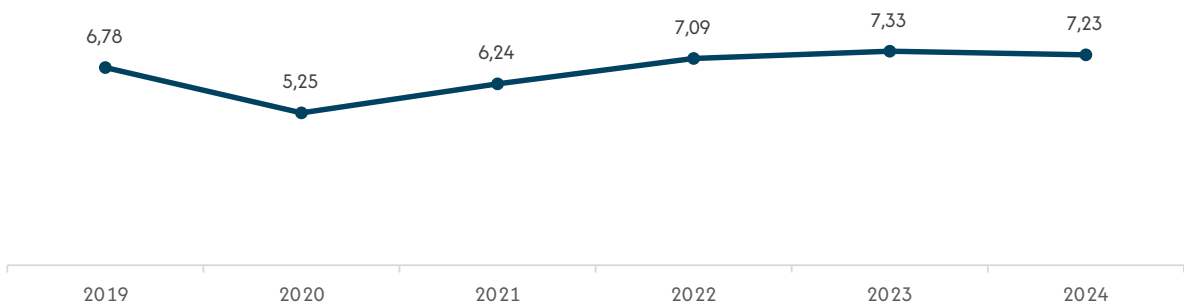

Elaboración: OBSCD.  
Fuente: Policía Boliviana.  
(1): Los delitos de alta connotación social comprenden las denuncias de delitos de violencia familiar, delitos contra la vida, delitos contra la libertad sexual, trata de personas, delitos conexos y tráfico de personas, delitos contra la libertad, delitos contra las personas, delitos contra la propiedad que incluye robo de vehículos y motocicletas y robo agravado de vehículos y motocicletas, delitos de armas de fuego y avasallamiento.  
Nota: El cálculo de la tasa se realizó de acuerdo a la superficie en Km2 del Ministerio de la Presidencia - Viceministerio de autonomías.

GRÁFICO N° 13.3.1.2. BOLIVIA: TASA DE DENUNCIAS DE DELITOS DE ALTA CONNOTACIÓN SOCIAL, POR GRUPO DE DELITOS, 2024  
(Por 100 Km²)

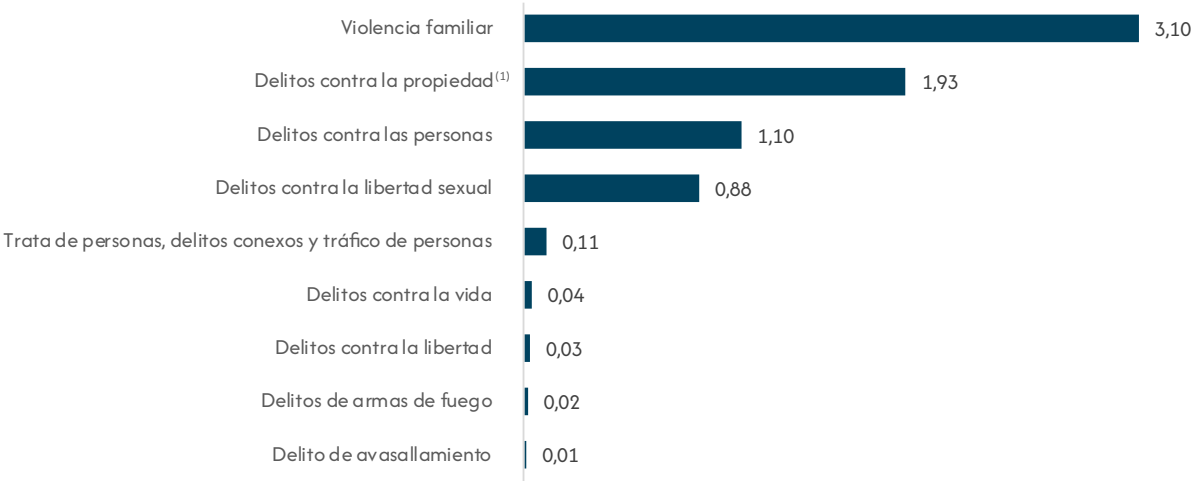

**Elaboración:** OBSCD.  
**Fuente:** Policía Boliviana.  
**(1):** Incluye hurto, robo, robo agravado y abigeato, además de robo y robo agravado, de vehículos y motocicletas.  
**Nota:** El cálculo de la tasa se realizó de acuerdo a la superficie en Km2 del Ministerio de la Presidencia - Viceministerio de autonomías.

CUADRO N° 13.3.1.2. BOLIVIA: TASA DE DENUNCIAS DE DELITOS DE ALTA CONNOTACIÓN SOCIAL<sup>(1)</sup>, POR AÑO, SEGÚN DEPARTAMENTO, 2019 – 2024  
(Por 100 Km²)

Departamento	2019	2020	2021	2022	2023	2024
TOTAL	6,78	5,25	6,24	7,09	7,33	7,23
Chuquisaca	6,48	4,56	7,24	9,22	9,29	9,38
La Paz	9,89	8,04	9,13	11,51	12,36	13,02
Cochabamba	17,78	14,64	18,27	22,13	23,23	22,53
Oruro	3,11	1,73	2,27	3,87	2,78	2,73
Potosí	4,06	2,88	3,37	3,61	3,64	3,37
Tarija	15,43	12,52	15,01	15,86	16,31	16,56
Santa Cruz	8,12	6,26	7,24	7,56	8,00	7,70
Beni	1,84	1,43	1,67	1,68	1,55	1,42
Pando	2,75	1,75	1,89	2,37	2,14	2,07

**Elaboración:** OBSCD.  
**Fuente:** Policía Boliviana.  
**(1):** Los delitos de alta connotación social comprenden las denuncias de delitos de violencia familiar, delitos contra la vida, delitos contra la libertad sexual, trata de personas, delitos conexos y tráfico de personas, delitos contra la libertad, delitos contra las personas, delitos contra la propiedad que incluye robo de vehículos y motocicletas y robo agravado de vehículos y motocicletas, delitos de armas de fuego y avasallamiento.  
**Nota:** El cálculo de la tasa se realizó de acuerdo a la superficie en Km2 del Ministerio de la Presidencia - Viceministerio de autonomías.

GRÁFICO N° 13.3.1.3. BOLIVIA: TASA DE DENUNCIAS DE DELITOS DE ALTA CONNOTACIÓN SOCIAL<sup>(1)</sup>, POR DEPARTAMENTO, 2024  
(Por 100 Km²)

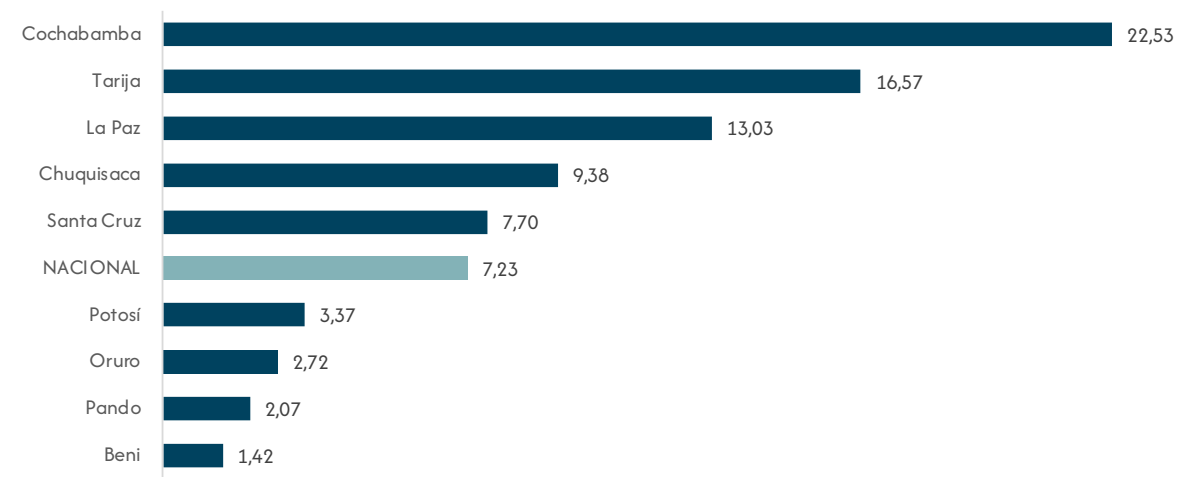

**Elaboración:** OBSCD.  
**Fuente:** Policía Boliviana.  
**(1):** Los delitos de alta connotación social comprenden las denuncias de delitos de violencia familiar, delitos contra la vida, delitos contra la libertad sexual, trata de personas, delitos conexos y tráfico de personas, delitos contra la libertad, delitos contra las personas, delitos contra la propiedad que incluye robo de vehículos y motocicletas y robo agravado de vehículos y motocicletas, delitos de armas de fuego y avasallamiento.  
**Nota:** El cálculo de la tasa se realizó de acuerdo a la superficie en Km2 del Ministerio de la Presidencia - Viceministerio de autonomías.

CUADRO N° 13.3.1.3. BOLIVIA: TASA DE DENUNCIAS DE DELITOS DE ALTA CONNOTACIÓN SOCIAL<sup>(1)</sup>, POR AÑO, SEGÚN MUNICIPIOS CAPITALES DE DEPARTAMENTO Y EL ALTO, 2019 – 2024  
(Por 100 Km²)

Municipios capitales de departamento y El Alto	2019	2020	2021	2022	2023	2024
TOTAL	451	347	399	450	469	471
Sucre	192	135	213	274	266	264
La Paz	337	277	304	356	356	391
El Alto	1.379	1.127	1.234	1.749	1.979	2.054
Cochabamba	1.677	1.491	1.838	2.115	2.227	2.320
Oruro	532	297	402	702	489	501
Potosí	266	184	213	243	255	214
Tarija	175	137	153	159	167	173
Santa Cruz de la Sierra	1.533	1.167	1.301	1.276	1.390	1.365
Trinidad	134	96	96	95	100	89
Cobija	379	242	258	324	297	283

**Elaboración:** OBSCD.  
**Fuente:** Policía Boliviana.  
**(1):** Los delitos de alta connotación social comprenden las denuncias de delitos de violencia familiar, delitos contra la vida, delitos contra la libertad sexual, trata de personas, delitos conexos y tráfico de personas, delitos contra la libertad, delitos contra las personas, delitos contra la propiedad que incluye robo de vehículos y motocicletas y robo agravado de vehículos y motocicletas, delitos de armas de fuego y avasallamiento.  
**Nota:** El cálculo de la tasa se realizó de acuerdo a la superficie en Km2 del Ministerio de la Presidencia - Viceministerio de autonomías.

GRÁFICO N° 13.3.1.4. BOLIVIA: TASA DE DENUNCIAS DE DELITOS DE ALTA CONNOTACIÓN SOCIAL<sup>(1)</sup>, POR MUNICIPIOS CAPITALES DE DEPARTAMENTO Y EL ALTO, 2024 (Por 100 Km²)

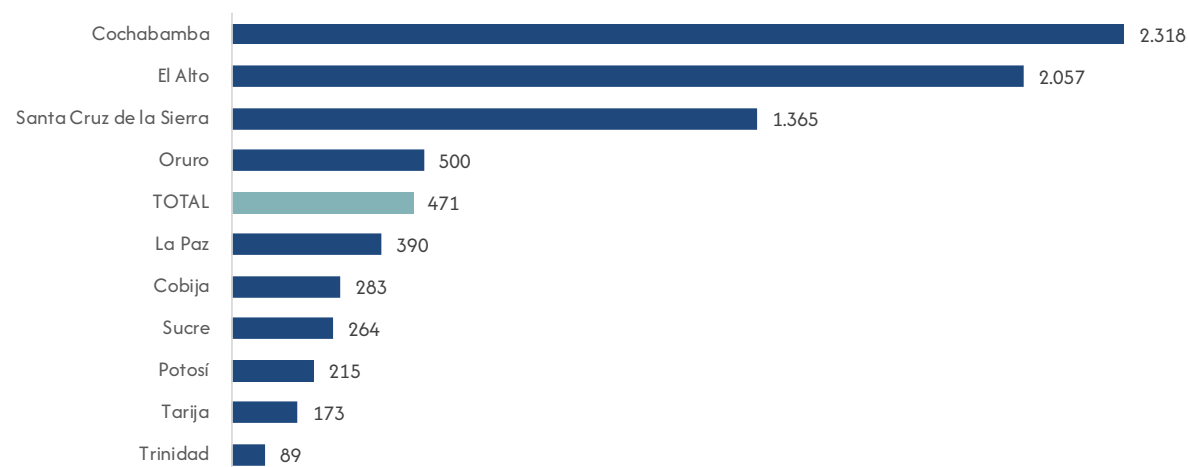

Elaboración: OBSCD.

Fuente: Policía Boliviana.

(1): Los delitos de alta connotación social comprenden las denuncias de delitos de violencia familiar, delitos contra la vida, delitos contra la libertad sexual, trata de personas, delitos conexos y tráfico de personas, delitos contra la libertad, delitos contra las personas, delitos contra la propiedad que incluye robo de vehículos y motocicletas y robo agravado de vehículos y motocicletas, delitos de armas de fuego y asallamiento.

Nota: El cálculo de la tasa se realizó de acuerdo a la superficie en Km2 del Ministerio de la Presidencia - Viceministerio de autonomías.

13.3.2. Tasas de denuncias de violencia familiar

CUADRO N° 13.3.2.1. BOLIVIA: TASA DE DENUNCIAS DE VIOLENCIA FAMILIAR, POR AÑO, SEGÚN DEPARTAMENTO, 2019 – 2024 (Por 100 Km²)

Departamento	2019	2020	2021	2022	2023	2024
TOTAL	3,24	2,71	3,13	3,32	3,25	3,10
Chuquisaca	2,10	1,99	2,99	2,82	3,10	3,39
La Paz	5,91	4,47	5,39	6,60	6,55	6,50
Cochabamba	8,83	7,67	8,56	9,98	9,94	9,46
Oruro	1,64	0,83	1,09	1,74	1,28	1,24
Potosí	1,95	1,56	1,85	1,71	1,65	1,59
Tarija	7,23	6,24	7,86	7,50	7,08	6,07
Santa Cruz	3,95	3,45	3,76	3,67	3,59	3,39
Beni	0,37	0,36	0,45	0,43	0,40	0,27
Pando	0,61	0,48	0,44	0,52	0,50	0,54

Elaboración: OBSCD.

Fuente: Policía Boliviana.

Nota: El cálculo de la tasa se realizó de acuerdo a la superficie en Km2 del Ministerio de la Presidencia - Viceministerio de autonomías.

GRÁFICO N° 13.3.2.1. BOLIVIA: TASA DE DENUNCIAS DE VIOLENCIA FAMILIAR, POR AÑO, 2019 – 2024 (Por 100 Km²)

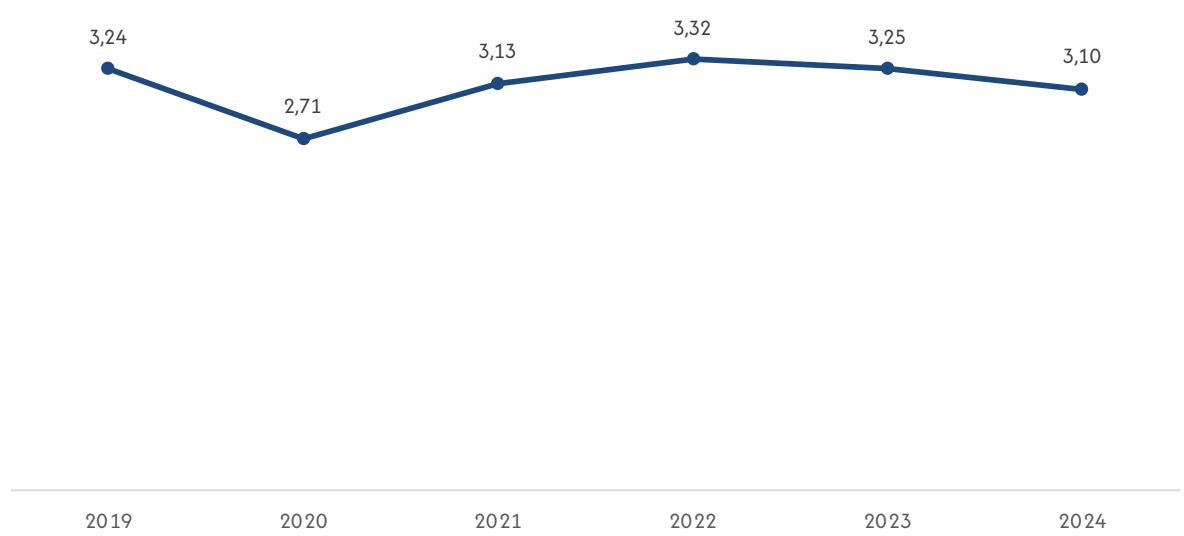

**Elaboración:** OBSCD.  
**Fuente:** Policía Boliviana.  
**Nota:** El cálculo de la tasa se realizó de acuerdo a la superficie en Km2 del Ministerio de la Presidencia - Viceministerio de autonomías.

GRÁFICO N° 13.3.2.2. BOLIVIA: TASA DE DENUNCIAS DE VIOLENCIA FAMILIAR, POR DEPARTAMENTO, 2024 (Por 100 Km²)

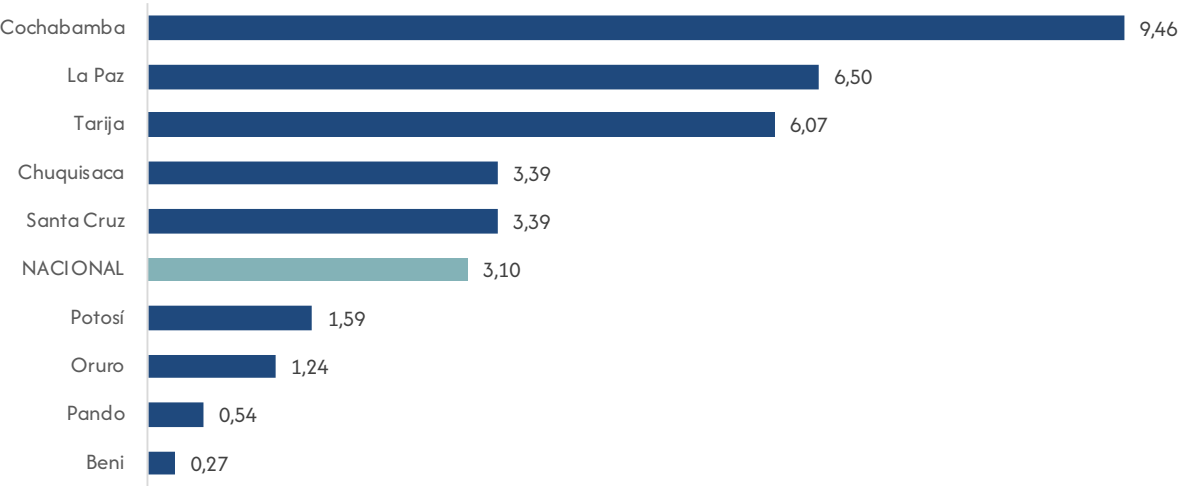

**Elaboración:** OBSCD.  
**Fuente:** Policía Boliviana.  
**Nota:** El cálculo de la tasa se realizó de acuerdo a la superficie en Km2 del Ministerio de la Presidencia - Viceministerio de autonomías.



CUADRO N° 13.3.2.2. BOLIVIA: TASA DE DENUNCIAS DE VIOLENCIA FAMILIAR, POR AÑO, SEGÚN MUNICIPIOS CAPITALES DE DEPARTAMENTO Y EL ALTO, 2019 – 2024 (Por 100 Km²)

Municipios capitales de departamento y El Alto	2019	2020	2021	2022	2023	2024
TOTAL	216	177	201	210	206	199
Sucre	60	58	87	82	86	94
La Paz	198	140	179	210	205	209
El Alto	899	684	723	1.000	964	909
Cochabamba	719	755	890	977	975	921
Oruro	290	157	196	314	235	235
Potosí	119	100	123	114	119	102
Tarija	83	64	77	65	59	50
Santa Cruz de la Sierra	753	640	674	613	612	600
Trinidad	37	30	24	25	28	19
Cobija	79	64	58	71	68	73

Elaboración: OBSCD.  
Fuente: Policía Boliviana.  
Nota: El cálculo de la tasa se realizó de acuerdo a la superficie en Km2 del Ministerio de la Presidencia - Viceministerio de autonomías.

GRÁFICO N° 13.3.2.3. BOLIVIA: TASA DE DENUNCIAS DE VIOLENCIA FAMILIAR, POR MUNICIPIOS CAPITALES DE DEPARTAMENTO Y EL ALTO, 2024 (Por 100 Km²)

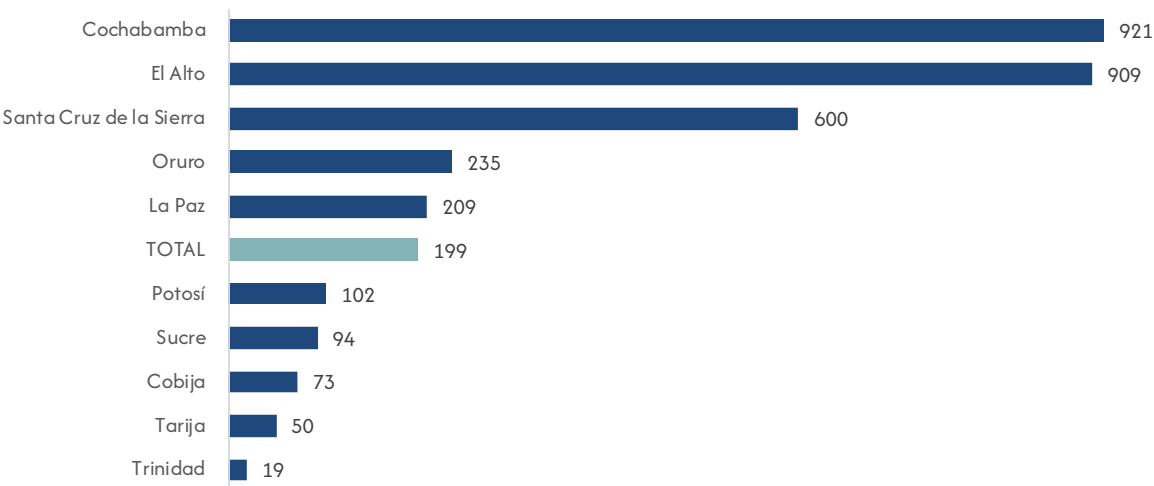

Elaboración: OBSCD.  
Fuente: Policía Boliviana.  
Nota: El cálculo de la tasa se realizó de acuerdo a la superficie en Km2 del Ministerio de la Presidencia - Viceministerio de autonomías.

13.3.3. Tasas de denuncias de delitos contra la vida

CUADRO N° 13.3.3.1. BOLIVIA: TASA DE DENUNCIAS DE DELITOS CONTRA LA VIDA<sup>(1)</sup>, POR AÑO, SEGÚN DEPARTAMENTO, 2019 – 2024 (Por 1000 Km²)

Departamento	2019	2020	2021	2022	2023	2024
TOTAL	0,45	0,39	0,38	0,44	0,49	0,41
Chuquisaca	0,21	0,27	0,39	0,33	0,16	0,19
La Paz	0,90	0,67	0,67	0,72	0,43	0,45
Cochabamba	1,73	1,53	1,29	1,85	2,52	2,28
Oruro	0,60	0,50	0,43	0,32	0,41	0,56
Potosí	0,22	0,19	0,25	0,25	0,25	0,13
Tarija	0,93	0,45	0,40	0,77	0,66	0,80
Santa Cruz	0,35	0,36	0,33	0,38	0,59	0,37
Beni	0,16	0,15	0,17	0,13	0,15	0,15
Pando	0,20	0,09	0,17	0,39	0,16	0,19

Elaboración: OBSCD.  
Fuente: Policía Boliviana.  
(1): Comprende los delitos de asesinato, homicidio, feminicidio, parricidio e infanticidio.  
Nota: El cálculo de la tasa se realizó de acuerdo a la superficie en Km2 del Ministerio de la Presidencia - Viceministerio de autonomías.

GRÁFICO N° 13.3.3.1. BOLIVIA: TASA DE DENUNCIAS DE DELITOS CONTRA LA VIDA<sup>(1)</sup>, POR AÑO, 2019 – 2024 (Por 1000 Km²)

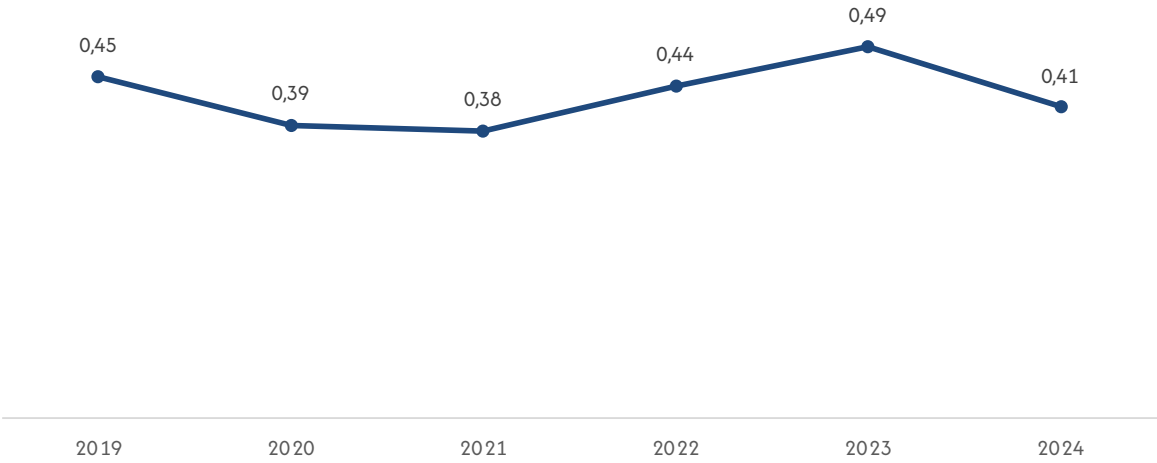

Elaboración: OBSCD.  
Fuente: Policía Boliviana.  
(1): Comprende los delitos de asesinato, homicidio, feminicidio, parricidio e infanticidio.  
Nota: El cálculo de la tasa se realizó de acuerdo a la superficie en Km2 del Ministerio de la Presidencia - Viceministerio de autonomías.

GRÁFICO N° 13.3.3.2. BOLIVIA: TASA DE DENUNCIAS DE DELITOS CONTRA LA VIDA<sup>(1)</sup>, POR DEPARTAMENTO, 2024  
(Por 1000 Km²)

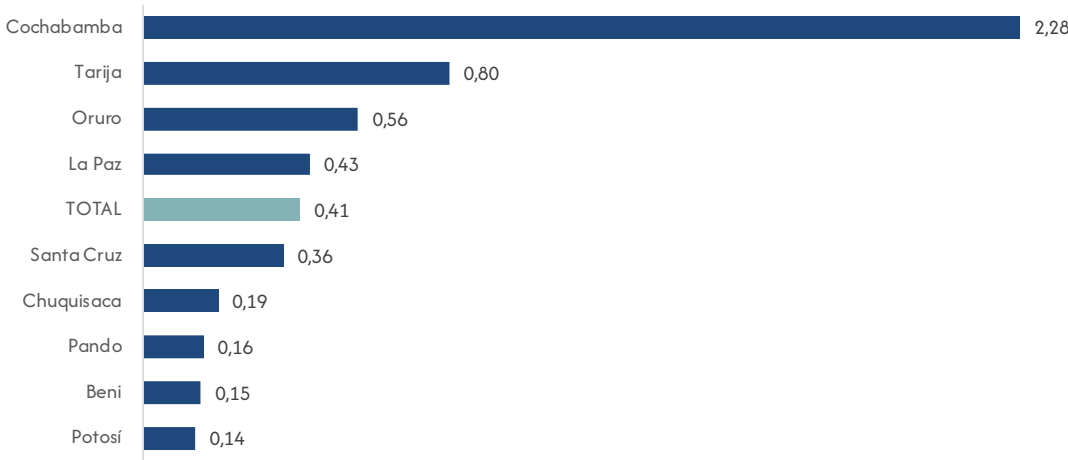

**Elaboración:** OBSCD.  
**Fuente:** Policía Boliviana.  
**(1):** Comprende los delitos de asesinato, homicidio, feminicidio, parricidio e infanticidio.  
**Nota:** El cálculo de la tasa se realizó de acuerdo a la superficie en Km² del Ministerio de la Presidencia - Viceministerio de autonomías.

CUADRO N° 13.3.3.2. BOLIVIA: TASA DE DENUNCIAS DE DELITOS CONTRA LA VIDA<sup>(1)</sup>, POR AÑO, SEGÚN MUNICIPIOS CAPITALES DE DEPARTAMENTO Y EL ALTO, 2019 – 2024  
(Por 100 Km²)

Municipios capitales de departamento y El Alto	2019	2020	2021	2022	2023	2024
TOTAL	2,12	1,82	1,70	1,54	1,43	1,32
Sucre	0,65	0,83	0,77	0,59	0,30	0,30
La Paz	1,83	0,79	0,99	1,38	0,59	0,79
El Alto	13,03	15,35	12,46	10,14	7,53	4,63
Cochabamba	8,74	5,94	5,59	6,64	8,39	10,14
Oruro	7,39	8,17	5,84	4,67	5,06	8,17
Potosí	1,01	1,09	0,84	1,01	0,59	0,42
Tarija	0,58	0,34	0,34	0,34	0,48	0,58
Santa Cruz de la Sierra	4,34	4,26	3,33	2,09	4,03	2,63
Trinidad	0,69	0,37	0,90	0,37	0,27	0,11
Cobija	2,89	1,33	2,44	4,44	2,22	2,44

**Elaboración:** OBSCD.  
**Fuente:** Policía Boliviana.  
**(1):** Comprende los delitos de asesinato, homicidio, feminicidio, parricidio e infanticidio.  
**Nota:** El cálculo de la tasa se realizó de acuerdo a la superficie en Km² del Ministerio de la Presidencia - Viceministerio de autonomías.

GRÁFICO N° 13.3.3.3. BOLIVIA: TASA DE DENUNCIAS DE DELITOS CONTRA LA VIDA<sup>(1)</sup>, POR MUNICIPIOS CAPITALES DE DEPARTAMENTO Y EL ALTO, 2024 (Por 100 Km²)

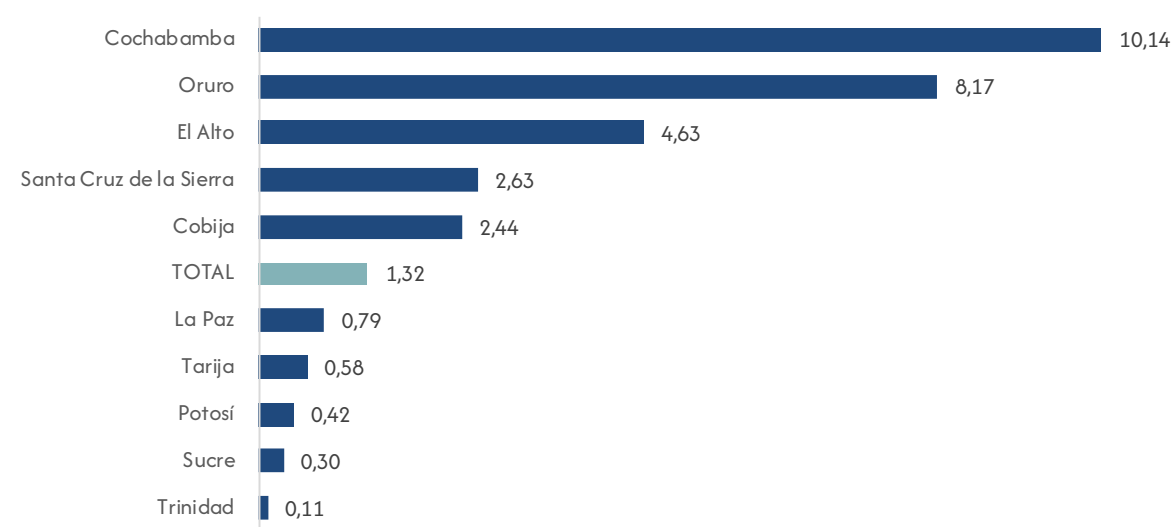

Elaboración: OBSCD.  
Fuente: Policía Boliviana.  
(1): Comprende los delitos de asesinato, homicidio, feminicidio, parricidio e infanticidio.  
Nota: El cálculo de la tasa se realizó de acuerdo a la superficie en Km² del Ministerio de la Presidencia - Viceministerio de autonomías.

13.3.4. Tasas de denuncias de delitos contra la libertad sexual

CUADRO N° 13.3.4.1. BOLIVIA: TASA DE DENUNCIAS DE DELITOS CONTRA LA LIBERTAD SEXUAL<sup>(1)</sup>, POR AÑO, SEGÚN DEPARTAMENTO, 2019 – 2024 (Por 100 Km²)

Departamento	2019	2020	2021	2022	2023	2024
TOTAL	0,61	0,51	0,64	0,82	0,89	0,88
Chuquisaca	0,52	0,39	0,56	0,70	0,95	1,10
La Paz	0,97	0,84	1,06	1,55	1,67	1,60
Cochabamba	1,39	1,25	1,86	2,43	2,66	2,59
Oruro	0,31	0,20	0,36	0,63	0,58	0,59
Potosí	0,32	0,30	0,34	0,44	0,41	0,47
Tarija	1,29	1,13	1,36	1,51	1,65	1,38
Santa Cruz	0,79	0,63	0,71	0,86	0,96	1,00
Beni	0,11	0,13	0,20	0,23	0,23	0,16
Pando	0,21	0,15	0,18	0,21	0,21	0,22

Elaboración: OBSCD.  
Fuente: Policía Boliviana.  
(1): Comprende los delitos de abuso sexual, acoso sexual, estupro, violación, violación de infante, niño, niña o adolescente y corrupción de niña, niño o adolescente.  
Nota: El cálculo de la tasa se realizó de acuerdo a la superficie en Km² del Ministerio de la Presidencia - Viceministerio de autonomías.

GRÁFICO N° 13.3.4.1. BOLIVIA: TASA DE DENUNCIAS DE DELITOS CONTRA LA LIBERTAD SEXUAL<sup>(1)</sup>, POR AÑO, 2019 – 2024  
(Por 100 Km²)

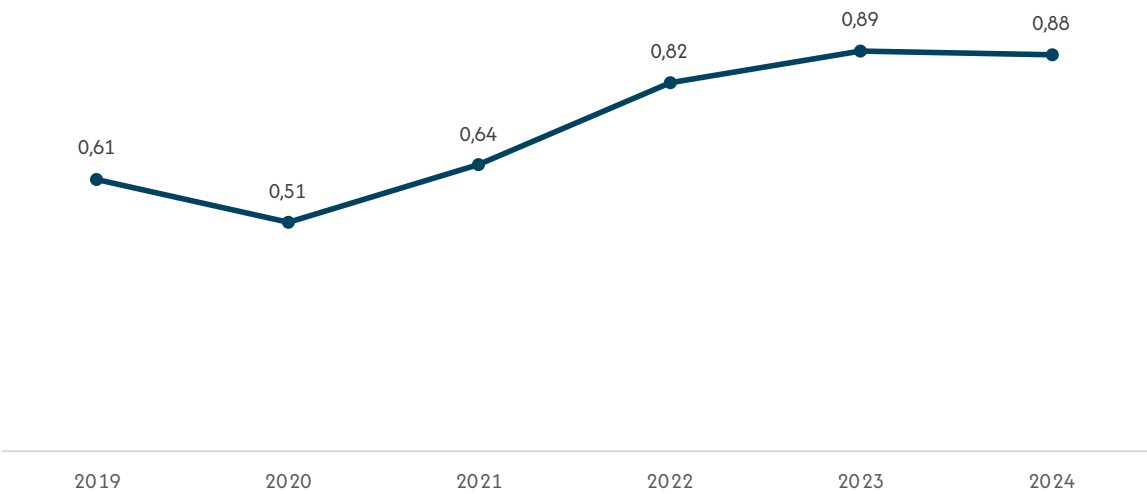

**Elaboración:** OBSCD.  
**Fuente:** Policía Boliviana.  
**(1):** Comprende los delitos de abuso sexual, acoso sexual, estupro, violación, violación de infante, niño, niña o adolescente y corrupción de niña, niño o adolescente.  
**Nota:** El cálculo de la tasa se realizó de acuerdo a la superficie en Km² del Ministerio de la Presidencia - Viceministerio de autonomías.

GRÁFICO N° 13.3.4.2. BOLIVIA: TASA DE DENUNCIAS DE DELITOS CONTRA LA LIBERTAD SEXUAL<sup>(1)</sup>, POR DEPARTAMENTO, 2024  
(Por 100 Km²)

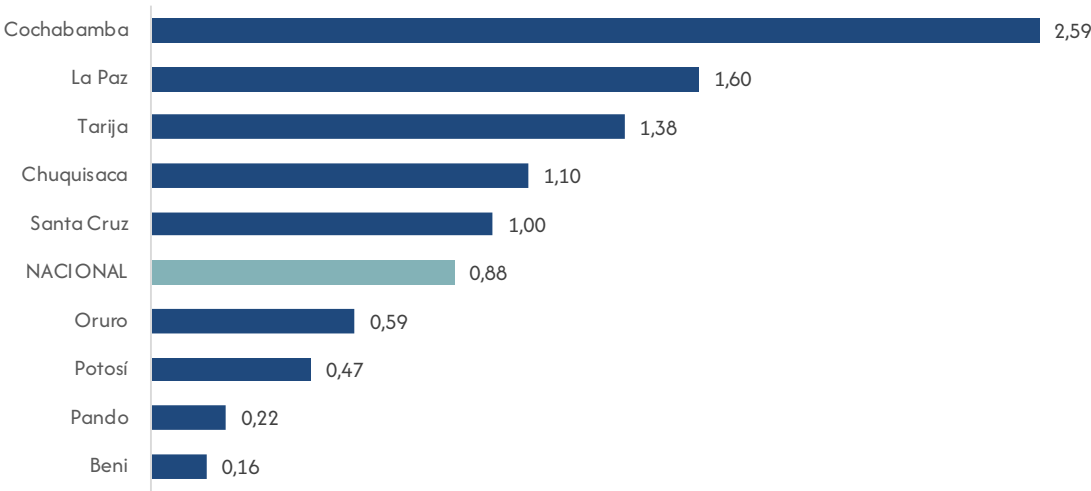

**Elaboración:** OBSCD.  
**Fuente:** Policía Boliviana.  
**(1):** Comprende los delitos de abuso sexual, acoso sexual, estupro, violación, violación de infante, niño, niña o adolescente y corrupción de niña, niño o adolescente.  
**Nota:** El cálculo de la tasa se realizó de acuerdo a la superficie en Km² del Ministerio de la Presidencia - Viceministerio de autonomías.

CUADRO N° 13.3.4.2. BOLIVIA: TASA DE DENUNCIAS DE DELITOS CONTRA LA LIBERTAD SEXUAL<sup>(1)</sup>, POR AÑO, SEGÚN MUNICIPIOS CAPITALES DE DEPARTAMENTO Y EL ALTO, 2019 – 2024 (Por 100 Km²)

Municipios capitales de departamento y El Alto	2019	2020	2021	2022	2023	2024
TOTAL	36	29	35	45	50	50
Sucre	14	11	15	20	24	27
La Paz	30	22	29	41	42	40
El Alto	131	116	153	245	261	242
Cochabamba	98	89	121	157	180	207
Oruro	51	30	57	104	97	102
Potosí	17	15	17	25	22	24
Tarija	12	9	10	10	13	10
Santa Cruz de la Sierra	130	104	110	122	150	155
Trinidad	10	8	10	13	12	10
Cobija	28	18	21	25	27	26

**Elaboración:** OBSCD.  
**Fuente:** Policía Boliviana.  
**(1):** Comprende los delitos de abuso sexual, acoso sexual, estupro, violación, violación de infante, niño, niña o adolescente y corrupción de niña, niño o adolescente.  
**Nota:** El cálculo de la tasa se realizó de acuerdo a la superficie en Km² del Ministerio de la Presidencia - Viceministerio de autonomías.

GRÁFICO N° 13.3.4.3. BOLIVIA: TASA DE DENUNCIAS DE DELITOS CONTRA LA LIBERTAD SEXUAL<sup>(1)</sup>, POR MUNICIPIOS CAPITALES DE DEPARTAMENTO Y EL ALTO, 2024 (Por 100 Km²)

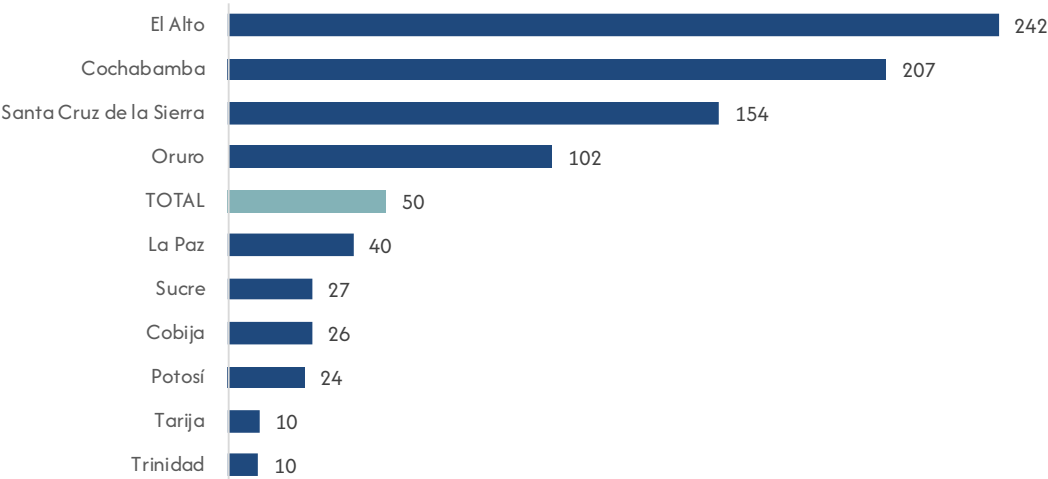

**Elaboración:** OBSCD.  
**Fuente:** Policía Boliviana.  
**(1):** Comprende los delitos de abuso sexual, acoso sexual, estupro, violación, violación de infante, niño, niña o adolescente y corrupción de niña, niño o adolescente.  
**Nota:** El cálculo de la tasa se realizó de acuerdo a la superficie en Km² del Ministerio de la Presidencia - Viceministerio de autonomías.

13.3.5. Tasas de denuncias de delitos de trata de personas

CUADRO N° 13.3.5.1. BOLIVIA: TASA DE DENUNCIAS DE DELITOS DE TRATA DE PERSONAS, DELITOS CONEXOS Y TRÁFICO DE PERSONAS<sup>(1)</sup>, POR AÑO, SEGÚN DEPARTAMENTO, 2019 – 2024 (Por 1000 Km²)

Departamento	2019	2020	2021	2022	2023	2024
TOTAL	0,48	0,41	0,54	0,66	0,86	1,15
Chuquisaca	0,33	0,14	0,29	0,23	0,33	0,60
La Paz	1,63	1,73	1,72	2,95	3,92	3,40
Cochabamba	1,42	1,06	2,05	1,87	2,91	3,52
Oruro	0,78	0,21	0,24	0,37	0,39	0,93
Potosí	0,23	0,09	0,10	0,09	0,22	0,20
Tarija	0,69	0,53	0,64	0,88	1,49	2,42
Santa Cruz	0,24	0,26	0,38	0,33	0,31	1,02
Beni	0,10	0,03	0,13	0,09	0,09	0,16
Pando	0,08	0,14	0,16	0,11	0,09	0,03

Elaboración: OBSCD.  
Fuente: Policía Boliviana.  
(1): Comprende los delitos de trata de personas, pornografía, proxenetismo, tráfico de personas, violencia sexual comercial.  
Nota: El cálculo de la tasa se realizó de acuerdo a la superficie en Km² del Ministerio de la Presidencia - Viceministerio de autonomías.

GRÁFICO N° 13.3.5.1. BOLIVIA: TASA DE DENUNCIAS DE DELITOS DE TRATA DE PERSONAS, DELITOS CONEXOS Y TRÁFICO DE PERSONAS<sup>(1)</sup>, POR AÑO, 2019 – 2024 (Por 1000 Km²)

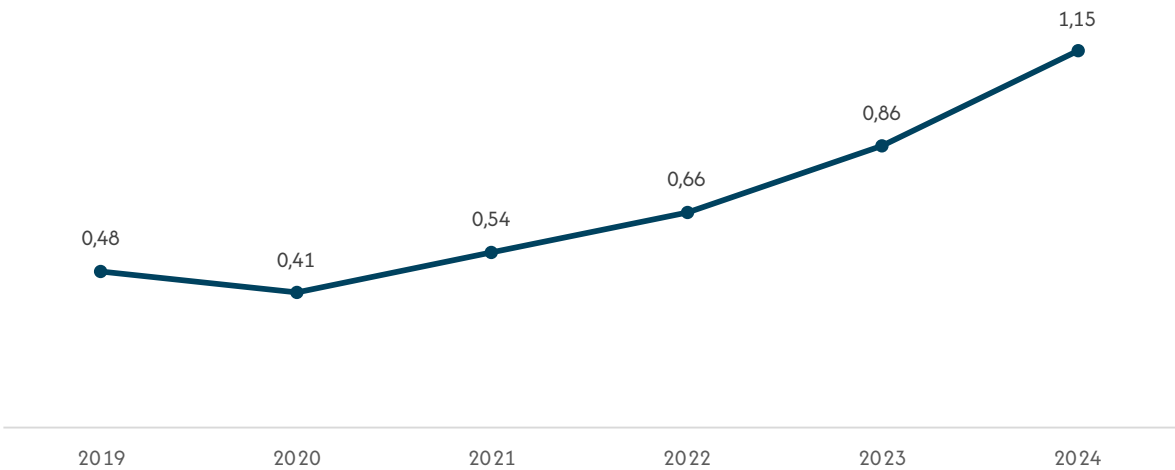

Elaboración: OBSCD.  
Fuente: Policía Boliviana.  
(1): Comprende los delitos de trata de personas, pornografía, proxenetismo, tráfico de personas, violencia sexual comercial.  
Nota: El cálculo de la tasa se realizó de acuerdo a la superficie en Km² del Ministerio de la Presidencia - Viceministerio de autonomías.

GRÁFICO N° 13.3.5.2. BOLIVIA: TASA DE DENUNCIAS DE DELITOS DE TRATA DE PERSONAS, DELITOS CONEXOS Y TRÁFICO DE PERSONAS<sup>(1)</sup>, POR DEPARTAMENTO, 2024  
(Por 1000 Km²)

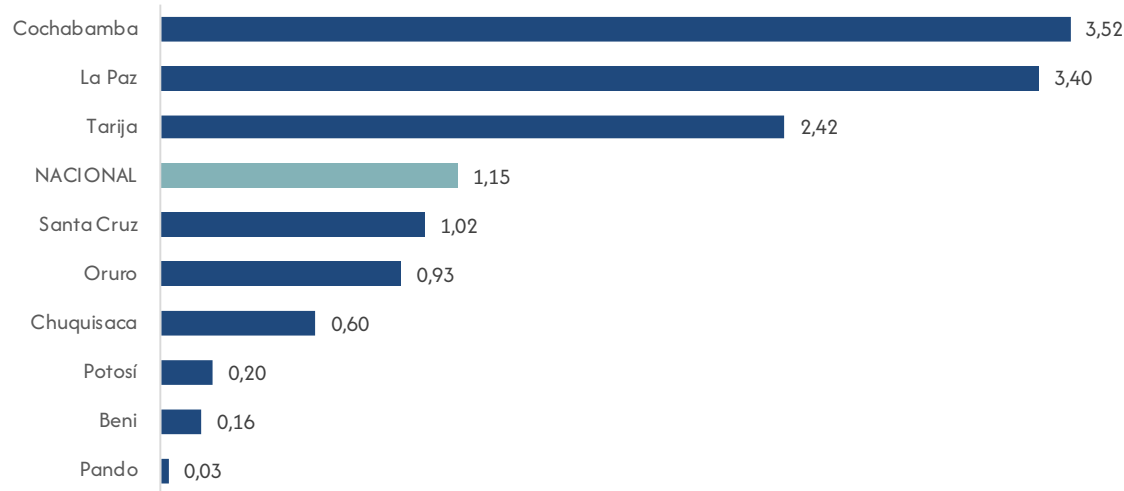

Elaboración: OBSCD.  
Fuente: Policía Boliviana.  
(1): Comprende los delitos de trata de personas, pornografía, proxenetismo, tráfico de personas, violencia sexual comercial.  
Nota: El cálculo de la tasa se realizó de acuerdo a la superficie en Km² del Ministerio de la Presidencia - Viceministerio de autonomías.

CUADRO N° 13.3.5.2. BOLIVIA: TASA DE DENUNCIAS DE DELITOS DE TRATA DE PERSONAS, DELITOS CONEXOS Y TRÁFICO DE PERSONAS<sup>(1)</sup>, POR AÑO, SEGÚN MUNICIPIOS CAPITALES DE DEPARTAMENTO Y EL ALTO, 2019 – 2024  
(Por 100 Km²)

Municipios capitales de departamento y El Alto	2019	2020	2021	2022	2023	2024
TOTAL	3,49	3,36	3,76	4,52	6,35	8,94
Sucre	1,01	0,42	0,89	0,65	0,95	1,31
La Paz	6,27	9,27	4,98	8,14	7,40	12,63
El Alto	19,99	11,01	30,99	45,19	92,69	53,01
Cochabamba	13,29	12,59	26,57	24,48	33,22	45,45
Oruro	15,95	3,50	4,67	7,00	6,61	17,51
Potosí	1,51	0,67	0,50	0,50	1,18	0,59
Tarija	0,87	0,73	0,82	1,07	1,89	2,91
Santa Cruz de la Sierra	4,49	5,73	6,04	4,26	4,65	23,78
Trinidad	0,53	0,05	0,64	0,48	0,64	0,74
Cobija	1,11	2,00	1,78	1,56	1,33	0,44

Elaboración: OBSCD.  
Fuente: Policía Boliviana.  
(1): Comprende los delitos de trata de personas, pornografía, proxenetismo, tráfico de personas, violencia sexual comercial.  
Nota: El cálculo de la tasa se realizó de acuerdo a la superficie en Km² del Ministerio de la Presidencia - Viceministerio de autonomías.



GRÁFICO N° 13.3.5.3. BOLIVIA: TASA DE DENUNCIAS DE DELITOS DE TRATA DE PERSONAS, DELITOS CONEXOS Y TRÁFICO DE PERSONAS<sup>(1)</sup>, POR MUNICIPIOS CAPITALES DE DEPARTAMENTO Y EL ALTO, 2024 (Por 100 Km²)

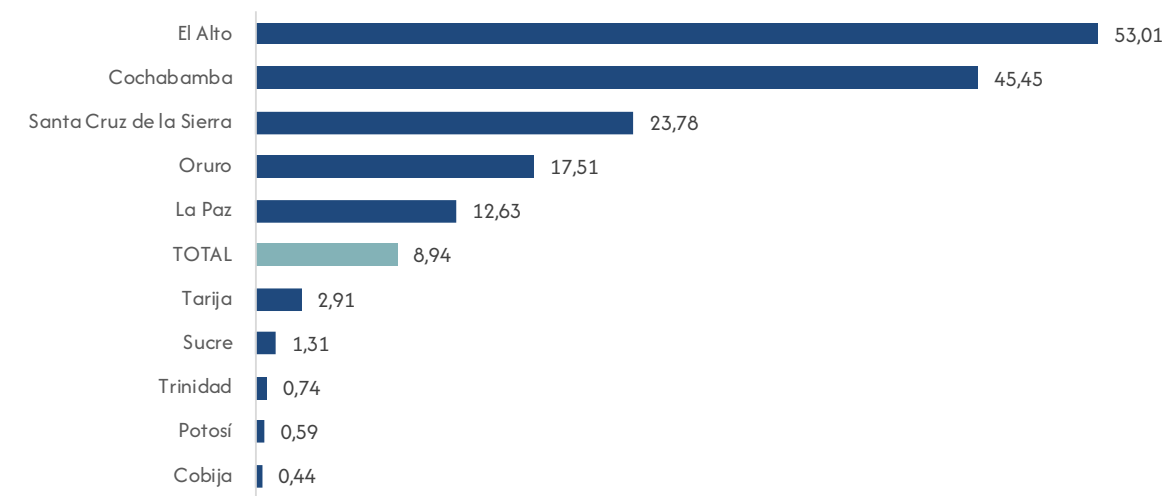

**Elaboración:** OBSCD.  
**Fuente:** Policía Boliviana.  
**(1):** Comprende los delitos de trata de personas, pornografía, proxenetismo, tráfico de personas, violencia sexual comercial.  
**Nota:** El cálculo de la tasa se realizó de acuerdo a la superficie en Km² del Ministerio de la Presidencia - Viceministerio de autonomías.

13.3.6. Tasas de denuncias de delitos contra la libertad

CUADRO N° 13.3.6.1. BOLIVIA: TASA DE DENUNCIAS DE DELITOS CONTRA LA LIBERTAD<sup>(1)</sup>, POR AÑO, SEGÚN DEPARTAMENTO, 2019 – 2024 (Por 1000 Km²)

Departamento	2019	2020	2021	2022	2023	2024
TOTAL	0,43	0,31	0,34	0,31	0,33	0,32
Chuquisaca	0,45	0,17	0,58	0,64	0,62	0,83
La Paz	0,33	0,31	0,26	0,21	0,39	0,40
Cochabamba	0,59	0,49	0,75	0,95	0,93	1,06
Oruro	0,22	0,06	0,15	0,30	0,09	0,17
Potosí	0,42	0,25	0,27	0,14	0,28	0,20
Tarija	0,72	0,56	0,53	0,66	0,66	0,61
Santa Cruz	0,69	0,46	0,45	0,38	0,36	0,33
Beni	0,08	0,13	0,17	0,12	0,11	0,09
Pando	0,13	0,17	0,09	0,16	0,14	0,05

**Elaboración:** OBSCD.  
**Fuente:** Policía Boliviana.  
**(1):** Comprende los delitos de sustracción de un menor o incapaz, rapto, secuestro y privación de libertad.  
**Nota:** El cálculo de la tasa se realizó de acuerdo a la superficie en Km² del Ministerio de la Presidencia - Viceministerio de autonomías.

GRÁFICO N° 13.3.6.1. BOLIVIA: TASA DE DENUNCIAS DE DELITOS CONTRA LA LIBERTAD<sup>(1)</sup>, POR AÑO, 2019 – 2024  
(Por 1000 Km²)

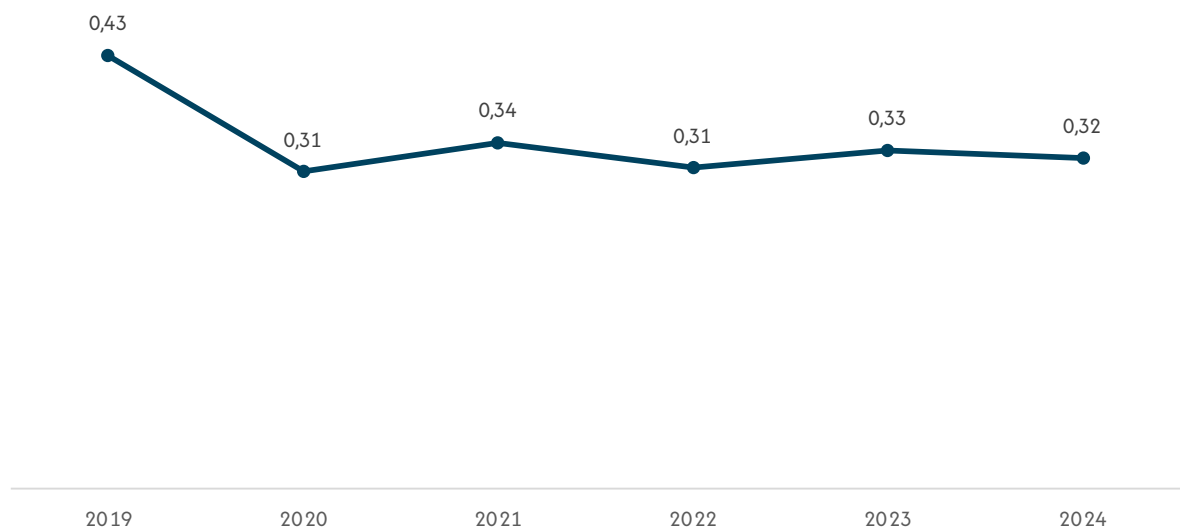

**Elaboración:** OBSCD.  
**Fuente:** Policía Boliviana.  
**(1):** Comprende los delitos de sustracción de un menor o incapaz, rapto, secuestro y privación de libertad.  
**Nota:** El cálculo de la tasa se realizó de acuerdo a la superficie en Km² del Ministerio de la Presidencia - Viceministerio de autonomías.

GRÁFICO N° 13.3.6.2. BOLIVIA: TASA DE DENUNCIAS DE DELITOS CONTRA LA LIBERTAD<sup>(1)</sup>, POR DEPARTAMENTO, 2024  
(Por 1000 Km²)

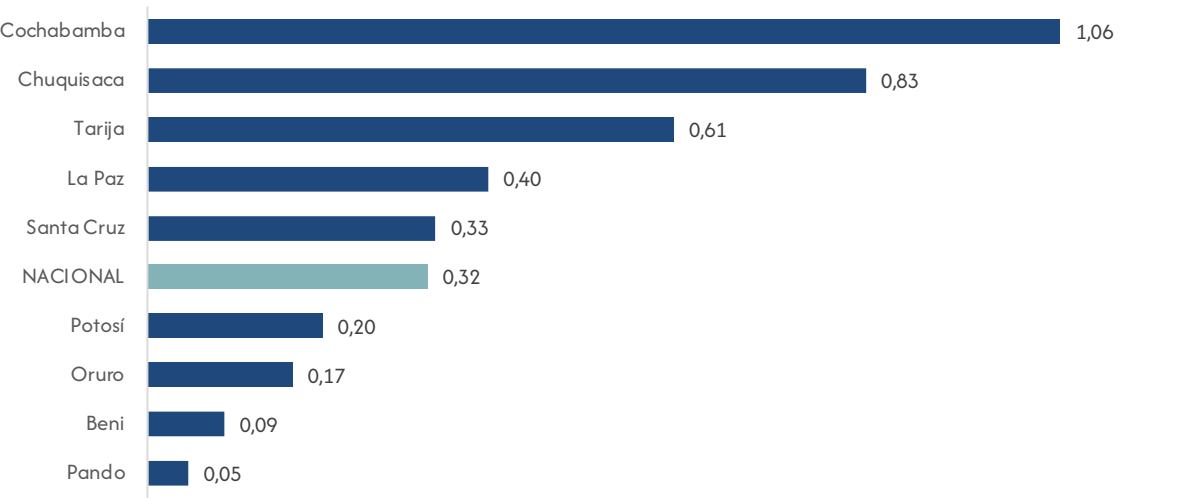

**Elaboración:** OBSCD.  
**Fuente:** Policía Boliviana.  
**(1):** Comprende los delitos de sustracción de un menor o incapaz, rapto, secuestro y privación de libertad.  
**Nota:** El cálculo de la tasa se realizó de acuerdo a la superficie en Km² del Ministerio de la Presidencia - Viceministerio de autonomías.

CUADRO N° 13.3.6.2. BOLIVIA: TASA DE DENUNCIAS DE DELITOS CONTRA LA LIBERTAD<sup>(1)</sup>, POR AÑO, SEGÚN MUNICIPIOS CAPITALES DE DEPARTAMENTO Y EL ALTO, 2019 – 2024 (Por 100 Km²)

Municipios capitales de departamento y El Alto	2019	2020	2021	2022	2023	2024
TOTAL	2,85	1,96	1,93	1,71	1,94	2,05
Sucre	1,31	0,53	1,78	1,90	1,78	2,38
La Paz	1,33	1,18	1,04	0,69	1,04	1,13
El Alto	2,90	3,19	2,61	1,45	4,92	7,24
Cochabamba	5,24	3,85	4,90	5,59	7,69	10,49
Oruro	3,89	0,78	2,72	5,84	1,95	3,50
Potosí	2,44	0,92	1,26	0,76	1,85	1,26
Tarija	0,63	0,44	0,24	0,58	0,63	0,53
Santa Cruz de la Sierra	14,25	9,22	7,75	5,42	6,04	5,42
Trinidad	0,48	0,96	0,74	0,69	0,37	0,48
Cobija	1,78	2,44	1,33	2,22	1,78	0,67

Elaboración: OBSCD.  
Fuente: Policía Boliviana.  
(1): Comprende los delitos de sustracción de un menor o incapaz, rapto, secuestro y privación de libertad.  
Nota: El cálculo de la tasa se realizó de acuerdo a la superficie en Km² del Ministerio de la Presidencia - Viceministerio de autonomías.

GRÁFICO N° 13.3.6.3. BOLIVIA: TASA DE DENUNCIAS DE DELITOS CONTRA LA LIBERTAD<sup>(1)</sup>, POR MUNICIPIOS CAPITALES DE DEPARTAMENTO Y EL ALTO, 2024 (Por 100 Km²)

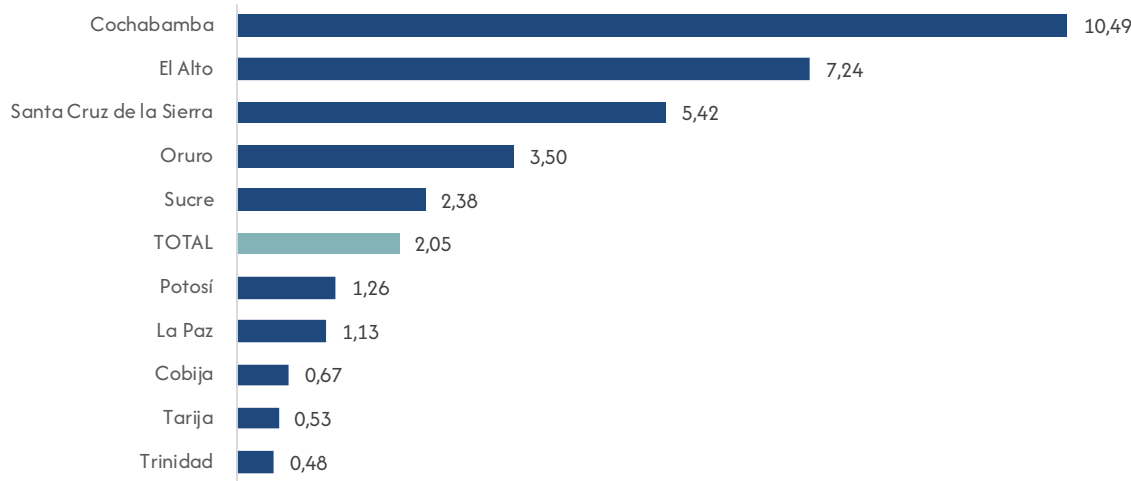

Elaboración: OBSCD.  
Fuente: Policía Boliviana.  
(1): Comprende los delitos de sustracción de un menor o incapaz, rapto, secuestro y privación de libertad.  
Nota: El cálculo de la tasa se realizó de acuerdo a la superficie en Km² del Ministerio de la Presidencia - Viceministerio de autonomías.

13.3.7. Tasas de denuncias de delitos contra las personas

CUADRO N° 13.3.7.1. BOLIVIA: TASA DE DENUNCIAS DE DELITOS CONTRA LAS PERSONAS<sup>(1)</sup>, POR AÑO, SEGÚN DEPARTAMENTO, 2019 – 2024  
(Por 100 Km²)

Departamento	2019	2020	2021	2022	2023	2024
TOTAL	0,77	0,53	0,64	0,90	1,03	1,10
Chuquisaca	0,83	0,55	0,96	1,61	1,62	1,57
La Paz	1,54	1,13	0,95	1,19	2,01	2,44
Cochabamba	2,48	1,53	2,42	4,09	4,31	4,48
Oruro	0,29	0,15	0,28	0,68	0,32	0,34
Potosí	0,68	0,45	0,58	0,78	0,84	0,62
Tarija	1,77	1,29	1,20	1,72	2,10	2,28
Santa Cruz	0,67	0,45	0,60	0,74	0,79	0,84
Beni	0,15	0,12	0,13	0,17	0,16	0,21
Pando	0,25	0,18	0,15	0,17	0,18	0,22

Elaboración: OBSCD.  
Fuente: Policía Boliviana.  
(1): Comprende los delitos de lesiones gravísimas, lesiones graves y leves.  
Nota: El cálculo de la tasa se realizó de acuerdo a la superficie en Km² del Ministerio de la Presidencia - Viceministerio de autonomías.

GRÁFICO N° 13.3.7.1. BOLIVIA: TASA DE DENUNCIAS DE DELITOS CONTRA LAS PERSONAS<sup>(1)</sup>, POR AÑO, 2019 – 2024  
(Por 100 Km²)

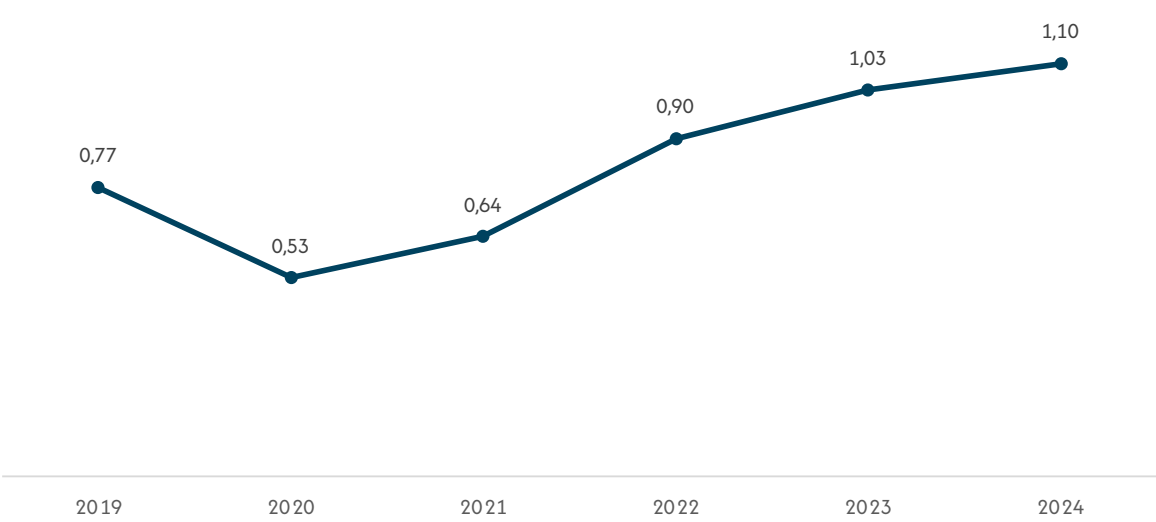

Elaboración: OBSCD.  
Fuente: Policía Boliviana.  
(1): Comprende los delitos de lesiones gravísimas, lesiones graves y leves.  
Nota: El cálculo de la tasa se realizó de acuerdo a la superficie en Km² del Ministerio de la Presidencia - Viceministerio de autonomías.

GRÁFICO N° 13.3.7.2. BOLIVIA: TASA DE DENUNCIAS DE DELITOS CONTRA LAS PERSONAS<sup>(1)</sup>, POR DEPARTAMENTO, 2024  
(Por 100 Km²)

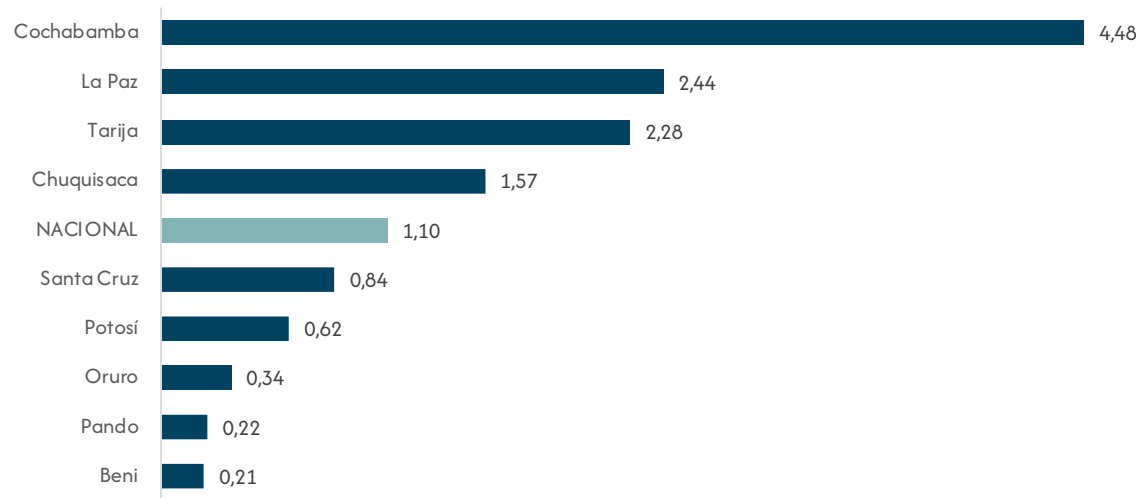

Elaboración: OBSCD.  
Fuente: Policía Boliviana.  
(1): Comprende los delitos de lesiones gravísimas, lesiones graves y leves.  
Nota: El cálculo de la tasa se realizó de acuerdo a la superficie en Km² del Ministerio de la Presidencia - Viceministerio de autonomías.

CUADRO N° 13.3.7.2. BOLIVIA: TASA DE DENUNCIAS DE DELITOS CONTRA LAS PERSONAS<sup>(1)</sup>, POR AÑO, SEGÚN MUNICIPIOS CAPITALES DE DEPARTAMENTO Y EL ALTO, 2019 – 2024  
(Por 100 Km²)

Municipios capitales de departamento y El Alto	2019	2020	2021	2022	2023	2024
TOTAL	53	37	42	57	68	76
Sucre	25	16	29	48	48	47
La Paz	65	51	33	32	41	38
El Alto	139	111	116	189	415	614
Cochabamba	241	143	228	362	392	498
Oruro	45	25	55	128	58	65
Potosí	48	33	38	60	65	41
Tarija	20	16	13	19	26	29
Santa Cruz de la Sierra	134	86	114	135	144	157
Trinidad	8	6	7	8	10	13
Cobija	35	24	21	23	26	31

Elaboración: OBSCD.  
Fuente: Policía Boliviana.  
(1): Comprende los delitos de lesiones gravísimas, lesiones graves y leves.  
Nota: El cálculo de la tasa se realizó de acuerdo a la superficie en Km² del Ministerio de la Presidencia - Viceministerio de autonomías.

GRÁFICO N° 13.3.7.3. BOLIVIA: TASA DE DENUNCIAS DE DELITOS CONTRA LAS PERSONAS<sup>(1)</sup>, POR MUNICIPIOS CAPITALES DE DEPARTAMENTO Y EL ALTO, 2024 (Por 100 Km²)

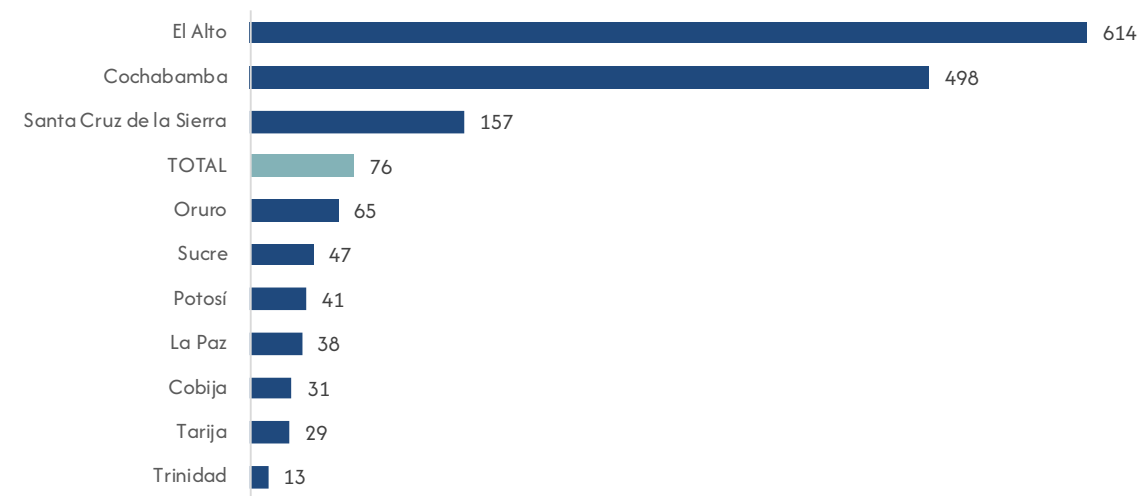

Elaboración: OBSCD.  
Fuente: Policía Boliviana.  
(1): Comprende los delitos de lesiones gravísimas, lesiones graves y leves.  
Nota: El cálculo de la tasa se realizó de acuerdo a la superficie en Km² del Ministerio de la Presidencia - Viceministerio de autonomías.

13.3.8. Tasas de denuncias de delitos contra las propiedad

CUADRO N° 13.3.8.1. BOLIVIA: TASA DE DENUNCIAS DE DELITOS CONTRA LA PROPIEDAD<sup>(1)</sup>, POR AÑO, SEGÚN DEPARTAMENTO, 2019 – 2024 (Por 100 Km²)

Departamento	2019	2020	2021	2022	2023	2024
TOTAL	1,97	1,35	1,65	1,86	1,94	1,93
Chuquisaca	2,92	1,56	2,59	3,96	3,48	3,14
La Paz	1,13	1,25	1,34	1,69	1,56	2,00
Cochabamba	4,60	3,81	4,92	5,08	5,57	5,24
Oruro	0,70	0,47	0,44	0,70	0,48	0,39
Potosí	0,98	0,49	0,51	0,60	0,64	0,62
Tarija	4,77	3,56	4,26	4,77	5,07	6,33
Santa Cruz	2,49	1,56	2,00	2,12	2,48	2,27
Beni	1,14	0,78	0,82	0,80	0,70	0,73
Pando	1,60	0,89	1,05	1,36	1,16	1,03

Elaboración: OBSCD.  
Fuente: Policía Boliviana.  
(1): Incluye hurto, robo, robo agravado y abigeato, además de robo y robo agravado, de vehículos y motocicletas.  
Nota: El cálculo de la tasa se realizó de acuerdo a la superficie en Km² del Ministerio de la Presidencia - Viceministerio de autonomías.

GRÁFICO N° 13.3.8.1. BOLIVIA: TASA DE DENUNCIAS DE DELITOS CONTRA LA PROPIEDAD<sup>(1)</sup>, POR AÑO, 2019 – 2024  
(Por 100 Km²)

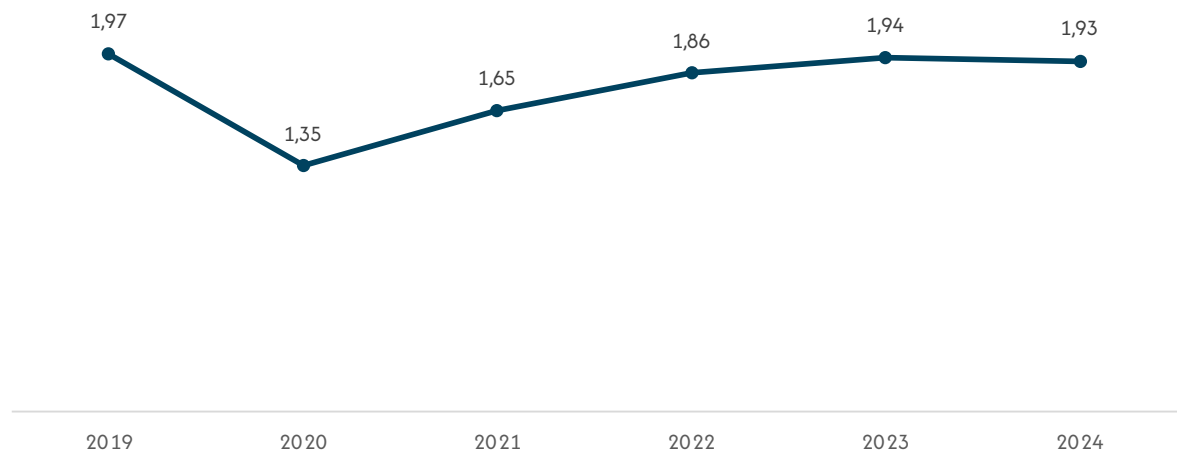

**Elaboración:** OBSCD.  
**Fuente:** Policía Boliviana.  
**(1):** Incluye hurto, robo, robo agravado y abigeato, además de robo y robo agravado, de vehículos y motocicletas.  
**Nota:** El cálculo de la tasa se realizó de acuerdo a la superficie en Km² del Ministerio de la Presidencia - Viceministerio de autonomías.

GRÁFICO N° 13.3.8.2. BOLIVIA: TASA DE DENUNCIAS DE DELITOS CONTRA LA PROPIEDAD<sup>(1)</sup>, POR DEPARTAMENTO, 2024  
(Por 100 Km²)

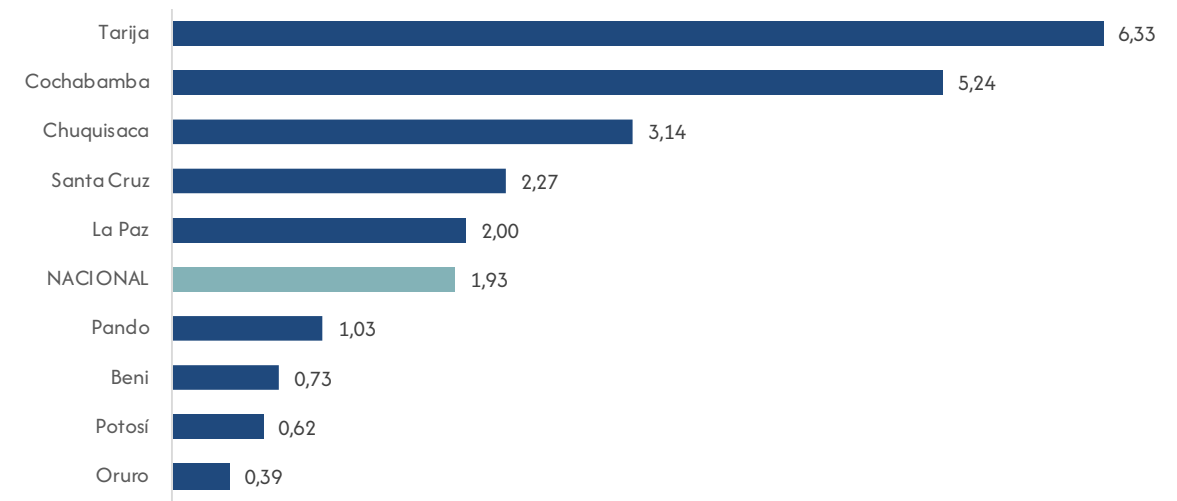

**Elaboración:** OBSCD.  
**Fuente:** Policía Boliviana.  
**(1):** Incluye hurto, robo, robo agravado y abigeato, además de robo y robo agravado, de vehículos y motocicletas.  
**Nota:** El cálculo de la tasa se realizó de acuerdo a la superficie en Km² del Ministerio de la Presidencia - Viceministerio de autonomías.

CUADRO N° 13.3.8.2. BOLIVIA: TASA DE DENUNCIAS DE DELITOS CONTRA LA PROPIEDAD<sup>(1)</sup>, POR AÑO, SEGÚN MUNICIPIOS CAPITALES DE DEPARTAMENTO Y EL ALTO, 2019 – 2024 (Por 100 Km²)

Municipios capitales de departamento y El Alto	2019	2020	2021	2022	2023	2024
TOTAL	134	95	111	127	132	132
Sucre	89	48	78	119	105	93
La Paz	32	50	50	60	57	88
El Alto	168	181	188	251	227	216
Cochabamba	579	474	553	573	621	621
Oruro	116	72	79	135	81	69
Potosí	75	32	32	41	44	43
Tarija	56	46	49	61	64	79
Santa Cruz de la Sierra	480	313	381	388	466	419
Trinidad	76	51	51	46	48	45
Cobija	227	126	147	189	164	145

Elaboración: OBSCD.  
Fuente: Policía Boliviana.  
(1): Incluye hurto, robo, robo agravado y abigeato, además de robo y robo agravado, de vehículos y motocicletas.  
Nota: El cálculo de la tasa se realizó de acuerdo a la superficie en Km² del Ministerio de la Presidencia - Viceministerio de autonomías.

GRÁFICO N° 13.3.8.3. BOLIVIA: TASA DE DENUNCIAS DE DELITOS CONTRA LA PROPIEDAD<sup>(1)</sup>, POR MUNICIPIOS CAPITALES DE DEPARTAMENTO Y EL ALTO, 2024 (Por 100 Km²)

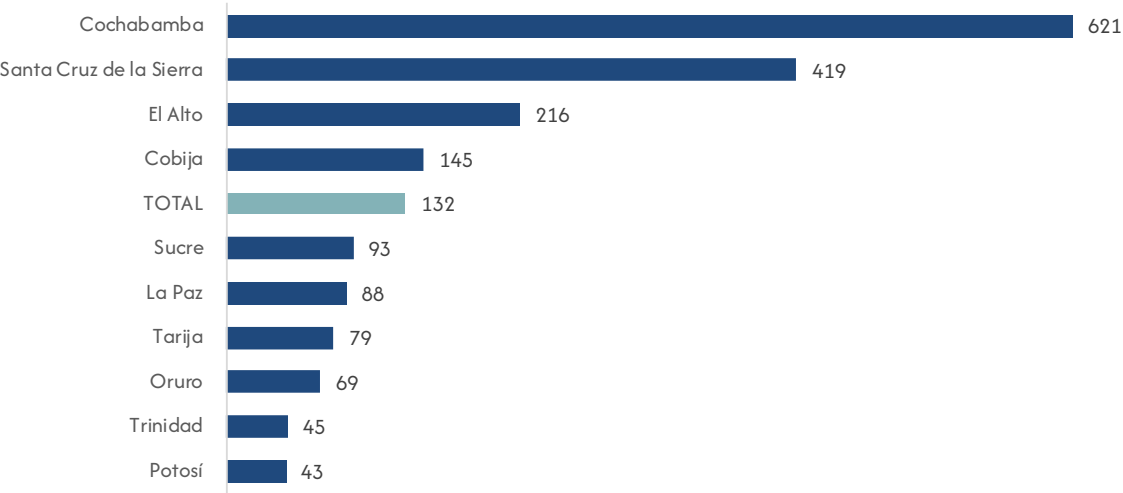

Elaboración: OBSCD.  
Fuente: Policía Boliviana.  
(1): Incluye hurto, robo, robo agravado y abigeato, además de robo y robo agravado, de vehículos y motocicletas.  
Nota: El cálculo de la tasa se realizó de acuerdo a la superficie en Km² del Ministerio de la Presidencia - Viceministerio de autonomías.



13.3.9. Tasas de denuncias de delitos de armas de fuego

CUADRO N° 13.3.9.1. BOLIVIA: TASA DE DENUNCIAS DE DELITOS DE ARMAS DE FUEGO<sup>(1)</sup>, POR AÑO, SEGÚN DEPARTAMENTO, 2019 – 2024  
(Por 1000 Km²)

Departamento	2019	2020	2021	2022	2023	2024
TOTAL	0,23	0,17	0,23	0,25	0,26	0,20
Chuquisaca	0,06	0,04	0,04	0,17	0,14	0,06
La Paz	0,17	0,17	0,34	0,19	0,19	0,25
Cochabamba	0,97	0,63	0,72	0,59	0,83	0,50
Oruro	0,15	0,04	0,09	0,19	0,22	0,06
Potosí	0,03	0,08	0,04	0,09	0,13	0,09
Tarija	0,66	0,40	0,61	0,61	0,72	0,66
Santa Cruz	0,27	0,19	0,25	0,30	0,27	0,23
Beni	0,15	0,07	0,12	0,09	0,09	0,08
Pando	0,14	0,17	0,27	0,49	0,42	0,27

**Elaboración:** OBSCD.  
**Fuente:** Policía Boliviana.  
**(1):** Comprende los delitos de tenencia y porte o portación ilícita; tráfico ilícito de armas, tenencia, porte o portación y uso de armas no convencionales.  
**Nota:** El cálculo de la tasa se realizó de acuerdo a la superficie en Km² del Ministerio de la Presidencia - Viceministerio de autonomías.

GRÁFICO N° 13.3.9.1. BOLIVIA: TASA DE DENUNCIAS DE DELITOS DE ARMAS DE FUEGO<sup>(1)</sup>, POR AÑO, 2019 – 2024  
(Por 1000 Km²)

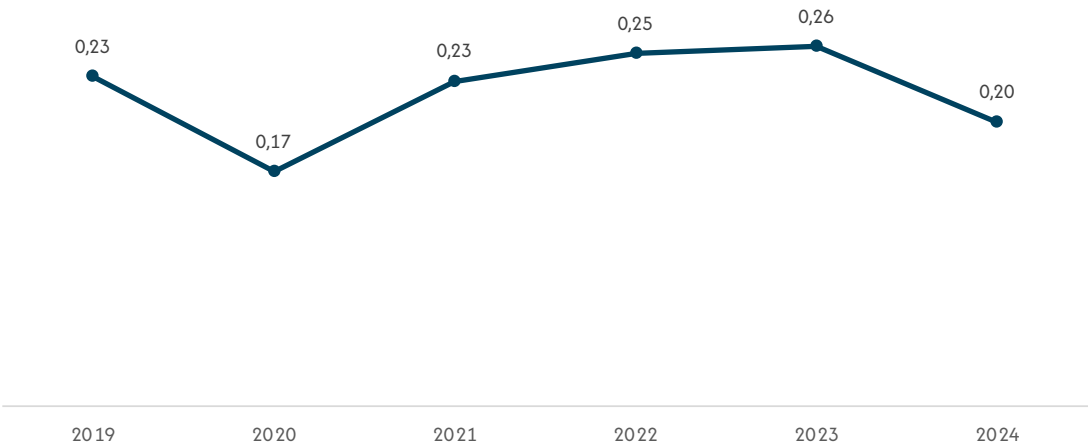

**Elaboración:** OBSCD.  
**Fuente:** Policía Boliviana.  
**(1):** Comprende los delitos de tenencia y porte o portación ilícita; tráfico ilícito de armas, tenencia, porte o portación y uso de armas no convencionales.  
**Nota:** El cálculo de la tasa se realizó de acuerdo a la superficie en Km² del Ministerio de la Presidencia - Viceministerio de autonomías.

GRÁFICO N° 13.3.9.2. BOLIVIA: TASA DE DENUNCIAS DE DELITOS DE ARMAS DE FUEGO<sup>(1)</sup>, POR DEPARTAMENTO, 2024  
(Por 1000 Km²)

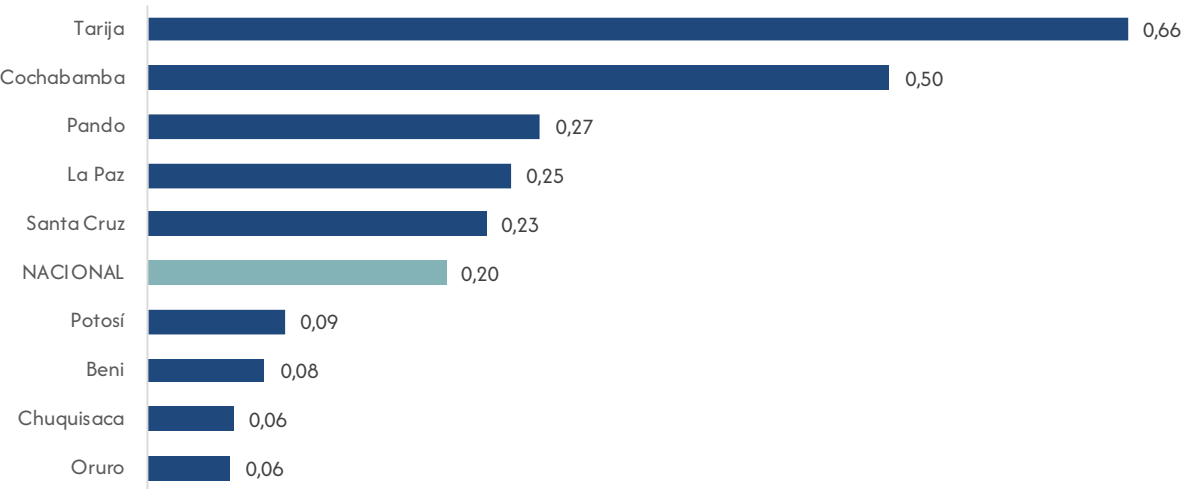

**Elaboración:** OBSCD.  
**Fuente:** Policía Boliviana.  
**(1):** Comprende los delitos de tenencia y porte o portación ilícita; tráfico ilícito de armas, tenencia, porte o portación y uso de armas no convencionales.  
**Nota:** El cálculo de la tasa se realizó de acuerdo a la superficie en Km² del Ministerio de la Presidencia - Viceministerio de autonomías.

CUADRO N° 13.3.9.2. BOLIVIA: TASA DE DENUNCIAS DE DELITOS DE ARMAS DE FUEGO<sup>(1)</sup>, POR AÑO, SEGÚN MUNICIPIOS CAPITALES DE DEPARTAMENTO Y EL ALTO, 2019 – 2024  
(Por 100 Km²)

Municipios capitales de departamento y El Alto	2019	2020	2021	2022	2023	2024
TOTAL	1,32	0,95	1,19	1,46	1,34	0,96
Sucre	0,18	0,12	0,06	0,42	0,30	0,12
La Paz	0,69	0,84	1,83	0,84	0,64	0,79
El Alto	2,32	1,45	0,87	0,87	2,61	3,48
Cochabamba	12,94	7,34	7,34	8,39	8,04	4,55
Oruro	2,33	0,39	1,17	3,11	2,72	0,39
Potosí	0,08	0,34	0,08	0,59	0,76	0,34
Tarija	0,48	0,19	0,34	0,44	0,34	0,48
Santa Cruz de la Sierra	4,03	2,87	3,33	3,95	3,10	2,17
Trinidad	0,64	0,37	0,21	0,59	0,74	0,37
Cobija	1,78	2,44	3,78	6,89	6,00	3,78

**Elaboración:** OBSCD.  
**Fuente:** Policía Boliviana.  
**(1):** Comprende los delitos de tenencia y porte o portación ilícita; tráfico ilícito de armas, tenencia, porte o portación y uso de armas no convencionales.  
**Nota:** El cálculo de la tasa se realizó de acuerdo a la superficie en Km² del Ministerio de la Presidencia - Viceministerio de autonomías.

GRÁFICO N° 13.3.9.3. BOLIVIA: TASA DE DENUNCIAS DE DELITOS DE ARMAS DE FUEGO<sup>(1)</sup>, POR MUNICIPIOS CAPITALES DE DEPARTAMENTO Y EL ALTO, 2024 (Por 100 Km²)

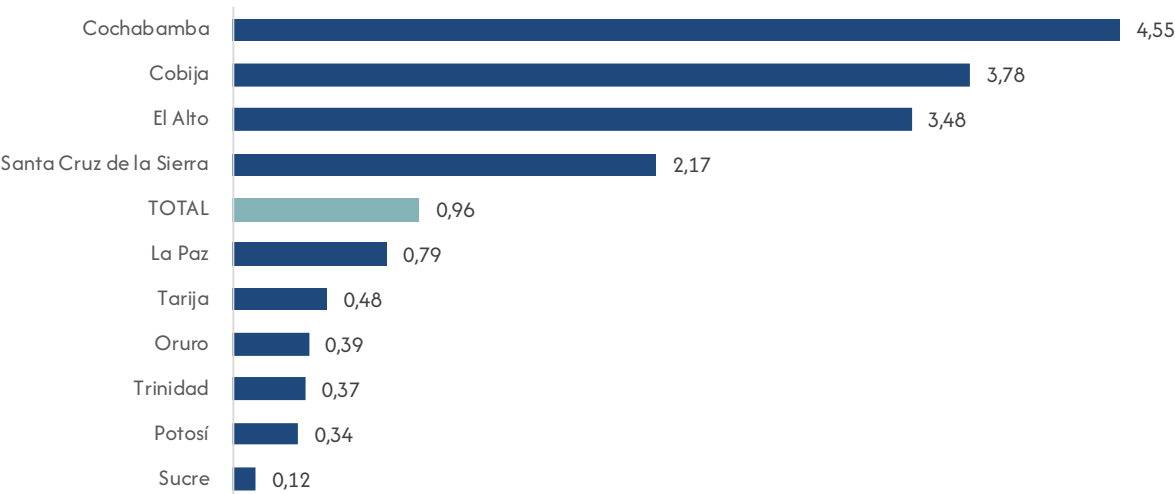

**Elaboración:** OBSCD.  
**Fuente:** Policía Boliviana.  
**(1):** Comprende los delitos de tenencia y porte o portación ilícita; tráfico ilícito de armas, tenencia, porte o portación y uso de armas no convencionales.  
**Nota:** El cálculo de la tasa se realizó de acuerdo a la superficie en Km² del Ministerio de la Presidencia - Viceministerio de autonomías.

13.3.10. Tasas de denuncias de delitos de avasallamiento

CUADRO N° 13.3.10.1. BOLIVIA: TASA DE DENUNCIAS DE DELITO DE AVASALLAMIENTO, POR AÑO, SEGÚN DEPARTAMENTO, 2019 – 2024 (Por 1000 Km²)

Departamento	2019	2020	2021	2022	2023	2024
TOTAL	0,39	0,29	0,33	0,27	0,23	0,14
Chuquisaca	0,00	0,10	0,02	0,02	0,14	0,10
La Paz	0,41	0,50	0,93	0,74	0,71	0,39
Cochabamba	0,09	0,13	0,31	0,18	0,27	0,20
Oruro	0,02	0,00	0,04	0,00	0,07	0,00
Potosí	0,31	0,32	0,25	0,23	0,11	0,07
Tarija	0,69	0,98	1,06	0,66	0,64	0,40
Santa Cruz	0,66	0,38	0,35	0,28	0,21	0,11
Beni	0,21	0,12	0,10	0,14	0,08	0,08
Pando	0,16	0,05	0,03	0,02	0,05	0,06

**Elaboración:** OBSCD.  
**Fuente:** Policía Boliviana.  
**Nota:** El cálculo de la tasa se realizó de acuerdo a la superficie en Km² del Ministerio de la Presidencia - Viceministerio de autonomías.

GRÁFICO N° 13.3.10.1. BOLIVIA: TASA DE DENUNCIAS DE DELITO DE AVASALLAMIENTO, POR AÑO, 2019 – 2024  
(Por 1000 Km²)

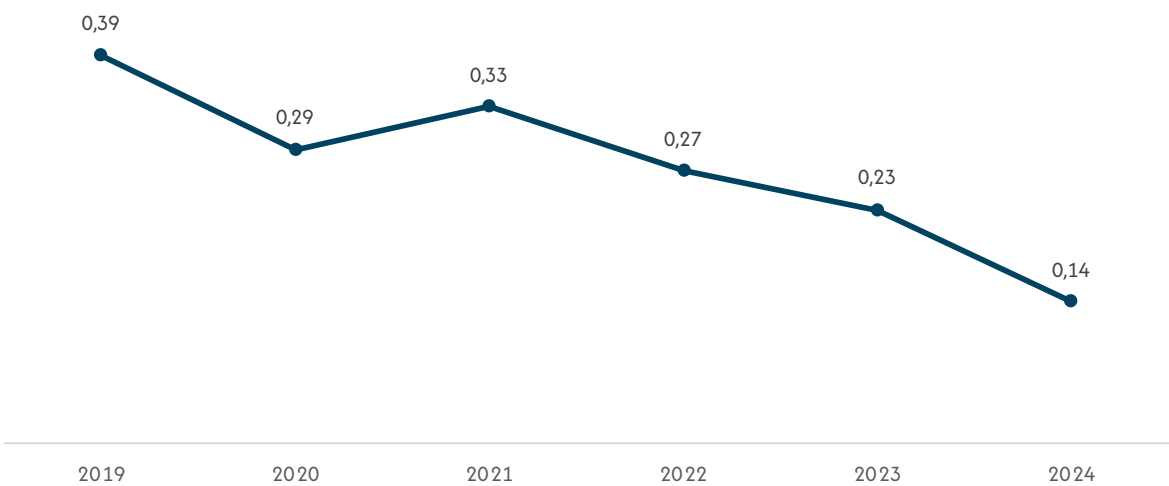

**Elaboración:** OBSCD.  
**Fuente:** Policía Boliviana.  
**Nota:** El cálculo de la tasa se realizó de acuerdo a la superficie en Km² del Ministerio de la Presidencia - Viceministerio de autonomías.

GRÁFICO N° 13.3.10.2. BOLIVIA: TASA DE DENUNCIAS DE DELITO DE AVASALLAMIENTO, POR DEPARTAMENTO, 2024  
(Por 1000 Km²)

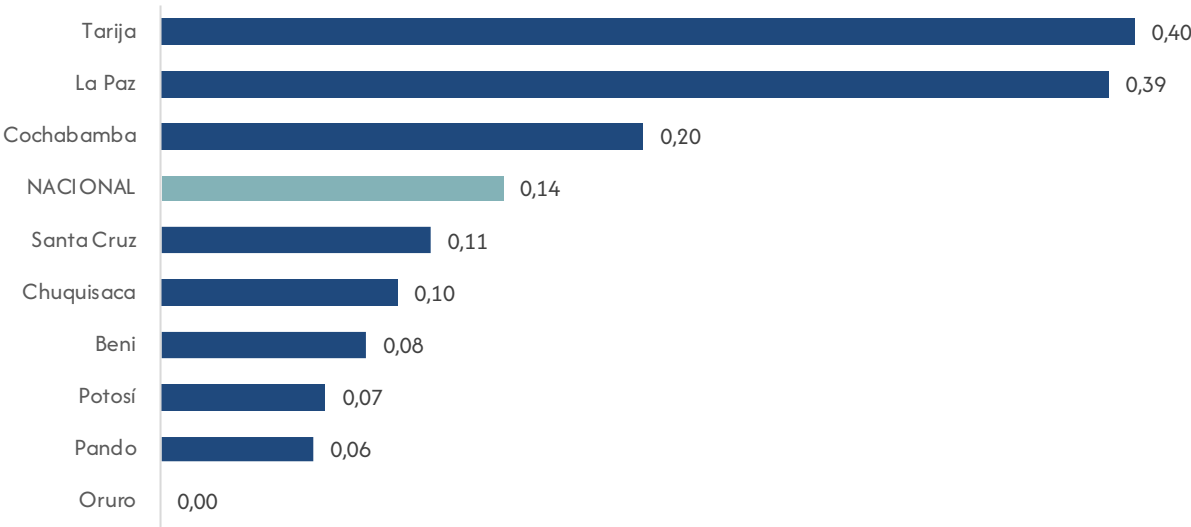

**Elaboración:** OBSCD.  
**Fuente:** Policía Boliviana.  
**Nota:** El cálculo de la tasa se realizó de acuerdo a la superficie en Km² del Ministerio de la Presidencia - Viceministerio de autonomías.

CUADRO N° 13.3.10.2. BOLIVIA: TASA DE DENUNCIAS DE DELITO DE AVASALLAMIENTO, POR AÑO, SEGÚN MUNICIPIOS CAPITALES DE DEPARTAMENTO Y EL ALTO, 2019 – 2024 (Por 100 Km²)

Municipios capitales de departamento y El Alto	2019	2020	2021	2022	2023	2024
TOTAL	2,00	1,25	1,62	1,05	1,07	0,65
Sucre	0,00	0,30	0,00	0,06	0,42	0,30
La Paz	1,33	2,12	3,90	2,42	2,71	1,04
El Alto	3,77	3,19	6,37	6,95	4,34	5,21
Cochabamba	0,70	0,35	1,75	0,35	1,40	2,10
Oruro	0,00	0,00	0,39	0,00	1,56	0,00
Potosí	1,76	1,76	1,26	0,92	0,67	0,42
Tarija	0,77	1,16	1,16	0,39	0,68	0,44
Santa Cruz de la Sierra	9,91	2,25	2,40	1,08	0,54	0,31
Trinidad	0,69	0,37	0,37	0,59	0,32	0,16
Cobija	2,22	0,44	0,44	0,22	0,67	0,89

Elaboración: OBSCD.  
Fuente: Policía Boliviana.  
Nota: El cálculo de la tasa se realizó de acuerdo a la superficie en Km² del Ministerio de la Presidencia - Viceministerio de autonomías.

GRÁFICO N° 13.3.10.3.BOLIVIA: TASA DE DENUNCIAS DE DELITO DE AVASALLAMIENTO, POR MUNICIPIOS CAPITALES DE DEPARTAMENTO Y EL ALTO, 2024 (Por 100 Km²)

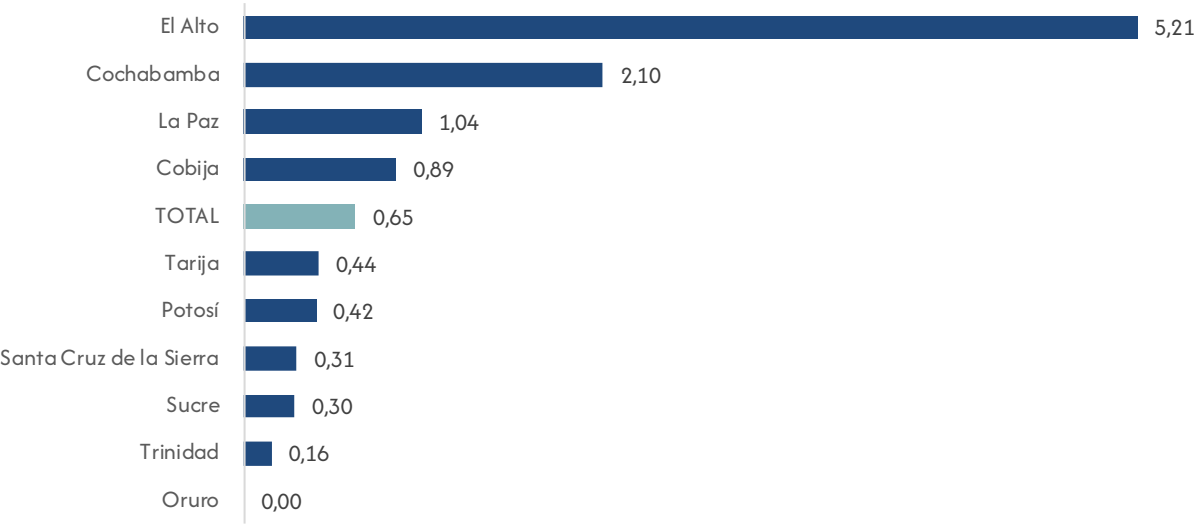

Elaboración: OBSCD.  
Fuente: Policía Boliviana.  
Nota: El cálculo de la tasa se realizó de acuerdo a la superficie en Km² del Ministerio de la Presidencia - Viceministerio de autonomías.

13.4. Tasa de servidores públicos policiales por habitantes

La tasa de servidores públicos policiales por habitantes es un indicador que mide la cantidad de oficiales de policía en relación con el número total de habitantes a nivel nacional y departamental. Este indicador se expresa como el número de policías por cada mil.

La fórmula utilizada para el cálculo de la tasa es la siguiente:  $TSPPH = \frac{SPP}{H} \times 1000$

Donde:

TSPPH: Tasa de servidores públicos policiales por cada 1000 habitantes.

SPP: Cantidad de servidores públicos policiales.

H: Habitantes dentro el territorio nacional.

GRÁFICO N° 13.4.1. BOLIVIA: TASA DE SERVIDORES PÚBLICOS POLICIALES, POR DEPARTAMENTO, 2024 (Por 1000 habitantes)

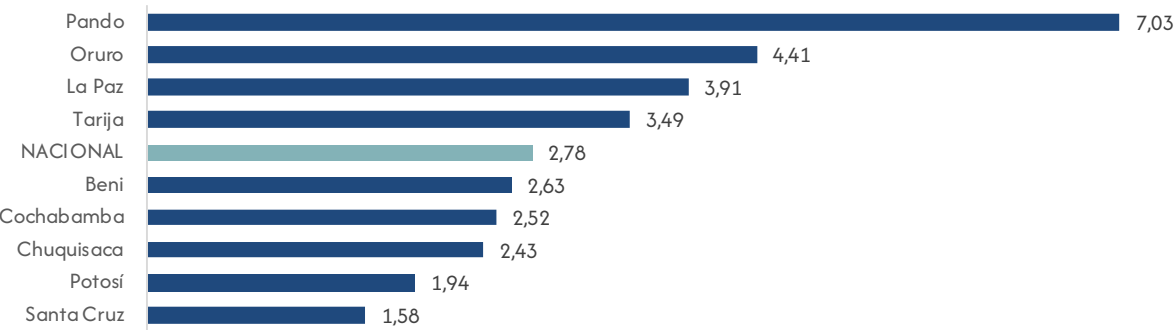

Elaboración: OBSCD.  
Fuente: Policía Boliviana.  
Nota: El cálculo de la tasa se realizó de acuerdo a la población proyectada del INE, REV 2020, para la gestión 2024 se utilizaron los resultados del censo de población y vivienda

13.5. Tasa de servidores públicos policiales por superficie

La tasa de servidores policiales por superficie es un indicador que mide la cantidad de servidores públicos policiales en relación con la extensión del territorio nacional. Este indicador se expresa como el número de policías por cada cien kilómetros cuadrados.

La fórmula utilizada para el cálculo de la tasa es la siguiente:  $TSPPS = \frac{SPP}{S} \times 100$

Donde:

TSPPS: Tasa de servidores públicos policiales por cada 100 km2.

SPP: Cantidad de servidores públicos policiales.

S: Superficie del área en km2.

GRÁFICO N° 13.5.1. BOLIVIA: TASA DE SERVIDORES PÚBLICOS POLICIALES, POR DEPARTAMENTO, 2024 (Por 100 Km²)

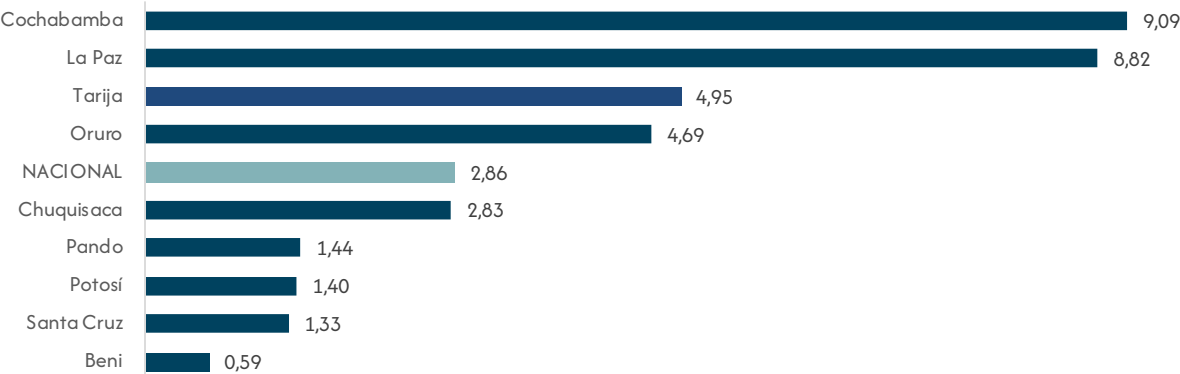

Elaboración: OBSCD.  
Fuente: Policía Boliviana.  
Nota: El cálculo de la tasa se realizó de acuerdo a la superficie en Km2 del Ministerio de la Presidencia - Viceministerio de autonomías.

13.6. Habitantes por infraestructura policial

El indicador de cantidad de habitantes por infraestructura policial mide la proporción de la población por cada infraestructura policial, como EPI, módulo policial y otros.

La fórmula utilizada para el cálculo del indicador es la siguiente:  $HIP = \frac{H}{CIP}$

Donde:

HIP: Habitantes por infraestructura policial.

H: Habitantes dentro el territorio nacional.

CIP: Cantidad de infraestructura policial.

GRÁFICO N° 13.6.1. BOLIVIA: HABITANTES POR INFRAESTRUCTURA POLICIAL, POR DEPARTAMENTO, 2024 (En número)

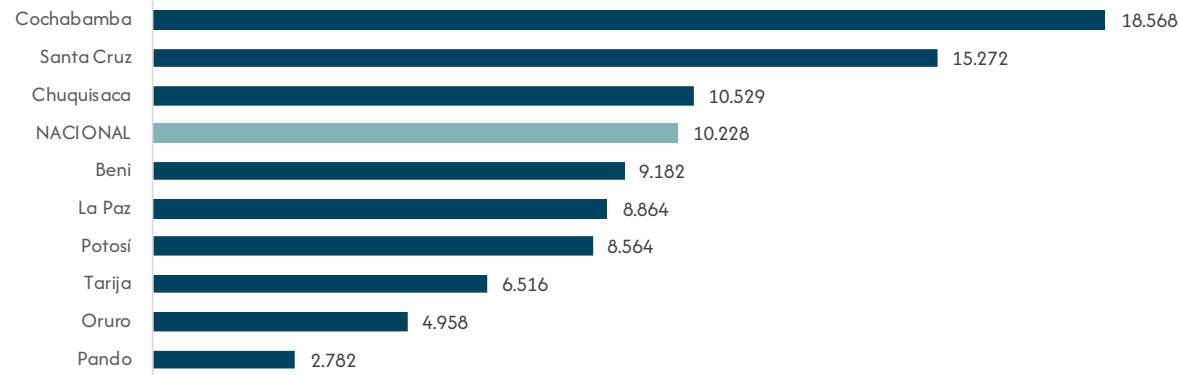

Elaboración: OBSCD.  
Fuente: Policía Boliviana.  
Nota: El cálculo de la tasa se realizó de acuerdo a la población proyectada del INE, REV 2020, para la gestión 2024 se utilizaron los resultados del censo de población y vivienda

### 13.7. Superficie por infraestructura policial

El indicador de superficie por infraestructura policial mide la extensión del territorio nacional que cubre cada instalación policial, como EPI, módulo policial y otros.

La fórmula utilizada para el cálculo del indicador es la siguiente:  $SIP = \frac{S}{CIP}$

Donde:

SIP: Superficie por infraestructura policial.

S: Superficie del área en km2.

CIP: Cantidad de infraestructura policial.

GRÁFICO N° 13.7.1. BOLIVIA: SUPERFICIE POR INFRAESTRUCTURA POLICIAL, POR DEPARTAMENTO, 2024 (En Km²)

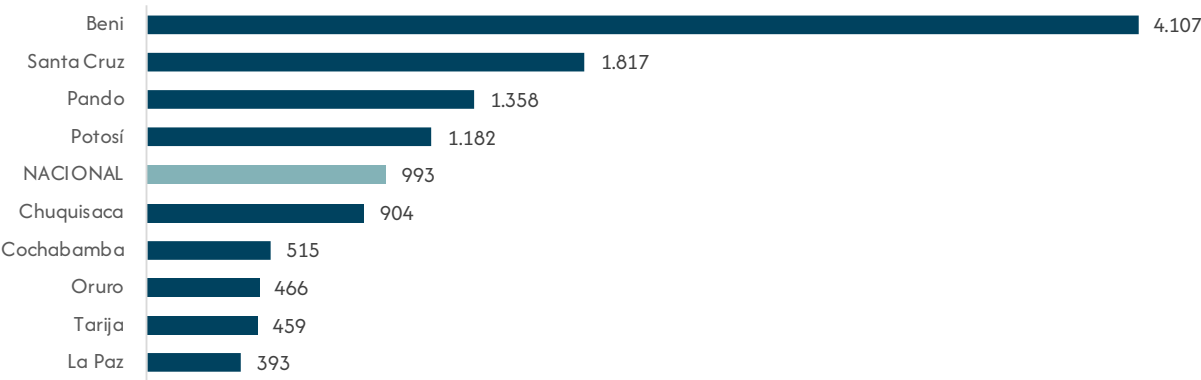

Elaboración: OBSCD.  
Fuente: Policía Boliviana.  
Nota: El cálculo se realizó de acuerdo a la superficie en Km2 del Ministerio de la Presidencia - Viceministerio de autonomías.







ESTADO PLURINACIONAL DE  
**BOLIVIA**

MINISTERIO  
DE GOBIERNO

DOSSIER  
DOSSIER  
DOSSIER  
DOSSIER  
DOSSIER

## Ministerio de Gobierno

Observatorio Boliviano de Seguridad  
Ciudadana y Lucha Contra las Drogas



[obsacd.mingobierno.gob.bo](https://obsacd.mingobierno.gob.bo)



/OBSCDoficial